

证券代码：300498
债券代码：123107

证券简称：温氏股份
债券简称：温氏转债

公告编号：2024-93



温氏食品集团股份有限公司

2024 年半年度报告

2024 年 8 月

第一节 重要提示、目录和释义

公司董事会、监事会及董事、监事、高级管理人员保证半年度报告内容的真实、准确、完整，不存在虚假记载、误导性陈述或者重大遗漏，并承担个别和连带的法律责任。

公司负责人温志芬、主管会计工作负责人林建兴及会计机构负责人(会计主管人员)林建兴声明：保证本半年度报告中财务报告的真实、准确、完整。

所有董事均已出席了审议本次半年报的董事会会议。

公司需遵守《深圳证券交易所上市公司自律监管指引第 3 号——行业信息披露》中的“畜禽、水产养殖相关业务”的披露要求

本公司需要请投资者特别关注的重大风险包括：1、制度政策风险；2、行业竞争风险；3、价格波动风险；4、畜禽疫病风险；5、公共卫生安全风险；6、自然灾害风险；7、食品安全风险；8、经营模式风险；9、投资项目预期收益无法实现的风险；10、存货减值风险。公司在本报告第三节“管理层讨论与分析”之“十、公司面临的风险和应对措施”部分，对风险进行了详细描述并提出了公司拟采取的应对措施，敬请投资者查阅。

公司计划不派发现金红利，不送红股，不以公积金转增股本。

目录

第一节 重要提示、目录和释义	2
第二节 公司简介和主要财务指标	6
第三节 管理层讨论与分析	9
第四节 公司治理.....	63
第五节 环境和社会责任	66
第六节 重要事项.....	84
第七节 股份变动及股东情况	101
第八节 优先股相关情况	108
第九节 债券相关情况	109
第十节 财务报告.....	114

备查文件目录

- 一、载有公司法定代表人签名的 2024 年半年度报告文本；
- 二、载有公司负责人、主管会计工作负责人、会计机构负责人签名并盖章的财务报表；
- 三、其他相关资料。

以上备查文件的备置地点：公司证券事务部

释义

释义项	指	释义内容
公司、本公司、温氏股份、温氏	指	温氏食品集团股份有限公司
大华农	指	原广东大华农动物保健品股份有限公司
筠诚控股	指	广东筠诚投资控股股份有限公司
实际控制人、温氏家族	指	温鹏程、温均生、温志芬、温小琼、梁焕珍、伍翠珍、陈健兴、刘容娇、孙芬、古金英共 10 人
报告期、本报告期、本期	指	2024 年 1 月 1 日至 2024 年 6 月 30 日
上年同期	指	2023 年 1 月 1 日至 2023 年 6 月 30 日
元、万元	指	人民币元、万元

第二节 公司简介和主要财务指标

一、公司简介

股票简称	温氏股份	股票代码	300498
股票上市证券交易所	深圳证券交易所		
公司的中文名称	温氏食品集团股份有限公司		
公司的中文简称（如有）	温氏股份		
公司的外文名称（如有）	WENS FOODSTUFF GROUP CO.,LTD.		
公司的法定代表人	温志芬		

二、联系人和联系方式

	董事会秘书	证券事务代表
姓名	梅锦方	覃刚禄
联系地址	云浮市新兴县新城镇东堤北路 9 号	云浮市新兴县新城镇东堤北路 9 号
电话	0766-2292926	0766-2292926
传真	0766-2292613	0766-2292613
电子信箱	dsh@wens.com.cn	dsh@wens.com.cn

三、其他情况

1、公司联系方式

公司注册地址、公司办公地址及其邮政编码、公司网址、电子信箱等在报告期是否变化

适用 不适用

公司注册地址、公司办公地址及其邮政编码、公司网址、电子信箱等在报告期无变化，具体可参见 2023 年年报。

2、信息披露及备置地点

信息披露及备置地点在报告期是否变化

适用 不适用

公司披露半年度报告的证券交易所网站和媒体名称及网址，公司半年度报告备置地在报告期无变化，具体可参见 2023 年年报。

3、注册变更情况

注册情况在报告期是否变更情况

适用 不适用

	注册登记日期	注册登记地点	统一社会信用代码号码
报告期初注册	2023 年 09 月 27 日	云浮市市场监督管理局	91445300707813507B
报告期末注册	2024 年 03 月 12 日	云浮市市场监督管理局	91445300707813507B
临时公告披露的指定网站查	2024 年 03 月 15 日		

询日期（如有）	
临时公告披露的指定网站查询索引（如有）	详见巨潮资讯网（www.cninfo.com.cn）2024 年 3 月 15 日披露的《关于完成工商变更登记并换发营业执照的公告》（公告编号：2024-26）。

四、主要会计数据和财务指标

公司是否需追溯调整或重述以前年度会计数据

是 否

	本报告期	上年同期	本报告期比上年同期增减
营业收入（元）	46,739,326,423.97	41,188,765,487.60	13.48%
归属于上市公司股东的净利润（元）	1,327,376,062.41	-4,688,741,559.52	128.31%
归属于上市公司股东的扣除非经常性损益的净利润（元）	1,357,877,352.94	-5,127,627,744.42	126.48%
经营活动产生的现金流量净额（元）	5,808,982,214.09	2,801,169,012.68	107.38%
基本每股收益（元/股）	0.2005	-0.7187	127.90%
稀释每股收益（元/股）	0.1995	-0.7187	127.76%
加权平均净资产收益率	3.92%	-12.68%	16.60%
	本报告期末	上年度末	本报告期末比上年度末增减
总资产（元）	90,539,446,728.64	92,895,140,058.76	-2.54%
归属于上市公司股东的净资产（元）	34,372,763,060.64	33,060,577,335.91	3.97%

公司报告期末至半年度报告披露日股本是否因发行新股、增发、配股、股权激励行权、回购等原因发生变化且影响所有者权益金额

是 否

支付的优先股股利	0.00
支付的永续债利息（元）	0.00
用最新股本计算的全面摊薄每股收益（元/股）	0.1995

五、境内外会计准则下会计数据差异

1、同时按照国际会计准则与按照中国会计准则披露的财务报告中净利润和净资产差异情况

适用 不适用

公司报告期不存在按照国际会计准则与按照中国会计准则披露的财务报告中净利润和净资产差异情况。

2、同时按照境外会计准则与按照中国会计准则披露的财务报告中净利润和净资产差异情况

适用 不适用

公司报告期不存在按照境外会计准则与按照中国会计准则披露的财务报告中净利润和净资产差异情况。

六、非经常性损益项目及金额

适用 不适用

单位：元

项目	金额	说明
非流动性资产处置损益（包括已计提资产减值准备的冲销部分）	49,977,287.26	
计入当期损益的政府补助（与公司正常经营业务密切相关、符合国家政策规定、按照确定的标准享有、对公司损益产生持续影响的政府补助除外）	88,823,621.44	
除同公司正常经营业务相关的有效套期保值业务外，非金融企业持有金融资产和金融负债产生的公允价值变动损益以及处置金融资产和金融负债产生的损益	-69,319,926.66	
除上述各项之外的其他营业外收入和支出	-68,690,375.12	
减：所得税影响额	14,824,444.37	
少数股东权益影响额（税后）	16,467,453.08	
合计	-30,501,290.53	

其他符合非经常性损益定义的损益项目的具体情况：

适用 不适用

公司不存在其他符合非经常性损益定义的损益项目的具体情况。

将《公开发行证券的公司信息披露解释性公告第 1 号——非经常性损益》中列举的非经常性损益项目界定为经常性损益项目的情况说明

适用 不适用

公司不存在将《公开发行证券的公司信息披露解释性公告第 1 号——非经常性损益》中列举的非经常性损益项目界定为经常性损益的项目的情形。

其他说明：

根据《公开发行证券的公司信息披露解释性公告第 1 号——非经常性损益》（2023 年修订）中规定，公司把与资产相关的计入其他收益的政府补助 34,653,216.23 元界定为经常性损益。

第三节 管理层讨论与分析

一、报告期内公司从事的主要业务

(一) 主要业务

公司的主要业务是肉鸡和肉猪的养殖及其销售；兼营肉鸭、蛋鸡、鸽子等的养殖及其产品的销售。同时，公司围绕畜禽养殖产业链上下游，配套经营畜禽屠宰、食品加工、现代农牧设备制造、兽药生产以及金融投资等业务。

报告期内公司所从事的主要业务未发生重大变化。

(二) 主要产品及其用途

主要产品	产品图片	主要客户或消费群体
毛鸡	 <p>矮脚黄鸡 (公) 矮脚黄鸡 (母) 青脚麻鸡 (母)</p> <p>青脚麻鸡 (公) 竹丝鸡 (母) 天露黑鸡 (母)</p> <p>.....</p>	<p>客户以批发商为主，终端零售商为辅。一般由批发商分销至全国各地市场。产品适用于家庭、酒店、食堂等中式烹饪。</p>
毛猪		<p>客户以批发商和肉联厂为主。</p>

<p>鲜品 & 熟食</p>		<p>社区零售或直供大型食品加工、团膳配餐企业或批发给经销商等。</p>
<p>肉鸭</p>		<p>客户以批发商为主，终端零售商为辅</p>
<p>鸡蛋</p>		<p>客户以批发商为主，线上零售为辅。</p>

公司主要产品为肉鸡和肉猪，其中肉鸡主要为我国地方优质黄羽肉鸡品种，产品类别包括毛鸡（又称活鸡）、鲜品和熟食产品；肉猪主要为瘦肉型猪，产品类别包括毛猪（又称活猪、肥猪）和鲜品；其

他产品为肉鸭、鸡蛋、农牧设备和兽药等。报告期内，公司主要产品未发生重大变化。

(三) 经营模式

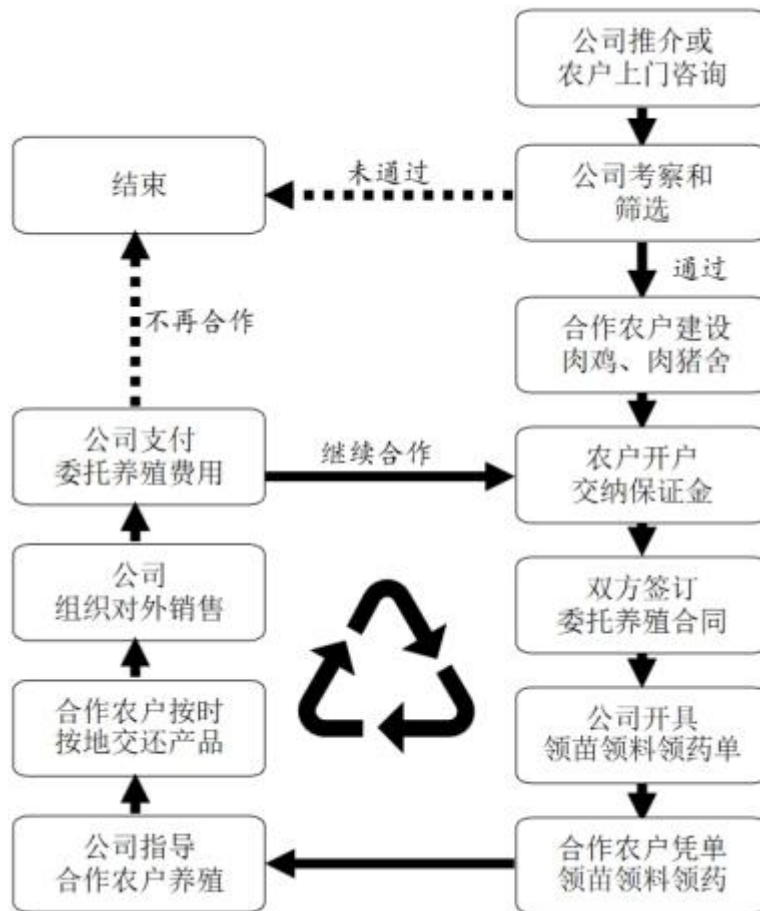

公司的经营模式是紧密型“公司+农户”模式。公司通过与合作农户签订委托养殖合同开展合作养殖。公司负责生产鸡苗、猪苗、饲料、兽药和疫苗等提供给合作农户，合作农户负责饲养成肉鸡和肉猪到出栏。合作农户在饲养过程中，公司提供饲养管理、疫病防控和环保处理等养殖关键环节一整套技术指导和服务，同时做好养殖过程的监督和检查工作，确保合作农户按照公司技术和质量标准规范饲养。合作农户饲养肉鸡、肉猪达到出栏天龄后，按照公司指定地点和方式交还给公司，公司组织对外销售。最后，公司根据合作农户饲养成绩及委托养殖合同的约定，与合作农户结算并给付委托养殖费用，该批次合作养殖结束。如果公司与该农户均有意继续合作，则需重新签订委托养殖合同，进入下一批次合作养殖。

1.紧密型“公司+农户”合作流程关键控制点

(1) 委托养殖合同的签订

合作农户与公司达成合作意向后，双方签订委托养殖合同，开始合作。委托养殖合同约定公司提供给合作农户鸡苗、猪苗、饲料、兽药等养殖物资的权属为公司，合作农户在合同期间按流程领用，无需垫资；同时约定肉鸡肉猪的交付方式、交付天龄、结算方式等关键事项。

其中结算方式主要有两种。一种是按流程定价的方式：约定鸡苗、猪苗、饲料、兽药等养殖物资的

领用价格（该价格为公司通过养殖管理模型测算的流程定价，与市场价格不具有可比性）；约定合作农户饲养肉鸡、肉猪达到出栏天龄应达到的上市率、正品率、均重、食品安全等质量标准，以及各质量标准对应的单位基础委托养殖费用。合作农户交付肉鸡肉猪时，公司根据其质量、数量以及对应的单位基础委托养殖费用计算得总收入，减去合作农户领用鸡苗、猪苗、饲料、兽药等物资的费用，得出相应的委托养殖费用。另一种是按照饲养成绩指标定价方式：以设定的饲养成绩基础指标及其对应的单位基础委托养殖费用为基础，在此基础之上再结合合作农户在饲养过程中实现的实际值综合计算，得出实际应支付合作农户的委托养殖费用。饲养成绩基础指标主要指上市率、料肉比、均重、头/只均药费等关键指标。

（2）关键技术指标的掌握

经过长期的技术研发和积累，公司掌握了不同畜禽品种在不同饲养条件和饲养阶段的成活率、正品率、耗料量、耗药量和生长体重等关键技术指标之间的关系，存储于公司信息管理系统，用于监测、评估以及指导合作农户饲养现场的管理，实现对合作农户养殖过程的有效管控和规范饲养。

（3）信息化管理系统的支持

公司依托先进的信息化管理系统，及时精准分析合作农户在饲养过程中关键技术指标的变化，一旦发现异常情况及时提示合作农户技术服务人员和相关职能部门，督促排查原因和指导改正，提升对合作农户的综合管理能力和水平。

2. “公司+农户”模式变化趋势

公司紧密型“公司+农户”的经营模式已运行三十多年，是公司获得持续发展和壮大的主要驱动力之一，常常被业界称为“温氏模式”。近年来，随着经济、政策和技术的进步，“公司+农户”模式在不断地迭代升级，比如升级为“公司+家庭农场”或“公司+现代养殖小区+农户”模式，将来可能进一步升级为“公司+现代产业园区+职业农民”模式。

“公司+现代养殖小区+农户”经营模式简介：公司负责租赁养殖小区用地，统一做好“三通一平”（通水、通电、通路和平整土地）、建设规划和相关资质证照的办理等工作，然后通过以下多种形式与农户开展合作：

第一种：公司出资投资建设标准化养殖场，吸引农户到养殖小区内与公司合作养殖。

第二种：合作农户出资，根据公司标准在养殖小区内投资建设标准化养殖场，然后与公司合作养殖。这类农户通常是公司的长期合作农户，与公司签订了长期的合作协议。

第三种：地方政府专项产业基金出资建设标准化养殖场（有时含租地），然后将养殖场出租给公司运营。公司发展合作农户到养殖小区内与公司合作养殖，并支付给合作农户委托养殖费用，支付给产业基金租金。

“公司+现代产业园区+职业农民”模式简介：公司将畜禽养殖、屠宰加工和分销等功能集聚联合发展，形成养殖-屠宰-食品加工-分销一体化产业链。目前初步规划按照年产优质生猪 50-100 万头（或肉鸡 6000-10000 万只、水禽 3000-5000 万只）的规模标准进行规划设计，主要建设内容包括四个方面，一是建设高标准养殖设施，包括种畜禽繁育基地和肉畜禽养殖基地；二是建设行政和技术服务设施，包

括产业化运营管理总部、技术服务中心和检测平台等；三是建设产业链相关配套设施，包括饲料加工厂、畜禽屠宰加工厂和仓储物流基地等；四是建设环保处理和资源化利用设施，包括污水处理设施、废弃物处理设施、资源化利用设施和种养结合基地等。

公司作为现代农业产业园区的实施主体，既是主要投资方，也是运营管理方。在养殖产业链的各环节与合作农户开展紧密深度合作，建立利益联结与分享机制，形成产业化联合体。合作农户入园成为产业工人，可以从事专业化畜禽饲养，也可以参与园区专业服务队伍，或者参与产业链后端的屠宰分割、加工和包装等环节，成为具备一定专业技能的新型职业农民。此外，公司也与外部第三方企业或专业机构、政府或其控股平台开展投资、建设和运营等层面的合作。

公司 2019 年牵头建设的“广东省新兴县现代农业产业园”，是全国首个获批建设的畜禽种业国家现代农业产业园。近年来，公司还有多个优质鸡、生猪产业园和畜禽种业产业园入选省级现代农业产业园建设名单。2021 年“中央一号文件”《中共中央国务院关于全面推进乡村振兴加快农业农村现代化的意见》提出“加快健全现代农业全产业链标准体系，推动新型农业经营主体按标生产，培育农业龙头企业标准‘领跑者’。立足县域布局特色农产品产地初加工和精深加工，建设现代农业产业园、农业产业强镇、优势特色产业集群。”未来，公司将稳步推进“公司+现代产业园区+职业农民”的模式迭代，努力实现从农牧企业向食品企业转型。

现代农业产业园的投资建设是国家政策支持的方向，也是未来养殖行业发展的方向。通过园区产业融合发展可以提高合作农户产业体系、生产体系、经营体系现代化水平，提升公司对合作农户的管理效率和质量，使公司与合作农户通过产业增值增加收益，实现合作共赢。

（四）采购模式

公司采购的原料主要是玉米、豆粕、小麦和高粱等饲料原料。采购量根据肉鸡肉猪等畜禽饲养生产计划、安全库存和运输周期等因素确定。公司采用“集中采购为主，区域采购为辅”的采购模式。

在决策方面，公司设立由公司分管副总裁、部门总经理、配方师和粮油行业研究员等组成的采购决策委员会。采购决策委员会拥有原料集中采购议价权和决策权，具体包括确定采购价格、采购总量、采购期、货运方式和配送地点等决策权力。采购决策委员会根据配方师、粮油行业研究员提出的饲料原料营养含量、配方结构、市场供需、价格走势等分析报告，结合自身研判后确定阶段性采购策略和采购方案。

在实施方面，公司设立采购中心作为原料采购管理、实施和监督机构。采购中心下设区域采购中心、专业线采购部门和饲料贸易公司等单位，负责执行公司采购决策委员会制定的原料采购策略，组织协调物流运输和监控库存，保障原料供应稳定充足。各区域分、子公司根据生产需求，与供应商签署具体采购合同，并按合同进行采购；或者由公司饲料贸易公司签署合同并采购原料后，供应商按合同要求转销给区域分、子公司。各分、子公司也可根据所在区域粮食产量及市场行情，灵活采购少部分地产优势原料，作为公司大宗集中采购的补充。开展区域地产采购时，区域采购中心根据所辖区域分、子公司需求和市场行情，向公司采购中心提交原料采购申请，审批通过后，与供应商签订合同并进行采购。

报告期内，公司采购模式未发生重大变化。

（五）销售模式

公司肉鸡的客户群体以批发商为主，终端零售商为辅；肉猪的主要客户群体为批发商和肉联厂。公司肉鸡、肉猪销售以活鸡活猪销售为主，屠宰销售和熟食加工为辅。公司直接批发销售给客户，由客户分销至全国各地市场，价格随行就市，交易模式为“款到发货”。公司根据产品特征和交货地点不同，交易方式有所不同。

销售肉鸡时，客户在温氏商城提前下单订购所需要的品种和数量，公司根据销售订单统筹安排合作农户饲养的肉鸡出栏。合作农户接到公司通知，将出栏肉鸡运输至公司销售部进行验货过磅，与公司完成产品交接。公司销售人员根据客户订单要求在销售部进行肉鸡品种搭配，与客户完成产品交付。

销售肉猪时，客户在公司技术服务部完成相应销售手续后，由客户安排车辆至公司指定的已经完成产品上市前检测的合作农户养殖场装猪提货，然后到公司、客户和合作农户三方认可的地方过磅，并完成产品交接。

销售模式变化趋势：近几年受人畜疫情等影响，活禽、活猪交易和调运受到一定的限制。根据国家市场监督管理总局最新政策要求，未来将逐步取消活禽市场交易。目前，公司肉鸡、肉猪和肉鸭销售以活禽和活猪批发销售为主，以屠宰后冰鲜销售或预制成熟食品销售为辅。未来，公司将逐步向“集中屠宰、品牌经营、冷链流通、冷鲜上市”的销售模式转变。公司已布局屠宰加工业务，加强品牌营销策划，探索建设社区销售、产销直供（大型食品加工、团膳配餐企业）、大批发和线上直销等营销渠道，通过线上线下联动、掌控渠道、直配终端提高销售效益。

（六）公司所处行业地位

公司年出栏肉鸡、肉猪数量位居行业前列。报告期内，公司销售肉鸡 5.48 亿只（含毛鸡、鲜品和熟食），同比减少 1.04%，占同期全国家禽出栏 76.0 亿只的 7.21%，在同行上市公司中排名第一；销售肉猪（含毛猪和鲜品）1,437.42 万头，同比增长 21.96%，占同期全国生猪出栏 36,395 万头的 3.95%，在同行上市公司中排名第二。

公司自创立以来深耕肉鸡、肉猪养殖主业，不仅养殖规模数量位居行业前列，在畜禽育种、饲料配制、疾病防控、饲养模式等技术领域也保持行业领先地位。公司生产的黄羽肉鸡品种全部是自主培育，是少数手握黄羽鸡种业“芯片”并将中国地方品种资源优势转变为公司产品优势的成功企业之一。公司还是国家瘦肉型猪生产技术示范基地、猪良种工程示范基地和无公害肉猪生产基地，公司的种猪育种规模在全国排名前列。

2000 年，公司被认定为我国首批 151 家农业产业化国家重点龙头企业之一。至本报告期末，公司已连续十次通过农业产业化国家重点龙头企业审定。2023 年度中国民营企业 500 强中，公司排名第 109 位。

（七）报告期内主要业绩驱动因素

1. 生猪养殖业务

首先，肉猪销量增长。报告期内公司销售肉猪（含毛猪和鲜品）1,437.42 万头，同比增长 21.96%。其次，猪价上升。报告期内公司毛猪销售均价 15.32 元/公斤，同比上升 5.09%。前两个因素促使公司实

现肉猪销售收入 268.45 亿元，同比增长 29.41%。第三，报告期内，公司坚持做好基础生产管理，生产保持稳定，生产成绩持续向好，同时叠加饲料原料价格下降的影响，公司生猪养殖业务实现盈利，肉猪类毛利率同比增长 19.49%。

2.肉鸡养殖业务

报告期内，公司销售肉鸡 5.48 亿只（含毛鸡、鲜品和熟食），同比减少 1.04%，毛鸡销售均价 13.29 元/公斤，同比上升 1.51%，肉鸡销售收入 156.73 亿元，同比下降 0.53%。公司养鸡业务生产持续保持稳定，核心生产成绩指标保持高位，叠加饲料原料价格下降的影响，公司养鸡业务实现盈利，肉鸡类毛利率同比增长 12.36%。

（八）报告期内公司所属行业发展情况

根据《上市公司行业分类指引》（2012 年修订），公司所处行业为“农、林、牧、渔业”之“畜牧业”，行业代码“A03”。我国畜牧业以生猪和家禽养殖为主，生猪和家禽年出栏量及其产值位居行业前列。生猪和家禽市场是充分竞争的市场，产品市场价格主要受供需关系影响。行业企业盈利能力主要受成本控制和产品价格影响，但随着行业集中化提升，企业之间的成本差距在逐步缩小，最终行业企业盈利水平受产品价格影响为主。由于生猪、家禽养殖周期较长，行业总供给的调节往往滞后于行业产能和 market 价格的变动，即行业产能增加后行业总供给逐步增加，行业总供给持续增加到一定程度后，产品价格开始下跌，跌到一定程度养殖户深度亏损被动退出，富余产能出清，行业总供给下降，价格又开始上涨，周而复始，这种现象业内称为“猪周期”、“鸡周期”等。

报告期内，行业周期情况如下：

1.家禽

（1）家禽生产稳步发展，禽肉产量增加，供给相对充足；

全国家禽年出栏量及同比增速



数据来源：国家统计局、中商情报网、公司整理

报告期内，全国家禽出栏 76.0 亿只，同比增加 4.1 亿只，增长 5.79%；禽肉产量 1,182 万吨，增加 70 万吨，增长 6.3%。二季度末，全国家禽存栏 63.2 亿只，同比略降 0.1%，环比增长 3.5%。（来源：国家统计局）

(2) 黄羽鸡市场价格缓慢上涨，总体价格水平比上年同期略低；

市场黄羽鸡：2024上半年价格与上年同期情况



数据来源：光大证券研究所

据光大证券研究所跟踪数据显示：报告期内，快大和中速类黄羽鸡价格从期初缓慢上涨，上涨高点比上年高点略低，两个品种报告期内最低价和最高价分别为 4.95 元/斤和 6.36 元/斤、5.7 元/斤和 7.12 元/斤。到二季度中后期受终端市场需求不佳影响，该二品种供强需弱，价格下跌。但是土鸡类市场价格上涨良好，好于上年同期，报告期内最低价为 7.87 元/斤，最高价为 9.06 元/斤。

公司毛鸡：2024上半年价格与上年同期情况



数据来源：上市公司销售情况简报

报告期内，公司毛鸡销售价格与市场快速类黄羽鸡价格、同行企业销售价格的变化趋势基本一致；但因不同公司饲养的黄羽鸡品种结构不同以及销售的市场区域不同，价格高低点略有差异。

(3) 饲料价格下降，养殖成本降低；



数据来源：光大证券研究所

集市肉鸡配合饲料价格从 2023 年最高点 2.05 元/斤，下降至报告期末的 1.83 元/斤，下降约 11%。因此，虽然报告期内黄羽鸡价格水平与上年同期相近，但得益于饲料价格下降，黄羽鸡养殖成本降低，成本控制优秀的黄羽鸡养殖企业报告期内可以实现盈利。

(4) 种鸡存栏量逐步增加，预示后市肉鸡供给充足。



数据来源：光大证券研究所

随着黄羽鸡行业企业开始盈利，种鸡存栏量开始逐步增加。据光大证券研究所跟踪数据显示：报告期初，黄羽鸡在产父母代种鸡存栏量约为 1,268 万套，期末约为 1,334 万套，增加约 5%，预示后市肉鸡供给充足。但是，通常下半年为肉鸡消费旺季，需求增长或可以消化供给增长，对肉鸡价格形成一定支撑。

2. 生猪

(1) 生猪出栏同比减少，价格呈先稳后涨趋势；



数据来源：光大证券研究所

报告期内，全国生猪出栏 36,395 万头，同比减少 1,153 万头，下降 3.1%；猪肉产量 2,981 万吨，减少 51 万吨。生猪交易价格从上年二季度高点开始持续下跌直到今年 5 月中上旬才企稳，5 月下旬开始呈上涨趋势，报告期内从最低点 6.81 元/斤至最高点 9.39 元/斤，上涨 38%。



数据来源：上市公司销售情况简报

报告期内，公司毛猪销售价格与生猪交易市场成交均价、同行企业销售价格的变化趋势一致；公司价格略高于同行企业。

(2) 猪粮比回升破 7，养猪企业开始盈利；



数据来源：光大证券研究所

目前，生猪行业盈亏平衡点的猪粮比价（猪粮比价=生猪出场价格/玉米批发价格）约为 7：1（来源《完善政府猪肉储备调节机制 做好猪肉市场保供稳价工作预案》，2021.6）。报告期内，随着饲料原料价格下降、猪价上涨，到 5 月下旬全国猪粮比回升破 7，说明报告期内成本控制优秀的养猪企业开

始盈利。据已披露的 2024 年中报业绩预告，10 家生猪养殖企业有 5 家扭亏（数据来源：同花顺 iFinD）。

(3) 能繁母猪存栏持续下降，处于产能正常波动区间。

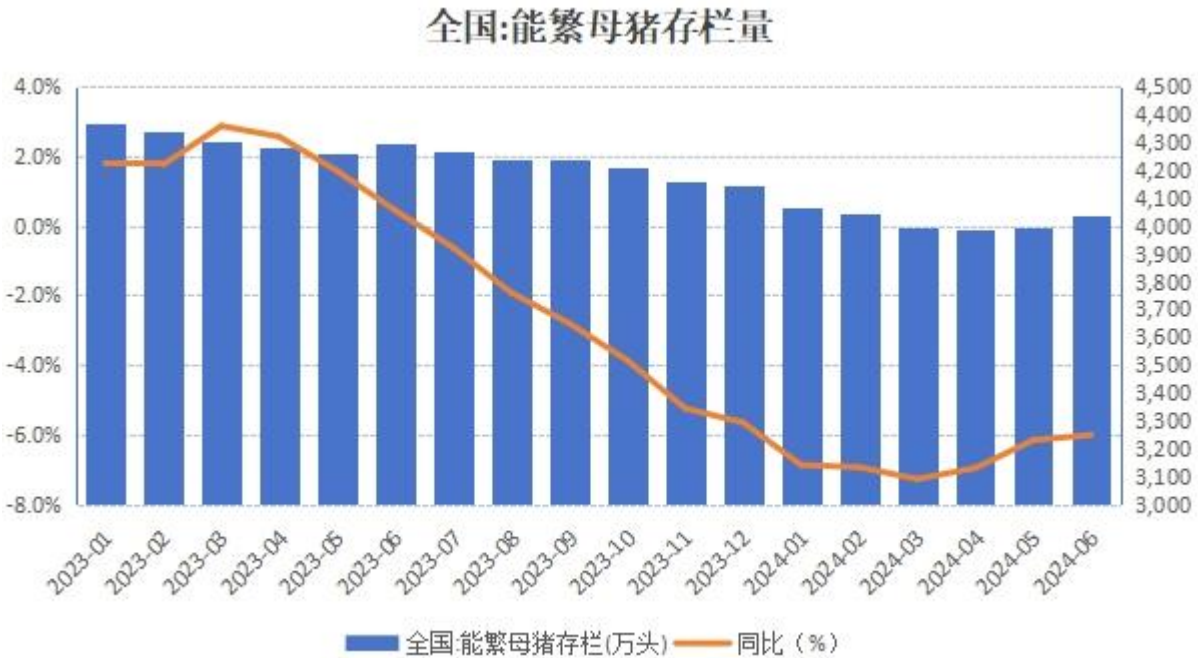

数据来源: 农业农村部, 光大证券研究所整理

报告期末, 全国能繁母猪存栏 4,038 万头, 同比减少 259 万头, 下降幅度为 6.0%, 环比一季度末增加 46 万头, 增长 1.2%。参照《生猪产能调控实施方案(2024 年修订)》, 该能繁母猪存栏量处于正常保有量(3,900 万头)的 103.5%, 属于绿色区域的产能正常波动, 预示后市约一年时间内生猪供给保持在合理调控区间内, 生猪价格能否进一步上涨取决于消费需求情况。

公司需遵守《深圳证券交易所上市公司自律监管指引第 3 号——行业信息披露》中的“畜禽、水产养殖相关业务”的披露要求

报告期内, 公司经营养殖模式未发生重大变化, 具体内容详见本节“(三) 经营模式”。报告期内, 公司合作农户数量总数量 4.58 万户。各区域合作农户占总户数的比例分别为: 华南区域 41.58%, 华东区域 20.11%, 华中区域 16.26%, 西南区域 16.78%, 华北区域 3.40%, 西北区域 1.09%, 东北区域 0.78%。

报告期内, 公司养殖业务未发生国务院兽医主管部门公布的重大动物疫情, 未发生对公司业务造成重大影响的自然灾害。

二、核心竞争力分析

经过 41 年的创业发展，公司紧紧围绕鸡猪主产业，坚持创新，不断积累，在竞争和发展中构筑自己的核心竞争力，逐步奠定了公司在行业龙头的地位。公司在经营模式、产业布局、技术与研发能力、管理体系和企业文化等多个方面具有较强的竞争优势。

（一）模式优势

公司采用紧密型“公司+农户”经营模式，这是公司获得持续增长和壮大的主要驱动力之一，被业界称为“温氏模式”。该模式通过公司间接投资、服务外包等形式，将我国小农户与现代农业有机融合和衔接，具备以下优势：

1.专业化程度高，实现轻资产扩张

养殖产业链前端包括育种及种苗繁育、饲料研制和疫病防控等环节，属于资金密集、技术密集和人才密集型投资，投入资金多、投入产出周期长、流程较复杂，公司拥有组织优势、资金优势和人才优势可以有效开展。后端肉鸡、肉猪育肥环节属于劳动密集型和土地密集型投资，但周期短、流程简单，合作农户有劳动力、有自有土地，有养殖积极性。双方合作后，公司负责产业链技术密集程度较高的前端及产品销售后端，合作农户负责产业链饲养过程的育成环节，优势互补，产业链整体专业化程度更高。合作农户只需专心做好饲养过程管理，就能获得预期稳定的合作效益，同时公司也减少了鸡猪育肥栏舍及其设施设备资本开支和折旧，减少育肥环节人力成本，实现轻资产扩张。这种专业化分工的生产模式，大大提高了公司和合作农户的生产效率和经营效益。

2.与市场对接能力强，具有议价优势

公司负责组织产品销售，可充分利用产品质量、销量优势和营销技巧提高与市场的对接能力和议价能力，从而提高销售收益。公司根据委托养殖合同约定与合作农户结算，有效隔离市场价格波动向合作农户传导，保护合作农户生产积极性，保证产品质量和供应稳定。

3.管理完善，风险和成本管控有效

公司建立了“五统一”的管理流程，即“统一品种、统一防疫、统一进苗、统一用料和统一销售”。通过全程组织化、数智化管理，可以有效控制种苗、药物、疫苗、饲料和出栏肉鸡肉猪的质量和成本，同时减少中间交易环节，实现养殖产业链整体周转效率提高。

4.规模适度，符合国情

紧密型“公司+农户”模式兼顾了规模与效益，符合我国现代农业生产发展的资源条件和方向。公司通过适度控制单个合作农户的养殖规模，可以减少疾病风险和损失风险。合作农户合理分散，减轻资源环境承载压力，优化区域布局，实现养殖与生态和谐发展。同时，“公司+农户”模式增加了农村人口就业，促进乡村振兴和共同富裕，符合党和国家发展方针。

（二）双主业、多产业及全国布局优势

首先，公司有鸡、猪两大主业。鸡、猪周期发生时点、频率以及维持时间有所不同，有时甚至互相抵消。公司双主业发展，具有双轮驱动、稳健发展优势。其次，公司横向发展水禽业、蛋业、兽药业、农牧设备业、食品加工业和金融投资等相关产业。各产业在细分行业领域也处于龙头地位，具有较强的

竞争力。相关产业进一步丰富和加固鸡猪主业城墙，对鸡猪周期性波动起到缓冲作用。再次，公司纵向推进屠宰和食品加工业发展，打通畜禽养殖产业链上下游，一定程度上平抑了鸡猪周期性波动影响。第四，公司产业全国布局，不同区域有原料、价格以及细分产品需求差异可以形成产品销售对冲机制。综上优势，公司整体经营更稳健，发展空间更大，发展韧性更足。

（三）“产学研”技术体系优势

公司建立了紧密型“产学研”研发体系，与华南农业大学、南京农业大学、中国农业大学、中山大学等多所院校和科研院所建立紧密型“产学研”合作关系。通过“产学研”合作，公司获得源源不断的技术和人才驱动力。

通过紧密型“产学研”合作，公司研究院（技术中心）开展了畜禽育种、营养、防疫和环保等领域基础性、关键性和前瞻性的技术与储备，各事业部及其下属单位配套开展应用型研究或新技术、新成果转化。通过“产学研”合作，公司在畜禽育种、营养配方、疾病防治、养殖环保等相关技术领域保持行业领先地位。

1. 畜禽育种技术

鸡育种：公司拥有专业的鸡育种公司，建立了行业内规模领先、结构合理的黄羽鸡育种基地，是国内掌握优质鸡遗传资源最多的单位之一。公司纯种鸡品种及其存栏规模行业领先，拥有约 50 个优质鸡纯系和肉鸡品种（配套系），基本上覆盖了我国市场上所有优质类型黄羽肉鸡品种；截至报告期末公司有 9 个品种配套系通过国家畜禽新品种配套系审定并获得畜禽新品种证书。

公司利用丰富的特点各异的优质鸡遗传资源经过系统的专门化品系选育后，培育出各具特色的品种和配套系。如果根据生长速度区分，可划分为快大型、中速型和慢速型品种；如果根据体型外貌区分，可划分为新兴矮脚黄鸡、新兴黄鸡、天露黑鸡、天露麻鸡、黄脚麻鸡、青脚麻鸡、乌皮麻鸡和丝羽乌骨鸡等品种系列。近几年公司继续深入研究市场需求及发展趋势，加强了前瞻性和潜力巨大的品种研发和储备，科学布局潜力品种，不断筑牢公司的黄羽鸡品种优势。

公司深度掌握了基因组选择、基因编辑、智能化测定与选育、肉质与屠体性状改良等育种新技术，持续打造行业领先的育种技术优势，提升黄羽鸡品种竞争力及其市场占有率。

猪育种：公司下属子公司-广东中芯种业科技有限公司是行业内具有领先技术优势和规模优势的专业化猪育种公司之一，目前已在全国生猪主产区建立了专业化瘦肉型和地方特色品种猪育种基地、高标准区域公猪站。

公司针对不同市场需求，持续开展本土化瘦肉型猪选育，形成多个专门化品系和不同特点的商品肉猪品种。目前拥有 5 个品种、12 个品系核心群纯种猪以及 3 个商品肉猪配套系，其中有 2 个肉猪配套系获得国家畜禽新品种证书。2018 年公司《高效瘦肉型种猪新配套系培育与应用》猪育种项目获得国家科学技术进步奖二等奖。该项目创新了瘦肉型种猪分子育种、遗传评估和性能测定等技术，创建了中国瘦肉型种猪四系配套育种新体系，培育了两个四元杂交高效瘦肉型猪配套系，项目成果已在各区域公司推广应用，取得了显著经济和社会效益。2020 年公司育种项目《五元杂交瘦肉型种猪新配套系及其养殖技术示范推广》荣获广东省农业技术推广奖一等奖。

鸭育种：公司提出以“做精做强番鸭，丰富多元品系”为长期目标，在夯实番鸭养殖行业领先地位的同时，拓路先行、埋首精耕，攻坚白鸭、麻鸭饲养技术，丰富多元品系育种，助推公司实现全面高质量发展。

2022 年，公司 1 个鸭品种配套系通过国家畜禽新品种配套系审定并获得畜禽新品种证书，这是一项具有完全自主知识产权的重大科技成果，也是国内首个通过国家审定的番鸭品种，突破了番鸭“卡脖子”种质资源问题。

2. 营养配方技术

公司经过几十年持续研发、试验和创新积累，建立了数据量庞大的饲料原料营养含量数据库和畜禽饲养营养标准数据库。公司饲料配方师根据饲料原料市场价格变化，充分挖掘出不同产地、不同种类饲料原料的互补或替代方案，高效配制出针对不同畜禽品种、不同生长阶段精确的、经济的饲料配方，实现单位增重饲料成本最优，平衡生产效益和经济效益。

3. 疾病防治技术

公司建立了完善的疾病防治以及生物安全防控体系，可以通过及时、准确、完整的病毒抗体抗原检测体系和疫苗免疫抗体监测体系，及时掌握畜禽健康状况，制订有效的免疫程序和防疫计划。同时，公司制订了严密的生物安全制度和执行计划，规范人员、物料、车辆、畜禽个体的消毒、隔离和转移路径，杜绝生物安全危害物质接触畜禽个体。

2018 年国内发生非洲猪瘟疫情后，公司重构了生物安全防控体系。增建洗消中心，完善猪场内外清洗、消毒设施设备和物理隔离等防疫硬件配置。更新完善种猪场、服务部、合作农户及饲料厂等单位的生物安全手册。组建事业部及三级公司生物安全小组，责成相关干部深入生产一线，靠前指挥，对各级干部执行压责、履责和问责机制，确保各项生物安全操作理解与执行到位。同时还借力互联网、AI 等技术，在洗消中心安装智能监控，实现人员、物资进出两大防疫关键点的有效管控，通过上述措施不断革新、提升生物安全防护水平。

4. 养殖环保技术

公司自 2004 年起就把环保放到企业经营管理的重要位置，将“持续提升企业环保治理能力”提上了重要日程。2010 年开始，公司大力推动各级单位下属种场、饲料厂的环保整治行动，督促合作农户做好环保治理工作。目前，公司组建有广东省畜禽健康养殖与环境控制重点实验室和广东省畜禽废弃物处理与资源化利用工程技术研究中心，拥有较为全面和系统的养殖环保成套技术。

公司遵循“资源化、生态化、无害化、减量化”的原则，把清洁生产、废弃物综合利用、生态设计和可持续发展等融为一体，大力防治畜禽养殖污染，力求从源头减少污染，最大限度实现养殖业废弃物的资源化和综合利用，形成了适合不同区域特点和养殖模式的生态健康养殖模式，促进企业低碳、绿色、健康和可持续发展，助力美丽乡村建设。

综上技术体系优势，公司取得了丰硕的科研成果。报告期内，获得授权发明专利 15 项，实用新型专利 15 项，国家计算机软件著作权 8 项。至本报告期末，公司已累计获得国家级科技奖项 8 项，省部级科技奖项 93 项，新兽药证书 53 项；拥有有效发明专利 291 项（其中美国发明专利 5 项）、实用新型

专利 423 项；获得国家计算机软件著作权 138 项；拥有国家畜禽新品种 12 个，其中猪品种 2 个，鸡品种 9 个，鸭品种 1 个，截至目前，公司是拥有国家畜禽新品种最多的上市农牧企业，表明公司拥有丰富的畜禽品种资源，品种培育技术行业领先。

（四）管理体系优势

公司拥有优秀的管理团队、健全的管理制度和先进的信息化管理平台，支撑公司持续健康发展。

公司核心管理团队成员平均行业从业经验超过 20 年，对行业的发展具有深刻理解，能够制定出高效务实的业务发展策略，准确地评估和应对各类行业风险。中层管理团队成员平均从业经验也有 10 年以上，在畜牧业积累了丰富的管理实践经验和技能。公司核心技术人员和骨干员工队伍通过内部培养及对外引进等多种渠道不断扩充和加强。在人才制度保障上，公司建立了行政职务和技术职称双通道人才晋升渠道，辅以位级、职级、专才优才聘用机制，使公司的管理团队和人才队伍形成合理的梯队和建制。同时，公司完善管理人员竞聘上岗制度，逐步增加竞聘选拔的比例，让真正有能力、能担当、能干事的人才进入管理团队，充分调动全体员工的积极性和创造性，营造优秀人才脱颖而出的用人环境。

公司的管理制度以业务板块和业务条线划分，形成各业务板块相对独立、各业务条线互相衔接的健全的成套制度体系，确保各管理、经营和生产事项有章可循。公司总部各职能部门和事业部职能部门作为中后台支撑制度体系的整体平稳运行。公司新进员工和新晋干部在中后台的支撑和赋能下可以在很短时间内快速胜任工作岗位。

公司建立了大数据管理中心和大数据辅助经营决策系统，通过信息化管理可以有效管控分布于全国各地的经营单元，实现充分授权和有效监督有机统一，大大提高了管理效率和成效。依托物联网技术和高度集成的标准化的 ERP 信息管理系统，公司数字流程部开发出具有行业特色和企业个性的信息管理系统，如 OA 办公系统，采购、财务和销售系统，种猪场、种鸡场和农牧设备厂管理系统，合作农户管理及结算等多个业务系统，实现对各业务全链条的高效管理。随着屠宰、生鲜项目加快布局，公司又开发了温氏畜禽交易商城、食品生鲜电商销售等平台，为未来公司开拓新领域的销售模式奠定了较好的基础。

（五）企业文化优势

公司秉承“精诚合作，齐创美满生活”的企业文化理念，兼顾了员工、股东、合作农户、客户等各方利益，符合利益相关方对美好生活的向往和期盼。公司通过激励相容、多方共赢的利益分配机制，汇集员工、股东、客户和合作农户各方力量精诚合作，各尽所能，共同推动公司持续健康发展，即使遇到行业危机，公司也能平稳前行。

一直以来，公司员工工作有保障，薪酬福利优厚，工作生活环境和谐；公司股东获得良好分红回报，合作农户获得良好合作效益。特别是经历一次次行业重大事件后，公司与合作农户、客户的合作关系更加稳定牢固，全体员工的忠诚度和工作积极性不断提高，公司的吸引力、向心力和凝聚力进一步增强。

三、主营业务分析

概述

报告期内，家禽供给充足，全国家禽出栏 76.0 亿只，同比增长 5.79%；禽肉消费略显不足，总体价格水平比上年同期略低；但得益于饲料价格下降，养殖成本降低，成本控制优秀的黄羽鸡养殖企业实现盈利。全国生猪出栏量从上年高点逐步回落，报告期内全国生猪出栏 36,395 万头，同比下降 3.1%；生猪价格从上年持续下跌至报告期初企稳，今年 5 月下旬开始上涨；随着饲料原料价格下降、猪价上涨，5 月下旬起全国猪粮比回升破 7，成本控制优秀的养猪企业开始盈利。

报告期内，公司管理层在董事会指导下，带领全体干部员工加强思想引领，围绕“精益管理、改革创新，全面锻造成本竞争力”年度重点工作主线，以“降成本、保盈利”为核心任务，通过“防、降、创、谋、稳”五大关键措施落实年度重点工作，进展良好。

（一）防

强抓疫病防控、防灾减灾等基础工作。常态化开展家禽重大疾病和垂直传播疾病净化。强抓非洲猪瘟疫情防控，做好生物安全硬件改造和运营，持续开展防控流程优化，同时做好南方雨季防非，做好蓝耳、腹泻等重大疫病防控。提前部署极端天气应对措施（南涝北旱、台风等）、防暑降温等工作，家禽、生猪大生产保持稳定。

（二）降

精益管理降成本。报告期内，公司召开了精益管理大行动启动会，成立精益管理室和工作小组，开展“思想引领、精益管理”系列培训，通过开展精益管理降成本。试点种猪场产保死淘率、种鸡鸡苗成本下降明显。饲料厂、种鸡场、种猪场人均效率同比分别提升 4.4%、5.4%、7.3%。

（三）创

创新驱动，促进公司竞争力持续提升。首先继续推进“强技提质”三年大行动，轨道巡检机器人、公猪优选与优势基因放大、饲料报酬选育专项提升等项目取得较好成效。其次，开展 70 多场次公司内部调研，与 8 家同行企业对标，从技术创新流程、团队、保障三方面诊断公司存在的问题，提出改进建议，确立一套技术创新顶层设计方案，描绘了以“技术创新流程”、“团队机制”、“支撑保障”为核心的技术创新顶层设计蓝图。同时，又以市场和问题需求为导向，立项实施 2 项速赢项目，试点产品开发和研发的跨专业、跨组织项目运作管理新模式。

（四）谋

积极谋划企业未来发展方向。一是谋人，坚持能岗匹配的用人原则，修订新的职务职级体系，畅通员工晋升通道，确定未来发展选聘人才标准；研究基层班组建设，充分发挥基层班组作用。二是谋事，制订公司六五发展整体规划，谋划各业务未来五年发展规划。

（五）稳

稳发展。报告期末，虽然肉猪和肉鸡市场行情有所回暖，公司上半年利润仍不足以弥补上一会计年度的经营亏损，公司继续坚持稳健发展原则。首先，要保持稳健的财务状况。其次，在效益优先前提下，稳步提升种猪、种鸡存栏规模。其三，稳定合作农户队伍，通过加强合作农户服务体系建设和建设，因地制宜进行委托养殖费用动态调整，继续落实合作农户资金扶持政策和长效合作机制，提高农户合作粘性。第

四，优化养殖小区运营管理模式，持续提高小区成绩。第五，多措并举发展肉猪养殖资源，通过改扩建、政银企村、招商入园等拓增量。

（六）相关业务

报告期内相关业务经营良好，概况如下：

兽药业：销售收入 9.71 亿元（含对内销售），同比下降 0.98%。

农牧设备业：销售收入 3.88 亿元（含对内销售），同比上升 9.41%。

食品加工业：销售鲜品鸡 0.75 亿只，预制菜 1.15 万吨；屠宰生猪 66.65 万头。

其他养殖业：销售肉鸭 2,195.68 万只（含毛鸭和鲜品），销售肉鸽 142.58 万只，鸡蛋 3.00 万吨。

金融投资业：继续优化资产配置策略，健全投后管理机制，各产品运营良好。截至报告期末，公司公允价值计量的金融资产总额 73.30 亿元，其中股票 17.58 亿元、基金 4.48 亿元、理财产品 4.05 亿元、非上市股权 47.19 亿元。

主要财务数据同比变动情况

单位：元

	本报告期	上年同期	同比增减	变动原因
营业收入	46,739,326,423.97	41,188,765,487.60	13.48%	
营业成本	41,672,462,349.26	42,999,776,041.64	-3.09%	
销售费用	436,157,470.85	442,713,471.57	-1.48%	
管理费用	2,258,311,974.59	2,069,475,787.92	9.12%	
财务费用	549,584,432.00	685,877,410.53	-19.87%	
所得税费用	64,419,146.23	119,679,438.82	-46.17%	递延所得税费用下降
研发投入	300,738,667.13	260,730,094.15	15.34%	
经营活动产生的现金流量净额	5,808,982,214.09	2,801,169,012.68	107.38%	主产品肉猪销量增加、价格上升，导致现金流入增加
投资活动产生的现金流量净额	-3,407,382,723.79	-1,858,157,250.39	-83.37%	购买理财产品导致现金流出增加
筹资活动产生的现金流量净额	-2,813,886,114.26	-2,662,477,690.77	-5.69%	
现金及现金等价物净增加额	-412,026,134.61	-1,721,485,389.12	76.07%	见上述原因

公司报告期利润构成或利润来源发生重大变动

适用 不适用

公司报告期利润构成或利润来源没有发生重大变动。

占比 10% 以上的产品或服务情况

适用 不适用

单位：元

	营业收入	营业成本	毛利率	营业收入比上年同期增减	营业成本比上年同期增减	毛利率比上年同期增减
分产品或服务						
分行业						

养殖行业	45,979,910,117.47	41,088,121,939.77	10.64%	15.02%	-2.27%	15.82%
分产品						
肉猪类养殖	28,156,765,239.36	25,235,397,847.77	10.38%	28.69%	5.71%	19.49%
肉鸡类养殖	16,675,924,128.41	14,830,731,649.27	11.07%	-0.93%	-13.02%	12.36%
分地区						
华南区域	15,309,664,396.97	13,058,149,470.10	14.71%	4.38%	-8.22%	11.71%
华东区域	13,898,350,517.05	12,343,099,551.93	11.19%	9.49%	-6.97%	15.72%
华中区域	5,798,820,797.07	5,283,259,493.50	8.89%	22.39%	3.87%	16.24%
西南区域	7,854,448,805.95	7,357,901,391.48	6.32%	26.86%	5.15%	19.34%
分销售模式						
经销	46,616,300,219.47	41,554,859,113.99	10.86%	13.44%	-3.20%	15.34%

四、非主营业务分析

适用 不适用

五、资产及负债状况分析

1、资产构成重大变动情况

单位：元

	本报告期末		上年末		比重增减	重大变动说明
	金额	占总资产比例	金额	占总资产比例		
货币资金	3,047,998,201.68	3.37%	4,266,001,286.23	4.59%	-1.22%	减少现金储备
应收账款	551,546,702.68	0.61%	521,276,466.53	0.56%	0.05%	
合同资产	8,350,613.91	0.01%	51,214,037.01	0.06%	-0.05%	
存货	18,949,795,325.90	20.93%	20,335,660,530.71	21.89%	-0.96%	原材料价格下降叠加单位成本下降的影响，原材料库存价值以及消耗性生物资产存栏值下降
投资性房地产	75,953,198.03	0.08%	77,131,313.40	0.08%	0.00%	
长期股权投资	1,254,467,286.33	1.39%	1,358,791,630.96	1.46%	-0.07%	
固定资产	33,321,995,089.46	36.80%	34,372,393,828.61	37.00%	-0.20%	
在建工程	4,207,464,302.34	4.65%	3,500,702,902.20	3.77%	0.88%	增加工程建设投资
使用权资产	7,594,802,670.81	8.39%	7,903,570,968.80	8.51%	-0.12%	
短期借款	4,154,042,062.44	4.59%	2,474,531,408.03	2.66%	1.93%	短期商业银行借款增加
合同负债	342,572,937.21	0.38%	371,409,634.74	0.40%	-0.02%	
长期借款	7,061,524,881.43	7.80%	7,597,111,445.67	8.18%	-0.38%	偿还长期借款
租赁负债	5,881,498,035.99	6.50%	6,105,559,560.75	6.57%	-0.07%	
拆出资金	2,997,710,721.58	3.31%	2,002,881,647.74	2.16%	1.15%	存放同业款增加
其他流动资产	2,389,907,869.30	2.64%	1,305,651,160.52	1.41%	1.23%	购买理财产品
应付票据	1,109,832,100.00	1.23%	3,633,769,560.88	3.91%	-2.68%	承兑到期票据
一年内到期的	3,788,043,757.36	4.18%	6,535,528,278.13	7.04%	-2.86%	偿还一年内到

非流动负债						期长期借款
-------	--	--	--	--	--	-------

2、主要境外资产情况

适用 不适用

3、以公允价值计量的资产和负债

适用 不适用

单位：元

项目	期初数	本期公允价值变动损益	计入权益的累计公允价值变动	本期计提的减值	本期购买金额	本期出售金额	其他变动	期末数
金融资产								
1.交易性金融资产 (不含衍生金融资产)	2,216,870,602.89	-70,953,692.44			500,939,904.29	624,497,111.53		2,030,844,476.74
2.衍生金融资产			15,280.00		297,280.00			15,280.00
5.其他非流动金融资产	5,446,840,008.52	-50,741,068.66			1,368,257.70	97,084,660.90		5,299,289,933.80
金融资产小计	7,663,710,611.41	-121,694,761.10	15,280.00	0.00	502,605,441.99	721,581,772.43	0.00	7,330,149,690.54
上述合计	7,663,710,611.41	-121,694,761.10	15,280.00	0.00	502,605,441.99	721,581,772.43	0.00	7,330,149,690.54
金融负债	61,529,175.00							61,529,175.00

其他变动的内容

报告期内公司主要资产计量属性是否发生重大变化

是 否

4、截至报告期末的资产权利受限情况

详见“第十节财务报告”之“七、合并财务报表项目注释”之“31、所有权或使用权受到限制的资产”。

六、投资状况分析

1、总体情况

适用 不适用

报告期投资额（元）	上年同期投资额（元）	变动幅度
1,746,494,107.72	1,528,336,040.37	14.27%

2、报告期内获取的重大的股权投资情况□适用 不适用**3、报告期内正在进行的重大的非股权投资情况**□适用 不适用**4、以公允价值计量的金融资产**适用 □不适用

单位：元

资产类别	初始投资成本	本期公允价值变动损益	计入权益的累计公允价值变动	报告期内购入金额	报告期内售出金额	累计投资收益	其他变动	期末金额	资金来源
股票	485,181,14.51	-93,145,240.15	0.00	0.00	91,093,205.54	58,929,605.92	0.00	1,757,865,168.10	自有资金
基金	542,032,752.43	-35,278,507.69	0.00	22,002,344.69	32,071,191.09	49,362.58	0.00	448,338,879.50	自有资金
理财产品	404,478,000.00	99,702.73	0.00	478,937,559.60	501,332,714.90	3,590,911.40	0.00	404,577,702.73	自有资金
金融衍生工具	297,280.00	0.00	15,280.00	297,280.00	0.00	0.00	0.00	15,280.00	自有资金
非上市股权	3,748,542,934.79	6,629,284.01	0.00	1,368,257.70	97,084,660.90	23,473,527.89	0.00	4,719,352,660.21	自有资金
合计	5,180,532,081.73	-121,694,761.10	15,280.00	502,605,441.99	721,581,772.43	86,043,407.79	0.00	7,330,149,690.54	--

5、募集资金使用情况适用 □不适用**(1) 募集资金总体使用情况**适用 □不适用

单位：万元

募集资金总额	1,077,100
报告期投入募集资金总额	40,891.75
已累计投入募集资金总额	695,328.89
报告期内变更用途的募集资金总额	70,577.96
累计变更用途的募集资金总额	422,576.65
累计变更用途的募集资金总额比例	39.23%

募集资金总体使用情况说明

①承接大华农首次公开发行募集资金
 大华农经中国证券监督管理委员会“证监许可[2011]236号”文核准，向社会公开发行人民币普通股（A股）6,700万股，每股面值人民币1.00元，每股发行价为人民币22.00元，募集资金总额为人民币1,474,000,000.00元，扣除发行费

用人民币 61,289,100.00 元，实际募集资金净额为人民币 1,412,710,900.00 元。上述募集资金已于 2011 年 3 月 2 日全部到位，经广东正中珠江会计师事务所有限公司验证，出具了广会所验字【2011】第 09006040235 号验资报告。

2015 年 9 月 29 日根据中国证券监督管理委员会“证监许可[2015]2217 号文”《关于核准广东温氏食品集团股份有限公司吸收合并广东大华农动物保健品股份有限公司的批复》，广东温氏食品集团股份有限公司（已于 2018 年 8 月 15 日更名为温氏食品集团股份有限公司，以下简称“公司”）以换股方式吸收合并大华农。公司作为存续公司承接大华农的全部资产、负债、业务、人员、合同及其他一切权利与义务。大华农募集资金专户结余的资金相应由公司承接。

截至 2024 年 6 月 30 日，公司累计直接投入项目运用的募集资金 1,309,246,934.97 元（其中包括以募集资金置换预先已投入募集资金投资项目的自筹资金 93,000,039.41 元），补充流动资金 180,000,000.00 元，累计已使用募集资金 1,489,246,934.97 元，尚未使用的募集资金余额（包含利息收入、银行手续费、理财收益等）为 89,504,597.31 元，均存放于募集资金专户中。

②向不特定对象发行可转换公司债券募集资金

经中国证券监督管理委员会《关于同意温氏食品集团股份有限公司向不特定对象发行可转换公司债券注册的批复》（证监许可[2021]439 号）同意注册，公司于 2021 年 3 月 29 日发行可转换公司债券 92,970,000 张，发行价格为每张 100 元，募集资金总额为人民币 9,297,000,000.00 元，扣除承销保荐费 70,000,000.00 元后已由主承销商中国国际金融股份有限公司于 2021 年 4 月 2 日汇入公司募集资金监管账户。致同会计师事务所（特殊普通合伙）已对募集资金到账情况进行了验资，并出具了致同验字（2021）第 440C000158 号《验资报告》。另减除审计验资费用、律师费用、资信评级费用、发行手续费、信息披露费及其他费用后，公司本次募集资金净额为人民币 9,222,459,185.00 元。

截至 2024 年 6 月 30 日，公司累计直接投入项目运用的募集资金 2,755,041,935.11 元（其中包括以募集资金置换预先已投入募集资金投资项目的自筹资金 951,506,335.16 元），补充流动资金 2,709,000,000.00 元，累计已使用募集资金 5,464,041,935.11 元，尚未使用的募集资金余额（包含利息收入、银行手续费、理财收益等）为 3,920,884,854.51 元（其中募集资金专户余额为 370,884,854.51 元，暂时闲置募集资金临时补充流动资金 3,000,000,000.00 元，暂时闲置募集资金购买尚未到期的理财产品余额为 550,000,000.00 元）。

（2）募集资金承诺项目情况

适用 不适用

单位：万元

承诺投资项目和超募资金投向	是否已变更项目(含部分变更)	募集资金净额	募集资金承诺投资总额	调整后投资总额(1)	本报告期投入金额	截至期末累计投入金额(2)	截至期末投资进度(3)=(2)/(1)	项目达到预定可使用状态日期	本报告期实现的效益	截止报告期末累计实现的效益	是否达到预计效益	项目可行性是否发生重大变化
1、承诺投资项目												
（1）承接大华农首次公开发行募集资金												
高致病性禽流感疫苗产业化技术改造项目	否	10,000	10,000	10,000		9,367.04	93.67%	2014年12月31日	2,887.21	91,198.89	是	否
家禽多联系列灭活疫苗产业化技术改造项目	否	7,000	7,000	7,000		4,510.49	64.44%	2013年10月30日	423.77	11,894.15	是	否

猪蓝耳病活疫苗产业化技术改造项目	否	7,000	7,000	7,000		5,694.6	81.35%	2013年06月30日	1,383.1	28,976.66	否	否
年生产8000吨中兽药产业化技术改造项目	否	7,000	7,000	7,000		6,595.65	94.22%	2015年12月31日	673.57	27,680.05	否	否
动物保健品营销网络建设及改造项目	否	6,000	6,000	6,000		616.45	10.27%	项目已终止	0	-98.91	项目已终止	是
动物疫苗工程研发中心技术改造项目	否	6,000	6,000	6,000		4,778.79	79.65%	2014年12月31日	0	0	不直接产生效益	否
(2) 向不特定对象发行可转换公司债券募集资金												
崇左江洲温氏畜牧有限公司一体化生猪养殖项目一期	是		121,100	0	0	0	0.00%	项目已终止			项目已终止	是
崇左江城温氏畜牧有限公司一体化生猪养殖项目	否	87,000	87,000	87,000	1,800.37	18,099.89	20.80%	项目已终止			项目已终止	是

目一期												
营山温氏畜牧有限公司一体化生猪养殖项目一期	是	29,400	0	0	0	0.00%	项目已终止			项目已终止	是	
冠县温氏畜牧有限公司一体化生猪养殖项目一期	否	45,900	45,900	45,900	0	8,546.66	18.62%	项目已终止		项目已终止	是	
禹城温氏畜牧有限公司生猪养殖一体化项目一期	否	55,900	55,900	55,900	0	2,670.16	4.78%	项目已终止		项目已终止	是	
北安温氏畜牧有限公司生猪产业化项目一期	是	34,900	0	0	0	0.00%	项目已终止			项目已终止	是	
北票温氏康宝肉类食品有限公司年100万头生猪屠宰项目	否	22,000	22,000	22,000	830.15	14,116.21	64.16%	2024年12月31日		项目未完工	否	
道县	否	7,000	7,000	7,000	0	6,961.	99.45	2024		否	否	

温氏畜牧有限公司 蛇坝种猪场建设项目						75	%	年 6 月 30 日					
万荣温氏畜牧有限公司 东丁王种猪场项目	否	10,000	10,000	10,000	0	10,000	100.00 %	2020 年 12 月 2 日	- 339.78	- 1,049.17	否	否	
垣曲温氏畜牧有限公司 华峰种猪场项目	否	5,000	5,000	5,000	0	4,020.46	80.41 %	2020 年 12 月 3 日	1,360	- 554.09	是	否	
王道元养殖小区项目	否	7,000	7,000	7,000	0.33	6,645.13	94.93 %	2021 年 6 月 30 日	-508	- 1,594.12	否	否	
灵宝温氏禽业有限公司 养殖项目	否	11,000	11,000	11,000	0.37	8,084.43	73.49 %	2023 年 12 月 31 日	-13.69	-13.69	否	否	
无为一体化养殖屠宰项目	否	30,000	30,000	30,000	709.71	22,239.32	74.13 %	2023 年 12 月 31 日	- 507.35	- 507.35	否	否	
苍梧一体化养殖项目	否	32,400	32,400	32,400	210.8	31,121.8	96.05 %	2023 年 12 月 31 日	-48.5	-48.5	否	否	
梧州市温氏农牧有限公司 胜洲蛋	否	26,000	26,000	26,000	284.91	16,905.98	65.02 %	2024 年 4 月 30 日	-347	-347	否	否	

鸡场扩建项目												
灌南温氏食品有限公司白羽肉鸡养殖项目	否	14,200	14,200	14,200	0	14,200	100.00%	2021年9月30日	- 1,560.45	- 4,238.2	否	否
崇左温氏畜牧有限公司肉鸭一体化养殖项目	是	42,998.13	113,000	42,998.13	0	25,049.71	58.26%	项目已终止			项目已终止	是
江永温氏畜牧有限公司大同养殖小区	否	7,000	0	7,000	0	0	0.00%	项目已终止			项目已终止	是
吉安温氏畜牧有限公司大冲养殖小区一期	否	6,000	0	6,000	3,169.49	4,122.87	68.71%	2024年12月31日			项目未完工	否
曲靖市沾益区温氏畜牧有限公司亮泉育肥场建设项目	否	19,000	0	19,000	0	0	0.00%	项目已终止			项目已终止	是
东方温氏畜牧有限公司代龙	否	6,300	0	6,300	0	0	0.00%	项目已终止			项目已终止	是

坡高 效养殖 小区												
桂林 温氏 畜牧 有限 公司 下圩 村温 氏智 慧生 态养 殖小 区	否	3,800	0	3,800	893.85	1,053. 3	27.72 %	2025 年 12 月 31 日			项目 未完 工	否
弥勒 温氏 畜牧 有限 公司 五山 养殖 小区	否	7,600	0	7,600	0	0	0.00%	项目 已终 止			项目 已终 止	是
滁州 温氏 畜牧 有限 公司 方岗 养殖 小区	否	13,000	0	13,000	0	0	0.00%	项目 已终 止			项目 已终 止	是
洪湖 温氏 畜牧 有限 公司 大树 养殖 小区	否	2,100	0	2,100	0	0	0.00%	项目 已终 止			项目 已终 止	是
洪湖 温氏 畜牧 有限 公司 团丰 养殖 小区	否	3,500	0	3,500	1,404. 39	2,596. 73	74.19 %	2024 年 12 月 31 日			项目 未完 工	否
咸宁 温氏 畜牧 有限 公司 黄祠 养殖 小区	否	3,500	0	3,500	6	6	0.17%	2024 年 12 月 31 日			项目 未完 工	否
松滋	否	4,500	0	4,500	0	0	0.00%	2024 年 12			项目 未完	否

温氏畜牧有限公司牛长岭养殖小区								月 31 日			工	
天津温氏畜牧有限公司李庄养殖小区	否	7,500	0	7,500	0	0	0.00%	项目已终止			项目已终止	是
宿迁温氏畜牧有限公司黄岗养殖小区	否	7,000	0	7,000	0	0	0.00%	项目已终止			项目已终止	是
咸宁市贺胜温氏禽畜有限公司黎首高效种鸡场项目	否	15,400	0	15,400	1,248.99	2,940.04	19.09%	2024 年 12 月 31 日			项目未完工	否
渠县温氏畜牧有限公司铁垭种鸡场项目	否	11,000	0	11,000	2,121.61	8,246.84	74.97%	2025 年 6 月 30 日			项目未完工	否
宾阳温氏畜牧有限公司高效养殖小区项目	否	18,500	0	18,500	4,548.57	6,390.13	34.54%	2024 年 12 月 31 日			项目未完工	否
南宁温氏佳丰食品有限	否	8,700	0	8,700	0	0	0.00%	项目已终止			项目已终止	是

公司 宾阳屠宰厂项目												
灌南温氏食品有限公司肉鸡六场项目	否	10,000	0	10,000	1,608.62	2,068.49	20.68%	2024年12月31日			项目未完工	否
云南温氏晶华食品有限公司100万头生猪屠宰项目	否	10,000	0	10,000	937.46	9,703.07	97.03%	2024年6月30日			否	否
滁州温氏晶宝食品有限公司生猪屠宰项目	否	14,500	0	14,500	2,591.55	13,722	94.63%	2025年6月30日			项目未完工	否
水台庵村育种科研中心及产业化项目	否	6,500	0	6,500	0	0	0.00%	项目已终止			项目已终止	是
南雄市温氏生态养殖有限公司鱼鲜种猪场改建工程项目	否	8,000	0	8,000	3,419.4	5,997.61	74.97%	2024年6月30日			否	否
怀集广东温氏畜禽有限	否	3,500	0	3,500	0	0	0.00%	2026年6月30日			项目未完工	否

公司长安镇西山养殖场												
蓝山温氏畜牧有限公司厚冲现代生猪养殖小区建设项目	否	7,000	0	7,000	1,641.48	1,676.48	23.95%	2025年6月30日			项目未完工	否
诏安温氏家禽有限公司坪路岭尾肉鸡生态饲养小区	否	2,400	0	2,400	587.56	2,062.64	85.94%	2024年6月30日			否	否
湖州温氏东林镇高效种鸡场项目	否	10,000	0	10,000	3,656.91	8,052.67	80.53%	2025年3月31日			项目未完工	否
灌南温氏食品有限公司食品厂项目	否	20,000	0	20,000	3,844.79	9,665.75	48.33%	2024年10月31日			项目未完工	否
渠县温氏畜牧有限公司总部项目	否	8,500	0	8,500	1,577.49	2,653.07	31.21%	2025年7月31日			项目未完工	否
新兴县温氏荣康家禽有限公司东成肉	否	3,100	0	3,100	395.13	2,808.43	90.59%	2024年6月30日			否	否

鸡场												
宾阳温氏畜牧有限公司饲料厂项目	否	5,000	0	5,000	206.75	688.02	13.76%	2024年12月31日			项目未完工	否
旬邑温氏畜牧有限公司总部及饲料厂项目	否	5,200	0	5,200	153.99	1,145.84	22.04%	2024年12月31日			项目未完工	否
师宗温氏畜牧有限公司总部及饲料厂项目	否	7,000	0	7,000	405.81	405.81	5.80%	2024年12月31日			项目未完工	否
富川广东温氏畜牧有限公司新华智慧生态养殖小区	否	5,900	0	5,900	0	0	0.00%	2025年12月31日			项目未完工	否
监利温氏畜牧有限公司尺八杨柳生猪养殖小区	否	6,500	0	6,500	0	0	0.00%	2025年12月31日			项目未完工	否
万荣温氏畜牧有限公司总部及饲料厂项目	否	6,600	0	6,600	0	0	0.00%	2026年6月30日			项目未完工	否

垣曲温氏畜牧有限公司总部及饲料厂项目	否	3,000	0	3,000	836.88	836.88	27.90%	2025年12月31日			项目未完工	否
宁乡广东温氏禽畜有限公司龙洞温氏高效生态养殖小区	否	1,800	0	1,800	0	0	0.00%	2025年12月31日			项目未完工	否
宾阳温氏畜牧有限公司边山种鸡场项目	否	8,000	0	8,000	0	0	0.00%	2025年12月31日			项目未完工	否
眉山温氏家禽育种有限公司复兴育种场	否	6,600	0	6,600	0	0	0.00%	2026年6月30日			项目未完工	否
咸宁温氏家禽育种有限公司咸安育种场	否	6,400	0	6,400	0	0	0.00%	2026年12月31日			项目未完工	否
武冈温氏家禽有限公司总部及饲料厂项目	否	5,500	0	5,500	0	0	0.00%	2026年9月30日			项目未完工	否
温氏	否	14,250	0	14,250	0	0	0.00%	2025			项目	否

股份猪业生物安全升级改造项目（2024年）								年12月31日			未完工且不直接产生效益	
补充流动资金	否	270,900	277,900	270,900	0	270,900	100.00%				不适用	否
承诺投资项目小计	--	1,039,948.13	972,700	1,039,948.13	39,093.36	577,967.19	--	--	3,402.88	151,298.72	--	--
2、超募资金投向												
饲料添加剂、兽用药物制剂改扩建及新建项目	否	9,002.94	9,002.94	9,002.94		9,176.67	101.93%	2014年12月31日	1,584.81	35,027.5	否	否
广州营销中心建设项目	否	1,464	1,464	1,464		972.22	66.41%	2012年10月31日			不直接产生效益	否
综合大楼建设项目	否	2,860	2,860	2,860		2,892.39	101.13%	2014年12月31日			不直接产生效益	否
收购佛山市正典生物技术有限公司60%股权项目	否	15,840	15,840	15,840		15,840	100.00%	2013年02月01日	2,079.45	45,337	是	否
动物药品研发与检测中心项目	否	1,952	1,952	1,952		1,985.03	101.69%	2016年06月30日			不直接产生效益	否
永久补充流动	否	18,000	18,000	18,000		18,000	100.00%				不适用	否

资金												
超募 资金 投向 小计		49,118 .94	49,118 .94	49,118 .94		48,866 .31			3,664. 26	80,364 .50		
3、剩余超募资金及节余募集资金投向												
北票 温氏 农牧有 限公司 一期	否	23,830	23,830	23,830		16,802 .19	70.51 %	2018 年12 月31 日	- 1,178. 55	- 11,799 .39	否	否
肥东 温氏 畜牧有 限公司 一体 化养猪 项目	否	27,591 .88	27,591 .88	27,591 .88		12,599 .63	45.66 %	2017 年08 月31 日	222.57	1,569. 51	否	否
连州 温氏 乳业有 限公司 奶牛场 项目	否	21,330	21,330	21,330		12,502 .59	58.62 %	2016 年12 月31 日	0	10,620 .84	项目 已转 让	否
新田 温氏 畜牧有 限公司 生猪 养殖一 体化项 目	否	18,000	18,000	18,000		13,963 .92	77.58 %	2019 年12 月31 日	309.6	- 3,999. 32	否	否
忻州 温氏 畜牧有 限公司 高城 种猪场 养殖项 目	是	20,642 .93	20,642 .93	20,642 .93		4,318. 3	20.92 %	项目 已终 止			项目 已终 止	是
温氏 股份 猪业 生物 安全 升级 改造 项目	是	17,194 .11	16,896 .82	17,194 .11	1,798. 4	8,308. 73	48.32 %	2025 年12 月31 日			项目 未完 工且 不直 接产 生效 益	是

剩余超募资金及节余募集资金投向小计		128,588.92	128,291.63	128,588.92	1,798.40	68,495.36			-646.38	-3,608.36		
合计	--	1,217,655.99	1,150,110.57	1,217,655.99	40,891.76	695,328.86	--	--	6,420.76	228,054.86	--	--
分项目说明未达到计划进度、预计收益的情况和原因(含“是否达到预计效益”选择“不适用”的原因)	<p>1、承接大华农首次公开发行募集资金：</p> <p>(1) 猪蓝耳病活疫苗产业化技术改造项目：因为强制免疫取消、市场需求下降，因此项目未达到预计收益。</p> <p>(2) 年生产 8000 吨中兽药产业化技术改造项目：中药散剂类产品收入不及预期，该项目暂未达到预计收益。</p> <p>(3) 饲料添加剂、兽用药物制剂改扩建及新建项目：饲料添加剂产品收入和毛利率不达预期，因此，该项目暂未达到预计收益。</p> <p>(4) 北票温氏农牧有限公司一期、肥东温氏畜牧有限公司一体化养猪项目、新田温氏畜牧有限公司生猪养殖一体化项目：未满足负荷生产，因此项目未达到预计收益。</p> <p>2、向不特定对象发行可转换公司债券募集资金：</p> <p>(1) 万荣温氏畜牧有限公司东丁王种猪场项目、王道元养殖小区项目：尚未满足负荷生产，因此项目未达到预计收益。</p> <p>(2) 灵宝温氏禽业有限公司养殖项目、无为一体化养殖屠宰项目、苍梧一体化养殖项目、梧州市温氏农牧有限公司胜洲蛋鸡场扩建项目、灌南温氏食品有限公司白羽肉鸡养殖项目：肉鸡价格低于预期，因此项目未达到预计收益。</p> <p>(3) 道县温氏畜牧有限公司蚣坝种猪场建设项目、云南温氏晶华食品有限公司 100 万头生猪屠宰项目、南雄市温氏生态养殖有限公司鱼鲜种猪场改建工程项目、诏安温氏家禽有限公司坪路岭尾肉鸡生态饲养小区、新兴县温氏荣康家禽有限公司东成肉鸡场：报告期末刚达到预定可使用状态，尚未正式投产，因此项目未达到预计收益。</p> <p>部分项目未确定是否达到预计效益的原因：项目取消或终止、项目尚未完工、项目不直接产生效益或项目用于补充流动资金，因此项目的效益无法单独统计。</p>											
项目可行性发生重大变化的情况说明	<p>1、承接大华农首次公开发行募集资金：</p> <p>(1) 动物保健品营销网络建设及改造项目：该项目实施几年多以来，大华农一直进行积极探索，经过了几次实施主体、方式的变更。但由于近年来动物保健品的市场格局及经营店建设模式、经营环境发生了较大变化，如大华农仍然按照原建设内容继续实施，在预定的时间内较难达到原定开设 120 个 GSP 直营店的目标，同时，项目资金投入较缓慢，影响募集资金使用效率，因此，为提高募集资金使用效率，大华农决定终止“动物保健品营销网络建设及改造项目”。相关议案已于 2014 年 8 月 25 日经大华农第三届董事会第二次会议、2014 年 11 月 12 日召开的 2014 年第二次临时股东大会审议通过，大华农独立董事、大华农保荐机构招商证券股份有限公司已经分别出具了独立意见、核查意见。终止后结余的募集资金及利息已经转入超募资金专用账户中。</p> <p>(2) 忻州温氏畜牧有限公司高城种猪场养殖项目：受雨季影响，该项目场地内地下水位猛增，部分猪舍基础浸泡严重，舍体出现了不同程度损坏，围墙出现大面积倾斜，同时对原规划中的厂区排水及排污造成一定影响，无法继续建设达到原有设计产能。因此，公司拟变更该项目剩余未使用募集资金的使用计划，用于温氏股份猪业生物安全升级改造项目建设，该事项已经 2023 年 8 月 29 日公司第四届董事会第二十次会议、第四届监事会第十六次会议以及 2023 年 9 月 15 日公司 2023 年第二次临时股东大会审议通过。</p> <p>(3) 温氏股份猪业生物安全升级改造项目：</p> <p>本着合理、高效、节约的原则，公司持续强化预算管理和成本控制；同时为尽快为部分子项目实施升级改造，部分支出已先行使用自有资金支付，合计节约部分子项目募集资金支出 5,730.67 万元。因此，公司拟变更该项目的实施内容，将上述节约的募集资金及 297.29 万元募集资金利息合计 6,027.96 万元用于增加乐陵温氏畜牧有限公司和冠县温氏畜牧有限公司 2 个子公司的投资金额、新增阳春市温氏畜牧有限公司春湾猪场等 3 个猪场的生物安全设备设施升级改造，项目拟使用募集资金相应调整为 17,194.11 万元。该事项已经 2024 年 4 月 26 日公司第四届董事会第二十五次会议、第四届监事会第二十次会议以及 2024 年 5 月 21 日公司 2023 年度股东大会审议通过。</p> <p>2、向不特定对象发行可转换公司债券募集资金：</p> <p>(1) 2021 年，受国内生猪市场行情的影响，生猪价格持续走低。为充分利用公司种猪场产能的规模优势，提高种猪场产能利用率，公司调整了发展战略，将发展重心由新建一体化生猪养殖项目调整为自建育肥养殖小</p>											

	<p>区，以推动“公司+农户（或家庭农场）”向“公司+现代养殖小区+农户”模式转型升级，实现公司种猪场产苗量快速达产、满产的目标，从而提高公司整体经营效率和效益。因此，崇左江洲温氏畜牧有限公司一体化生猪养殖项目一期、营山温氏畜牧有限公司一体化生猪养殖项目一期、北安温氏畜牧有限公司生猪产业化项目一期的投资计划已无法精准匹配公司调整后的发展战略，于 2021 年 8 月 18 日公司第三届董事会第三十七次会议、第三届监事会第二十九次会议以及 2021 年 9 月 6 日“温氏转债”2021 年第一次债券持有人会议、2021 年 9 月 27 日公司 2021 年第二次临时股东大会决议终止。</p> <p>（2）报告期内受国内生猪市场行情的影响，生猪价格持续走低。公司根据当前行业情况以及公司生产经营实际，调整了区域发展布局，停止新建或缓建部分区域生猪产能，保证经营现金流安全，把工作重心向用好已有生猪产能促进猪业达产、满产的工作目标转移。因此，崇左江城温氏畜牧有限公司一体化生猪养殖项目一期、冠县温氏畜牧有限公司一体化生猪养殖项目一期、禹城温氏畜牧有限公司生猪养殖一体化项目一期、曲靖市沾益区温氏畜牧有限公司亮泉育肥场建设项目、东方温氏畜牧有限公司代龙坡高效养殖小区、弥勒温氏畜牧有限公司五山养殖小区、天津温氏畜牧有限公司李庄养殖小区和水台庵村育种科研中心及产业化项目累计投入募集资金占项目拟投入募集资金的比例很低且项目建设处于停滞状态，于 2022 年 4 月 15 日公司第四届董事会第四次会议、第四届监事会第四次会议以及 2022 年 5 月 6 日“温氏转债”2022 年第一次债券持有人会议、2022 年 5 月 12 日公司 2021 年度股东大会决议终止。</p> <p>（3）为减少市场价格竞争，提高种鸭育种能力，公司决定终止建设崇左温氏畜牧有限公司肉鸭一体化养殖项目中的崇左温氏那岵肉鸭养殖基地项目、崇左温氏那达一区肉鸭养殖基地项目和崇左温氏那达二区肉鸭养殖基地项目，并将子项目崇左温氏渠姆种鸭养殖基地项目的用途由父母代种鸭养殖变更为种鸭育种，该事项已经 2022 年 4 月 15 日第四届董事会第四次会议、第四届监事会第四次会议以及 2022 年 5 月 6 日“温氏转债”2022 年第一次债券持有人会议、2022 年 5 月 12 日公司 2021 年度股东大会审议通过。</p> <p>（4）由于江永温氏畜牧有限公司大同养殖小区项目周边养殖户较多，区域养殖密度加大，不利于防疫，不符合公司升级后的生物安全防护标准，公司决定终止该项目建设；由于地方政府整体用地规划调整，公司配合政府规划调整取消宿迁温氏畜牧有限公司黄岗养殖小区项目的建设；受当地市场环境变化影响，预计未来南宁温氏佳丰食品有限公司宾阳屠宰厂项目收益率存在较大不确定性，公司对项目所在区域食品加工业务的发展及布局进行调整，决定终止该项目建设。以上事项已经 2022 年 10 月 25 日公司第四届董事会第十次会议、第四届监事会第八次会议以及 2022 年 11 月 15 日“温氏转债”2022 年第二次债券持有人会议、公司 2022 年第二次临时股东大会审议通过。</p> <p>（5）由于崇左温氏畜牧有限公司肉鸭一体化养殖项目选址位于广西崇左，与公司其他区域的子公司存在部分市场重叠、价格竞争、增加内耗的情况；且由于沿内肉鸭养殖基地原计划养殖白鸭，与公司擅长的番鸭养殖有所不同，公司在白鸭养殖方面的业务、技术、产业链等尚未成熟，预计继续建设并投产该项目的经营效益将存在较大不确定性。因此，公司决定终止该项目的建设，该事项已经 2023 年 4 月 25 日公司第四届董事会第十七次会议、第四届监事会第十三次会议以及 2023 年 5 月 17 日“温氏转债”2023 年第一次债券持有人会议、公司 2022 年度股东大会审议通过。</p> <p>（6）受市场环境变化影响，公司调整了安徽、湖北区域生产计划，现有的当地养殖小区及发展农户数量已能满足满负荷生产的需求，且洪湖温氏畜牧有限公司大树养殖小区项目地势低洼，雨季易内涝，预计继续建设将存在较大的生物安全和环保风险。因此，公司决定终止滁州温氏畜牧有限公司方岗养殖小区和洪湖温氏畜牧有限公司大树养殖小区，该事项已经 2024 年 2 月 1 日公司第四届董事会第二十四次会议、第四届监事会第十九次会议以及 2024 年 2 月 27 日“温氏转债”2024 年第一次债券持有人会议、公司 2024 年第一次临时股东大会审议通过。</p>
超募资金的金额、用途及使用进展情况	<p>适用</p> <p>2011 年 4 月 11 日，大华农第一届董事会第十八次会议决议通过了《关于使用超募资金永久补充流动资金的议案》，将超募资金中的 18,000 万元用于永久补充流动资金。大华农独立董事及保荐机构已对议案发表同意意见。截至 2022 年 12 月 31 日，超募资金中的 18,000.00 万元已用于永久补充流动资金。2011 年 9 月 7 日，大华农第二届董事会第三次会议决议通过了《关于超募资金使用计划的议案》，将超募资金中的 9,002.94 万元用于公司饲料添加剂、兽用药物制剂改扩建及新建项目，1,464.00 万元用于广州营销中心建设项目。大华农独立董事及保荐机构已对议案发表同意意见。截至本报告期末，已使用超募资金支付饲料添加剂、兽用药物制剂改扩建及新建项目支出 9,176.67 万元，支付广州营销中心项目支出 972.22 万元。</p> <p>2011 年 10 月 25 日，大华农第二届董事会第五次会议审议通过了《关于超募资金使用计划的议案》，将超募资金中的 2,860.00 万元用于综合大楼建设项目。大华农独立董事及保荐机构已对议案发表同意意见。截至本报告期末，已使用超募资金支付综合大楼建设项目支出 2,892.39 万元。</p> <p>2013 年 1 月 21 日，大华农 2013 年第一次临时股东大会通过了《关于使用超募资金收购佛山市正典生物技术有限公司 60% 股权的议案》，大华农使用超募资金 15,840 万元收购谭志坚等 43 名自然人持有的佛山市正典生物技术有限公司 60% 股权。大华农独立董事及保荐机构已对议案发表同意意见。截至本报告期末，已使用超募资金支付佛山市正典生物技术有限公司股权收购款 15,840 万元。</p> <p>2013 年 3 月 26 日，大华农第二届董事会第十二次会议审议通过了《关于使用超募资金建设动物药品研发与检测中心的议案》，将超募资金中的 1,952 万元用于建设动物药品研发与检测中心。大华农独立董事及保荐机构已对议案发表同意意见。截至本报告期末，已使用超募资金支付动物药品研发与检测中心建设支出 1,985.03 万元。</p>

	<p>2016 年 1 月 22 日，公司第二届董事会第三次会议、2016 年 2 月 19 日公司 2016 年第一次临时股东大会分别审议通过了《关于超募资金及节余募集资金使用计划的的议案》，同意将超募资金及节余募集资金(含利息)中的 23,830.00 万元用于北票温氏农牧有限公司一期项目，27,591.88 万元用于肥东温氏畜牧有限公司一体化养猪项目，21,330.00 万元用于连州温氏乳业有限公司奶牛场项目。公司独立董事及保荐机构已对议案发表同意意见。截至本报告期末，已使用超募资金及节余募集资金支付连州温氏乳业有限公司奶牛场项目支出 12,502.59 万元、北票温氏农牧有限公司一期项目 16,802.19 万元、肥东温氏畜牧有限公司一体化养猪项目 12,599.63 万元。</p> <p>2018 年 1 月 11 日，公司第二届董事会第三十次会议决议通过了《关于节余募集资金使用计划的议案》，同意公司将连州温氏乳业有限公司奶牛场项目及肥东温氏畜牧有限公司一体化养猪项目节余的部分募集资金 18,000.00 万元用于新田温氏畜牧有限公司生猪养殖一体化项目建设。截至本报告期末，已使用超募资金及节余募集资金支付新田温氏畜牧有限公司生猪养殖一体化项目支出 13,963.92 万元。</p> <p>截至 2020 年 1 月 17 日，北票项目、肥东项目、连州项目、新田项目均已经结项，节余的募集资金存放于公司募集资金专用账户进行监管。</p> <p>2020 年 8 月 27 日，公司第三届董事会第二十四次（临时）会议、第三届监事会第十九次会议审议通过了《关于节余募集资金使用计划的议案》，同意公司将节余募集资金及利息 20,642.93 万元用于忻州温氏畜牧有限公司高城种猪场养殖项目的建设。截至本报告期末，已使用超募资金及节余募集资金支付忻州温氏畜牧有限公司高城种猪场养殖项目支出 4,318.30 万元。</p> <p>2023 年 8 月 29 日公司第四届董事会第二十次会议决议终止忻州温氏畜牧有限公司高城种猪场养殖项目。</p> <p>2023 年 8 月 29 日公司第四届董事会第二十次会议、第四届监事会第十六次会议审议通过了《关于变更剩余超募资金及节余募集资金使用计划的议案》，同意公司将原用于新田温氏畜牧有限公司生猪养殖一体化项目、忻州温氏畜牧有限公司高城种猪场养殖项目但仍未使用的募集资金合计 16,896.82 万元（含利息）用于温氏股份猪业生物安全升级改造项目建设。截至本报告期末，温氏股份猪业生物安全升级改造项目仍在建设中。</p> <p>2024 年 4 月 26 日公司第四届董事会第二十五次会议审议通过了《关于变更部分募集资金投资项目实施内容的议案》，同意公司变更温氏股份猪业生物安全升级改造项目的实施内容，将部分子项目节约的募集资金支出及利息合计 6,027.96 万元用于增加乐陵温氏畜牧有限公司和冠县温氏畜牧有限公司 2 个子公司的投资金额、新增阳春市温氏畜牧有限公司春湾猪场等 3 个猪场的生物安全设备设施升级改造，项目拟使用募集资金相应调整为 17,194.11 万元。截至本报告期末，温氏股份猪业生物安全升级改造项目仍在建设中。</p>
<p>募集资金投资项目实施地点变更情况</p>	<p>适用 以前年度发生</p> <p>2012 年 3 月 19 日，大华农第二届董事会第七次会议审议通过了《变更超募项目“饲料添加剂、兽用药物制剂改扩建及新建项目”实施地点的议案》，将超募资金项目“饲料添加剂、兽用药物制剂改扩建及新建项目”的建设地点由“肇庆大华农生物药品有限公司厂区内和广东省新兴县温氏科技园区内”变更为“佛山顺德（云浮新兴新成）产业转移工业园（简称‘新成工业园’）内”，具体地点为新兴县新成工业园 B5-02-03 地块，大华农已取得该宗土地的权属证书，土地用途为工业用地，面积 26,747.1 平方米，购买该宗土地资金来源为大华农自有资金。2012 年 10 月 23 日，大华农第二届董事会第十次会议审议通过了《关于“年生产 8000 吨中兽药产业化技术改造项目”增加实施地点和调整实施进度的议案》，将募集资金项目“年生产 8000 吨中兽药产业化技术改造项目”实施地点除新兴县温氏科技园区以外增加“佛山顺德（云浮新兴新成）产业转移工业园（简称‘新成工业园’）”，具体地点为新成工业园 B5-02-04 地块，大华农已取得该宗土地的权属证书，土地用途为工业用地，面积 27,259.4 平方米，购买该宗土地资金来源为大华农自有资金。</p>
<p>募集资金投资项目实施方式调整情况</p>	<p>适用 以前年度发生</p> <p>2011 年 10 月 25 日，大华农第二届董事会第五次会议审议通过了《关于设立子公司和变更募投项目实施主体的议案》；2012 年 1 月 13 日，大华农 2012 年第一次临时股东大会审议通过了《关于设立子公司和变更募投项目实施主体的议案》和《关于募投项目实施主体增加注册资本及变更注册地的议案》，根据上述议案，原由大华农实施的“动物保健品营销网络建设及改造项目”改由大华农新设的全资子公司广东惠牧贸易有限责任公司实施。</p>
<p>募集资金投资项目先期投入及置换情况</p>	<p>适用</p> <p>1、承接大华农首次公开发行募集资金 2011 年 4 月 25 日，大华农第一届董事会第十九次会议和第一届监事会第十二次会议审议通过，将募集资金 9,300.00 万元置换截至 2011 年 3 月 31 日预先已投入募集资金投资项目的自筹资金，其中：高致病性禽流感疫苗产业化技术改造项目 4,369.13 万元，家禽多联系列灭活疫苗产业化技术改造项目 3,636.65 万元，年生产 8000 吨中兽药产业化技术改造项目 820.99 万元，动物疫苗工程研发中心技术改造项目 473.23 万元。上述投入及置换情况业经广东正中珠江会计师事务所有限公司审核，并出具“广会所专字[2011]第 09006040291 号”鉴证报告。</p> <p>2、向不特定对象发行可转换公司债券募集资金 2021 年 4 月 21 日公司第三届董事会第三十二次会议、第三届监事会第二十四次会议审议通过了《关于使用募</p>

	<p>集资金置换已预先投入募投项目自筹资金及发行费用的议案》，同意公司使用募集资金置换预先投入募投项目的自筹资金 95,150.63 万元及以自筹资金支付的发行费用 454.08 万元。致同会计师事务所（特殊普通合伙）出具了《关于温氏食品集团股份有限公司以自筹资金预先投入募集资金投资项目情况鉴证报告》（致同专字（2021）第 440A007233 号）。独立董事对该事项发表了明确同意意见。公司保荐机构中国国际金融股份有限公司同意公司本次以募集资金置换预先投入募集资金投资项目及已支付发行费用的自筹资金。</p>
<p>用闲置募集资金暂时补充流动资金情况</p>	<p>适用</p> <p>向不特定对象发行可转换公司债券募集资金： 2021 年 4 月 21 日公司第三届董事会第三十二次会议、第三届监事会第二十四次会议审议通过了《关于使用部分暂时闲置的募集资金暂时补充流动资金的议案》，同意公司在保证募集资金投资项目的资金需求以及募集资金使用计划正常进行的前提下，使用部分闲置募集资金总额不超过 200,000 万元用于暂时补充流动资金，使用期限自公司董事会审议通过之日起不超过 12 个月，到期后将及时、足额归还到募集资金专用账户。本次使用部分暂时闲置募集资金暂时补充流动资金不会改变募集资金用途。独立董事对该事项发表了明确同意意见。保荐机构同意公司本次使用部分闲置募集资金暂时补充流动资金。 2022 年 4 月 15 日公司第四届董事会第四次会议、第四届监事会第四次会议审议通过《关于使用部分暂时闲置的募集资金暂时补充流动资金的议案》，同意公司在保证募集资金投资项目建设资金需求的前提下，使用部分闲置募集资金总额不超过 350,000 万元用于暂时补充流动资金，使用期限自公司董事会审议通过之日起不超过 12 个月，到期后将及时、足额归还到募集资金专用账户。本次使用部分暂时闲置募集资金暂时补充流动资金不会改变募集资金用途。公司独立董事及保荐机构已对议案发表同意意见。 2023 年 4 月 25 日公司第四届董事会第十七次会议、第四届监事会第十三次会议审议通过《关于使用部分闲置募集资金暂时补充流动资金的议案》，同意公司在保证募集资金投资项目建设资金需求的前提下，使用部分闲置募集资金总额不超过 350,000 万元用于暂时补充流动资金，使用期限自公司董事会审议通过之日起不超过 12 个月，到期后将及时、足额归还到募集资金专用账户。本次使用部分闲置募集资金暂时补充流动资金不会改变募集资金用途。公司独立董事及保荐机构已对议案发表同意意见。 2024 年 4 月 26 日公司第四届董事会第二十五次会议、第四届监事会第二十次会议审议通过《关于使用部分闲置募集资金暂时补充流动资金的议案》，同意公司在保证募集资金投资项目建设资金需求的前提下，使用部分闲置募集资金总额不超过 350,000 万元用于暂时补充流动资金，使用期限自公司董事会审议通过之日起不超过 12 个月，到期后将及时、足额归还到募集资金专用账户。本次使用部分闲置募集资金暂时补充流动资金不会改变募集资金用途。保荐机构已对议案发表同意意见。</p>
<p>项目实施募集资金结余的原因</p>	<p>适用</p> <p>1、承接大华农首次公开发行募集资金： （1）高致病性禽流感疫苗产业化技术改造项目、家禽多联系列灭活疫苗产业化技术改造项目、猪蓝耳病活疫苗产业化技术改造项目、动物疫苗工程研发中心技术改造项目、广州营销中心建设项目、饲料添加剂、兽用药物制剂改扩建及新建项目、综合大楼建设项目、年生产 8000 吨中兽药产业化技术改造项目、收购佛山市正典生物技术有限公司 60% 股权项目、动物药品研发与检测中心项目已经完成。因公司本着厉行节约、合理有效的原则使用募集资金，共计结余 6,286.39 万元。 （2）连州项目已经完成，因建筑材料价格的下降、进口奶牛数量的调减，以及项目持续建设，在超募资金专户使用前，款项支付过程中因时间差的关系多使用自有资金支出等原因，导致项目结余募集资金 8,829.01 万元。 （3）肥东项目除八斗种猪场外，项目的其他内容已建设完成。因八斗种猪场项目建设取消、钢材、水泥等采购成本下降，施工方招投标中标金额远低于预算金额等原因，项目结余募集资金共计 15,008.22 万元。 （4）北票项目已结项，本着节约、有效、合理的原则使用资金，在保证项目工程质量和控制实施风险的前提下，规范招标、采购、建设等环节，加强各个环节的成本、费用预算与管理，合理降低了项目的总投资，因此共结余资金 8,660.48 万元，其中募集资金 7,037.47 万元。 （5）新田项目已结项，因枫头猪场之二期项目因租用地相关手续不能办理而取消建设，枫头猪场之二期项目的建设取消将导致项目整体产能不足，因而饲料厂的建设也相应取消，因此项目共结余资金 15,517.14 万元，其中募集资金 3,819.24 万元。公司本着节约、有效、合理的原则使用资金，项目资金结转额外结余募集资金 216.84 万元，2023 年 8 月 29 日公司第四届董事会第二十次会议同意将其用于温氏股份猪业生物安全升级改造项目建设。</p> <p>2、向不特定对象发行可转换公司债券募集资金： （1）垣曲温氏畜牧有限公司华峰种猪场项目已结项，所有子项目在招投标过程中，合理控制计划投资金额，实际中标价会比计划项目投资额度低，因此共结余资金 2,503.32 万元，其中募集资金 906.00 万元。 （2）王道元养殖小区项目已结项，公司严格遵守资金使用规定，本着节约、有效、合理的原则使用资金，共结余资金 790.92 万元，其中募集资金 213.50 万元。 （3）灵宝温氏禽业有限公司养殖项目已结项，由于项目生产工艺优化、设备选型调整，减少了投资，结余募集资金 2,700.24 万元。 （4）无为一体化养殖屠宰项目已结项，由于屠宰厂建设属于公司新业务，此前对投资预算的估计偏高，且其余子项目合理控制投资金额，导致募集资金使用低于计划额度，结余募集资金 7,337.84 万元。 （5）苍梧一体化养殖项目已结项，由于子项目苍梧县温氏产业园思艾村东方山肉鸡养殖项目受地形地质条件</p>

	<p>影响，调整了建设规模，相应减少了投资，节余募集资金 1,248.99 万元。</p> <p>(6) 梧州市温氏农牧有限公司胜洲蛋鸡场扩建项目已结项，由于公司本着合理、高效、节约的原则，持续强化预算管理和优化生产工艺，同时项目受地形地质条件影响，减少了一栋产蛋舍建设，相应减少了投资，节余募集资金 8,948.54 万元。</p> <p>(7) 道县温氏畜牧有限公司蚣坝种猪场建设项目和南雄市温氏生态养殖有限公司鱼鲜种猪场改建工程项目已结项，由于公司严格遵守资金使用规定，本着节约、有效、合理的原则使用资金，共计节余 181.64 万元。</p>
尚未使用的募集资金用途及去向	<p>1、承接大华农首次公开发行募集资金： 2024 年 4 月 26 日公司第四届董事会第二十五次会议、第四届监事会第二十次会议及 2024 年 5 月 21 日公司 2023 年度股东大会审议通过了《关于使用闲置超募资金及节余募集资金进行现金管理的议案》，同意公司在确保公司超募资金及节余募集资金项目所需资金和保证前述资金安全的前提下使用不超过人民币 8,600 万元闲置的超募资金及节余募集资金进行现金管理，期限为自股东大会批准之日起 12 个月内。在上述额度内，资金可以滚动使用，单个投资产品的投资期限不超过 12 个月。保荐机构已对议案发表同意意见。</p> <p>2、向不特定对象发行可转换公司债券募集资金： 2024 年 4 月 26 日公司第四届董事会第二十五次会议、第四届监事会第二十次会议及 2024 年 5 月 21 日公司 2023 年度股东大会审议通过了《关于使用闲置募集资金进行现金管理的议案》，同意公司在确保公司募投项目所需资金和保证募集资金安全的前提下使用不超过人民币 300,000 万元闲置的募集资金进行现金管理，期限为自股东大会批准之日起 12 个月内。在上述额度内，资金可以滚动使用，单个投资产品的投资期限不超过 12 个月。保荐机构已对议案发表同意意见。</p> <p>除上述用途及用闲置募集资金暂时补充流动资金外，其他尚未使用的募集资金存放于公司在银行开设的募集资金专户。</p>
募集资金使用及披露中存在的问题或其他情况	无

注 1：调整后投资总额为募集资金承诺投资总额扣除可转债承销保荐费用后的金额。

(3) 募集资金变更项目情况

适用 不适用

单位：万元

变更后的项目	对应的原承诺项目	变更后项目拟投入募集资金总额(1)	本报告期实际投入金额	截至期末实际累计投入金额(2)	截至期末投资进度(3)=(2)/(1)	项目达到预定可使用状态日期	本报告期实现的效益	是否达到预计效益	变更后的项目可行性是否发生重大变化
1、承接大华农首次公开发行募集资金									
温氏股份猪业生物安全升级改造项目	新田温氏畜牧有限公司生猪养殖一体化项目、忻州温氏畜牧有限公司高城种猪场养殖项目、温氏股份猪业生物安全升级	17,194.11	1,798.4	8,308.73	48.32%	2025 年 12 月 31 日		项目未完工且不直接产生效益	是

	改造项目								
2、向不特定对象发行可转换公司债券募集资金									
江永温氏畜牧有限公司大同养殖小区		7,000	0	0	0.00%	项目已终止	0	项目已终止	是
吉安县温氏畜牧有限公司大冲养殖小区一期		6,000	3,169.49	4,122.87	68.71%	2024年12月31日	0	项目未完工	否
曲靖市沾益区温氏畜牧有限公司亮泉育肥场建设项目		19,000	0	0	0.00%	项目已终止	0	项目已终止	是
东方温氏畜牧有限公司代龙坡高效养殖小区		6,300	0	0	0.00%	项目已终止	0	项目已终止	是
桂林温氏畜牧有限公司下圩村温氏智慧生态养殖小区	崇左江洲温氏畜牧有限公司一体化生猪养殖项目一期、营山温氏畜牧有限公司	3,800	893.85	1,053.3	27.72%	2025年12月31日	0	项目未完工	否
弥勒温氏畜牧有限公司五山养殖小区	一期、北安温氏畜牧有限公司生猪产业化项目一期	7,600	0	0	0.00%	项目已终止	0	项目已终止	是
滁州温氏畜牧有限公司方岗养殖小区		13,000	0	0	0.00%	项目已终止	0	项目已终止	是
洪湖温氏畜牧有限公司大树养殖小区		2,100	0	0	0.00%	项目已终止	0	项目已终止	是
洪湖温氏畜牧有限公司团丰养殖小区		3,500	1,404.39	2,596.73	74.19%	2024年12月31日	0	项目未完工	否
咸宁温氏畜牧有限公司黄祠养殖小区		3,500	6	6	0.17%	2024年12月31日	0	项目未完工	否
松滋温氏畜牧有限公司牛长岭养殖小区		4,500	0	0	0.00%	2024年12月31日	0	项目未完工	否
天津温氏畜牧有限公司李庄养殖小区		7,500	0	0	0.00%	项目已终止	0	项目已终止	是

宿迁温氏畜牧有限公司黄岗养殖小区		7,000	0	0	0.00%	项目已终止	0	项目已终止	是
咸宁市贺胜温氏禽畜有限公司黎首高效种鸡场项目		15,400	1,248.99	2,940.04	19.09%	2024年12月31日	0	项目未完工	否
渠县温氏畜牧有限公司铁垭种鸡场项目		11,000	2,121.61	8,246.84	74.97%	2025年6月30日	0	项目未完工	否
宾阳温氏畜牧有限公司高效养殖小区项目		18,500	4,548.57	6,390.13	34.54%	2024年12月31日	0	项目未完工	否
南宁温氏佳丰食品有限公司宾阳屠宰厂项目		8,700	0	0	0.00%	项目已终止	0	项目已终止	是
灌南温氏食品有限公司肉鸡六场项目		10,000	1,608.62	2,068.49	20.68%	2024年12月31日	0	项目未完工	否
云南温氏晶华食品有限公司100万头生猪屠宰项目		10,000	937.46	9,703.07	97.03%	2024年6月30日	0	否	否
滁州温氏晶宝食品有限公司生猪屠宰项目		14,500	2,591.55	13,722	94.63%	2025年6月30日	0	项目未完工	否
水台庵村育种科研中心及产业化项目		6,500	0	0	0.00%	项目已终止	0	项目已终止	是
崇左温氏畜牧有限公司肉鸭一体化养殖项目	崇左温氏畜牧有限公司肉鸭一体化养殖项目	42,998.13	0	25,049.71	58.26%	项目已终止	0	项目已终止	是
南雄市温氏生态养殖有限公司鱼鲜种猪场改建工程项目	不适用	8,000	3,419.4	5,997.61	74.97%	2024年6月30日	0	否	否
怀集广东温氏畜禽	不适用	3,500	0	0	0.00%	2026年6月30日	0	项目未完工	否

有限公司 长安镇西山养殖场									
蓝山温氏 畜牧有限公司厚冲 现代生猪 养殖小区 建设项目	不适用	7,000	1,641.48	1,676.48	23.95%	2025年6 月30日	0	项目未完 工	否
诏安温氏 家禽有限公司坪路 岭尾肉鸡 生态饲养 小区	不适用	2,400	587.56	2,062.64	85.94%	2024年6 月30日	0	否	否
湖州温氏 东林镇高 效种鸡场 项目	不适用	10,000	3,656.91	8,052.67	80.53%	2025年3 月31日	0	项目未完 工	否
灌南温氏 食品有限公司食品 厂项目	不适用	20,000	3,844.79	9,665.75	48.33%	2024年 10月31 日	0	项目未完 工	否
渠县温氏 畜牧有限公司总部 项目	不适用	8,500	1,577.49	2,653.07	31.21%	2025年7 月31日	0	项目未完 工	否
新兴县温 氏荣康家 禽有限公司东成肉 鸡场	不适用	3,100	395.13	2,808.43	90.59%	2024年6 月30日	0	否	否
宾阳温氏 畜牧有限公司饲料 厂项目	不适用	5,000	206.75	688.02	13.76%	2024年 12月31 日	0	项目未完 工	否
旬邑温氏 畜牧有限公司总部 及饲料厂 项目	不适用	5,200	153.99	1,145.84	22.04%	2024年 12月31 日	0	项目未完 工	否
师宗温氏 畜牧有限公司总部 及饲料厂 项目	不适用	7,000	405.81	405.81	5.80%	2024年 12月31 日	0	项目未完 工	否
富川广东 温氏畜牧 有限公司新 华智慧生 态养殖小 区	不适用	5,900	0	0	0.00%	2025年 12月31 日	0	项目未完 工	否
监利温氏 畜牧有限公司尺八 杨柳生猪 养殖小区	不适用	6,500	0	0	0.00%	2025年 12月31 日	0	项目未完 工	否

万荣温氏畜牧有限公司总部及饲料厂项目	不适用	6,600	0	0	0.00%	2026年6月30日	0	项目未完工	否
垣曲温氏畜牧有限公司总部及饲料厂项目	不适用	3,000	836.88	836.88	27.90%	2025年12月31日	0	项目未完工	否
宁乡广东温氏禽畜有限公司龙洞温氏高效生态养殖小区	不适用	1,800	0	0	0.00%	2025年12月31日	0	项目未完工	否
宾阳温氏畜牧有限公司边山种鸡场项目	不适用	8,000	0	0	0.00%	2025年12月31日	0	项目未完工	否
眉山温氏家禽育种有限公司复兴育种场	不适用	6,600	0	0	0.00%	2026年6月30日	0	项目未完工	否
咸宁温氏家禽育种有限公司咸安育种场	不适用	6,400	0	0	0.00%	2026年12月31日	0	项目未完工	否
武冈温氏家禽有限公司总部及饲料厂项目	不适用	5,500	0	0	0.00%	2026年9月30日	0	项目未完工	否
温氏股份猪业生物安全升级改造项目(2024年)	不适用	14,250	0	0	0.00%	2025年12月31日	0	项目未完工且不直接产生效益	否
合计	--	389,842.24	37,055.12	120,201.11	--	--	0	--	--

变更原因、决策程序及信息披露情况说明(分具体项目)

1、承接大华农首次公开发行募集资金：
 公司本着节约、有效、合理的原则使用资金，新田温氏畜牧有限公司生猪养殖一体化项目资金结转额外结余募集资金 216.84 万元；受雨季影响，忻州温氏畜牧有限公司高城种猪场养殖项目场地内地下水位猛增，部分猪舍基础浸泡严重，舍体出现了不同程度损坏，围墙出现大面积倾倒，同时对原规划中的厂区排水及排污造成一定影响，无法继续建设达到原有设计产能。2023 年 8 月 29 日公司第四届董事会第二十次会议、第四届监事会第十六次会议以及 2023 年 9 月 15 日公司 2023 年第二次临时股东大会审议通过了《关于变更剩余超募资金及结余募集资金使用计划的议案》，同意公司将原用于上述 2 个项目但仍未使用的募集资金合计 16,896.82 万元（含利息）用于温氏股份猪业生物安全升级改造项目建设。
 本着合理、高效、节约的原则，公司持续强化预算管理和成本控制；同时为尽快为温氏股份猪业生物安全升级改造项目的部分子项目实施升级改造，部分支出已先行

	<p>使用自有资金支付，合计节约部分子项目募集资金支出 5,730.67 万元。因此，公司拟变更温氏股份猪业生物安全升级改造项目的实施内容，将上述节约的募集资金及 297.29 万元募集资金利息合计 6,027.96 万元用于增加乐陵温氏畜牧有限公司和冠县温氏畜牧有限公司 2 个子公司的投资金额、新增阳春市温氏畜牧有限公司春湾猪场等 3 个猪场的生物安全设备设施升级改造，项目拟使用募集资金相应调整为 17,194.11 万元。该事项已经 2024 年 4 月 26 日公司第四届董事会第二十五次会议、第四届监事会第二十次会议以及 2024 年 5 月 21 日公司 2023 年度股东大会审议通过。</p> <p>2、向不特定对象发行可转换公司债券募集资金：</p> <p>2021 年受国内生猪市场行情的影响，生猪价格持续走低。为充分利用公司现有种猪场产能的规模优势，提高种猪场产能利用率，公司调整了发展战略，将发展重心由新建一体化生猪养殖项目调整为自建育肥养殖小区，以推动“公司+农户（或家庭农场）”向“公司+现代养殖小区+农户”模式转型升级，实现公司种猪场产苗量快速达产、满产的目标，从而提高公司整体经营效率和效益。因此，公司决定变更崇左江洲温氏畜牧有限公司一体化生猪养殖项目一期、营山温氏畜牧有限公司一体化生猪养殖项目一期、北安温氏畜牧有限公司生猪产业化项目一期三个一体化项目募集资金共 185,400.00 万元（不含利息及理财收益）用于江永温氏畜牧有限公司大同养殖小区等 21 个项目的建设。该变更已经 2021 年 8 月 18 日公司第三届董事会第三十七次会议、第三届监事会第二十九次会议以及 2021 年 9 月 6 日“温氏转债”2021 年第一次债券持有人会议、2021 年 9 月 27 日公司 2021 年第二次临时股东大会审议通过。</p> <p>为减少市场价格竞争，提高种鸭育种能力，公司决定终止建设崇左温氏畜牧有限公司肉鸭一体化养殖项目中的崇左温氏那岷肉鸭养殖基地项目、崇左温氏那达一区肉鸭养殖基地项目和崇左温氏那达二区肉鸭养殖基地项目，并将子项目崇左温氏渠姆种鸭养殖基地项目的用途由父母代种鸭养殖变更为种鸭育种，该事项已经 2022 年 4 月 15 日第四届董事会第四次会议、第四届监事会第四次会议以及 2022 年 5 月 6 日“温氏转债”2022 年第一次债券持有人会议、2022 年 5 月 12 日公司 2021 年度股东大会审议通过。</p> <p>为提高募集资金使用效率，公司决定将部分未有对应募投项目的募集资金 62,500 万元用于南雄市温氏生态养殖有限公司鱼鲜种猪场改建工程项目等 8 个项目，该事项已经 2023 年 4 月 25 日公司第四届董事会第十七次会议、第四届监事会第十三次会议以及 2023 年 5 月 17 日“温氏转债”2023 年第一次债券持有人会议、公司 2022 年度股东大会审议通过。</p> <p>为提高募集资金使用效率，公司决定将部分未有对应募投项目的募集资金 17,200 万元用于宾阳温氏畜牧有限公司饲料厂项目等 3 个项目，该事项已经 2023 年 8 月 29 日公司第四届董事会第二十次会议、第四届监事会第十六次会议以及 2023 年 9 月 15 日“温氏转债”2023 年第二次债券持有人会议、公司 2023 年第二次临时股东大会审议通过。</p> <p>为提高募集资金使用效率，公司决定将部分未有对应募投项目的募集资金 64,550 万元用于富川广东温氏畜牧有限公司新华智慧生态养殖小区等 10 个项目，该事项已经 2024 年 4 月 26 日公司第四届董事会第二十五次会议、第四届监事会第二十次会议以及 2024 年 5 月 21 日“温氏转债”2024 年第二次债券持有人会议、公司 2023 年度股东大会审议通过。</p>
<p>未达到计划进度或预计收益的情况和原因(分具体项目)</p>	<p>云南温氏晶华食品有限公司 100 万头生猪屠宰项目、南雄市温氏生态养殖有限公司鱼鲜种猪场改建工程项目、诏安温氏家禽有限公司坪路岭尾肉鸡生态饲养小区、新兴县温氏荣康家禽有限公司东成肉鸡场：报告期末刚达到预定可使用状态，尚未正式投产，因此项目未达到预计收益。</p> <p>部分项目未确定是否达到预计效益的原因：项目取消或终止、项目尚未完工或项目不直接产生效益，因此项目的效益无法单独统计。</p>
<p>变更后的项目可行性发生重大变化的情况说明</p>	<p>1、承接大华农首次公开发行募集资金：</p> <p>本着合理、高效、节约的原则，公司持续强化预算管理和成本控制；同时为尽快为温氏股份猪业生物安全升级改造项目的部分子项目实施升级改造，部分支出已先行使用自有资金支付，合计节约部分子项目募集资金支出 5,730.67 万元。因此，公司拟变更温氏股份猪业生物安全升级改造项目的实施内容，将上述节约的募集资金及 297.29 万元募集资金利息合计 6,027.96 万元用于增加乐陵温氏畜牧有限公司和冠县温氏畜牧有限公司 2 个子公司的投资金额、新增阳春市温氏畜牧有限公司春湾猪场</p>

等 3 个猪场的生物安全设备设施升级改造，项目拟使用募集资金相应调整为 17,194.11 万元。该事项已经 2024 年 4 月 26 日公司第四届董事会第二十五次会议、第四届监事会第二十次会议以及 2024 年 5 月 21 日公司 2023 年度股东大会审议通过。

2、向不特定对象发行可转换公司债券募集资金：

受国内生猪市场行情的影响，生猪价格持续走低。公司根据当前行业情况以及公司生产经营实际，调整了区域发展布局，停止新建或缓建部分区域生猪产能，保证经营现金流安全，把工作重心向用好已有生猪产能促进猪业达产、满产的工作目标转移。因此，曲靖市沾益区温氏畜牧有限公司亮泉育肥场建设项目、东方温氏畜牧有限公司代龙坡高效养殖小区、弥勒温氏畜牧有限公司五山养殖小区、天津温氏畜牧有限公司李庄养殖小区和水台庵村育种科研中心及产业化项目累计投入募集资金占项目拟投入募集资金的比例很低且项目建设处于停滞状态，于 2022 年 4 月 15 日公司第四届董事会第四次会议、第四届监事会第四次会议以及 2022 年 5 月 6 日“温氏转债”2022 年第一次债券持有人会议、2022 年 5 月 12 日公司 2021 年度股东大会决议终止。

由于江永温氏畜牧有限公司大同养殖小区项目周边养殖户较多，区域养殖密度加大，不利于防疫，不符合公司升级后的生物安全防护标准，公司决定终止该项目建设；由于地方政府整体用地规划调整，公司配合政府规划调整取消宿迁温氏畜牧有限公司黄岗养殖小区项目的建设；受当地市场环境变化影响，预计未来南宁温氏佳丰食品有限公司宾阳屠宰厂项目收益率存在较大不确定性，公司对项目所在区域食品加工业务的发展及布局进行调整，决定终止该项目建设。以上事项已经 2022 年 10 月 25 日公司第四届董事会第十次会议、第四届监事会第八次会议以及 2022 年 11 月 15 日“温氏转债”2022 年第二次债券持有人会议、公司 2022 年第二次临时股东大会审议通过。

由于崇左温氏畜牧有限公司肉鸭一体化养殖项目选址位于广西崇左，与公司其他区域的子公司存在部分市场重叠、价格竞争、增加内耗的情况；且由于沿井肉鸭养殖基地原计划养殖白鸭，与公司擅长的番鸭养殖有所不同，公司在白鸭养殖方面的业务、技术、产业链等尚未成熟，预计继续建设并投产该项目的经营效益将存在较大不确定性。因此，公司决定终止该项目的建设，该事项已经 2023 年 4 月 25 日公司四届董事会第十七次会议、第四届监事会第十三次会议以及 2023 年 5 月 17 日“温氏转债”2023 年第一次债券持有人会议、公司 2022 年度股东大会审议通过。

受市场环境变化影响，公司调整了安徽、湖北区域生产计划，现有的当地养殖小区及发展农户数量已能满足满负荷生产的需求，且洪湖温氏畜牧有限公司大树养殖小区项目地势低洼，雨季易内涝，预计继续建设将存在较大的生物安全和环保风险。因此，公司决定终止滁州温氏畜牧有限公司方岗养殖小区和洪湖温氏畜牧有限公司大树养殖小区，该事项已经 2024 年 2 月 1 日公司第四届董事会第二十四次会议、第四届监事会第十九次会议以及 2024 年 2 月 27 日“温氏转债”2024 年第一次债券持有人会议、公司 2024 年第一次临时股东大会审议通过。

6、委托理财、衍生品投资和委托贷款情况

(1) 委托理财情况

适用 不适用

报告期内委托理财概况

单位：万元

具体类型	委托理财的资金来源	委托理财发生额	未到期余额	逾期未收回的金额	逾期未收回理财已计提减值金额
银行理财产品	自有资金	3,000	0	0	0
合计		3,000	0	0	0

单项金额重大或安全性较低、流动性较差的高风险委托理财具体情况

适用 不适用

单位：万元

受托机构名称（或受托人姓名）	受托机构（或受托人）类型	产品类型	金额	资金来源	起始日期	终止日期	资金投向	报酬确定方式	参考年化收益率	预期收益（如有）	报告期实际损益金额	报告期损益实际收回情况	本年度计提减值准备金额（如有）	是否经过法定程序	未来是否还有委托理财计划	事项概述及相关查询索引（如有）
中国银行股份有限公司	银行	银行理财产品	8,006.45	自有资金	2024年01月25日	2024年06月28日	银行理财资金池	预期收益=投资本金×预期最高年化收益率/365×实际存续天数	1.87%-2.24%	0	8.37	8.37	0	是	是	
合计			8,006.45	--	--	--	--	--	--	0	8.37	--	0	--	--	--

委托理财出现预期无法收回本金或存在其他可能导致减值的情形

适用 不适用**(2) 衍生品投资情况**适用 不适用**1) 报告期内以套期保值为目的的衍生品投资**适用 不适用

单位：万元

衍生品投资类型	初始投资金额	期初金额	本期公允价值变动损益	计入权益的累计公允价值变动	报告期内购入金额	报告期内售出金额	期末金额	期末投资金额占公司报告期末净资产比例
商品期货	29.73	0	0	1.53	29.73	0	28.2	0.00%
合计	29.73	0	0	1.53	29.73	0	28.2	0.00%
报告期内套期保值业务的会计政策、会计核算具体原则，以及与上一报告期相比是否发生重大变化的说明	公司根据财政部《企业会计准则第 22 号-金融工具确认和计量》、《企业会计准则第 24 号-套期会计》和《企业会计准则第 37 号—金融工具列报》等相关准则及其指南，对开展的商品期货套期保值业务进行核算处理。本期套期保值业务的会计政策和会计核算与上一报告期相比没有发生重大变化。							
报告期实际损益情况的说明	公司为规避饲料原料和生猪价格大幅波动给公司带来的预计未来现金流量的波动风险，开展了商品期货套期保值业务。报告期内，公司商品期货合约尚未交割，计入其他综合收益的合约收益 1.53 万元。							
套期保值效果的说明	公司从事套期保值业务的商品期货品种与公司生产经营相关的原材料、产品相挂钩，可抵消现货市场交易中存在的价格波动风险，实现了预期风险管理目标。							
衍生品投资资金来源	自有资金							
报告期衍生品持仓的风险分析及控制措施说明（包括但不限于市场风险、流动性风险、信用风险、操作风险、法律风险等）	<p>一、公司开展套期保值业务以对冲市场风险为目的，严守套期保值原则，但仍可能面临一定的风险，主要如下：</p> <p>1、价格异常波动风险：正常在交割月，各期货交易品种期货价格和现货价格将会回归一致，但在极个别的非理性市场情况下，可能出现期货和现货价格在交割月仍然不能回归，出现系统性风险事件，从而对公司的套期保值操作方案带来不利影响，甚至造成损失。</p> <p>2、资金风险：期货交易采用保证金交易和每日无负债结算制度，按照公司下达的指令操作时，如投入金额过大，可能造成市场流动性风险。有时价格反向波动，也可能出现因为来不及补充保证金，而被强行平仓带来的资金风险。</p> <p>3、技术风险：可能因为计算机系统不完备导致技术风险。</p> <p>4、政策风险：期货市场法律法规等政策如发生重大变化，可能引起市场波动或无法交易，从而带来的风险。</p> <p>二、针对上述风险，公司采取以下风险控制措施：</p> <p>1、建立严格的套期保值管理制度，按照分析、决策、执行和监督职能相分离的原则，明确审批和执行流程。所有套期保值方案由公司期货投资决策委员会审批，确保套期保值交易有效开展。</p> <p>2、套期保值业务与公司现货经营相匹配，严格控制头寸规模，以对冲现货价格波动风险为目的，不进行投机操作。</p> <p>3、使用自有资金开展套期保值业务，不使用募集资金直接或间接进行套期保值。公司严格控制套期保值的资金规模，合理计划和使用保证金，对保证金的投入比例进行监督和控制。</p> <p>4、设立符合要求的计算机系统及相关设施，确保交易工作正常开展，当发生故障时，及时采取相应的处理措施以减少损失。</p>							
已投资衍生品报告期内市场价格或产品公允价值变动的情况，对	公司商品套期保值交易品种在期货交易所交易，市场透明度高，成交非常活跃，成交价格和当日结算单价能充分反映衍生品的公允价值。							

衍生品公允价值的分析应披露具体使用的方法及相关假设与参数的设定	
涉诉情况（如适用）	无
衍生品投资审批董事会公告披露日期（如有）	2024 年 04 月 29 日

2) 报告期内以投机为目的的衍生品投资

适用 不适用

公司报告期不存在以投机为目的的衍生品投资。

(3) 委托贷款情况

适用 不适用

公司报告期不存在委托贷款。

七、重大资产和股权出售

1、出售重大资产情况

适用 不适用

公司报告期末未出售重大资产。

2、出售重大股权情况

适用 不适用

八、主要控股参股公司分析

适用 不适用

主要子公司及对公司净利润影响达 10%以上的参股公司情况

单位：元

公司名称	公司类型	主要业务	注册资本	总资产	净资产	营业收入	营业利润	净利润
广东华农温氏畜牧股份有限公司	子公司	畜牧养殖、销售	945,100,000.00	4,007,166,524.62	2,275,058,581.61	2,831,681,579.06	53,300,511.06	51,486,633.68

报告期内取得和处置子公司的情况

适用 不适用

公司名称	报告期内取得和处置子公司方式	对整体生产经营和业绩的影响
新兴县石头冲裕林林业专业合作社	股权转让	
广东温氏佳鲜食品有限公司	新设	
恩平市温氏畜牧有限公司	新设	
广东筠源投资合伙企业（有限合伙）	注销	
新兴创新壹号投资合伙企业（有限合伙）	注销	
连平温氏家禽有限公司	注销	

主要控股参股公司情况说明

广东华农温氏畜牧股份有限公司 2024 年上半年实现净利润 0.51 亿元，较上年同期增长 128.85%，实现扭亏为盈。主要是主产品肉猪销量、价格均同比上升，且养殖成本同比较大大幅度下降所致。

九、公司控制的结构化主体情况

适用 不适用

十、公司面临的风险和应对措施

（一）公司可能面对的风险

投资者在评估公司投资价值时，应特别认真地考虑下述各项风险因素。下述风险根据重要性原则或可能影响投资者决策的程度大小排序，该排序并不表示风险因素依次发生。

1.制度政策风险

法律、行业法规、部门规章、其他规范性文件及相关行业政策是行业发展的准绳。一切从事畜牧养殖行业的人员和企业都必须严格遵守涉及养殖、食品、动物防疫、产品质量安全、饲料和饲料添加剂、屠宰、兽药、畜禽养殖污染等一系列要求。随着大环境的变化及各类卫生安全事件的发生，现行的行业规章制度可能面临修订或废止。上到国家，下至地方政府及相关主管部门，也都可能根据新形势出台一系列新的政策。对于畜牧养殖行业从业者而言，必须紧跟政策调整生产和经营策略，否则可能面临违反相关制度政策的风险。

2.行业竞争风险

随着国家对规模化养殖转型的政策扶持力度加大，不少企业进入畜禽养殖行业，行业市场集中度提高，竞争程度更加激烈。如果公司不能及时应对行业竞争格局的变化，调整生产、管理、营销等策略，未来公司的市场份额和收益水平可能因激烈市场竞争而下降。

3.价格波动风险

畜禽养殖行业从业者众多。中小养户存在“价高进入，价低退出”的非理性现象，影响了市场供给的稳定，造成产品价格波动，行业称为“鸡周期”、“猪周期”。如果未来“鸡周期”、“猪周期”进入低谷期，产品市场价格下滑，则公司将面临销售收入下降的风险，公司的经营业绩可能出现下滑甚至亏损。

同时，畜禽养殖行业需要大量采购饲料原材料，饲料原材料价格波动直接影响畜禽养殖行业采购成本。未来如果饲料原材料受产量、自然天气、市场情况等不可控因素的影响，价格大幅波动，也会影响公司的采购成本，进而影响公司的盈利能力。

4. 畜禽疫病风险

疫病是畜禽养殖行业经营过程中面临的主要风险之一。一旦发生疫病，可能引发公司畜禽产品发生死亡或被迫捕杀、生产成绩下降、市场交易受限和消费需求下降等风险，公司可能因此生产成本上升、产品积压、销售价格和销量下降等，导致公司面临经营效益下滑的风险。

2018 年 8 月起，非洲猪瘟疫情在国内流行。非洲猪瘟疫情点状发生的态势或将在较长时期内存在。受疫情及防控措施影响，公司养猪业可能面临猪只染疫死亡、被捕杀、跨区调运受阻和销售受限等多种风险。

5. 公共卫生安全风险

从历史上看，历次突发性公共卫生事件都对畜禽养殖行业造成重创，畜禽养殖企业面临着经营亏损的风险。对畜禽养殖企业来说，在公共卫生安全事件发生时，可能面临以下风险：消费者恐慌导致肉类消费需求下降，供需不匹配，销售价格面临较大波动的风险；受调运、活禽交易市场关闭、进出口的限制等政策的影响，可能面临销售受阻的风险。

6. 自然灾害风险

随着公司加大业务规模发展与养殖区域布局，养殖场地遍布在华南地区、华东地区、华中地区、东北地区及西南地区等，部分养殖场地可能受当地气候影响，面临台风、地震、洪涝和雪灾等各种不可预测的自然灾害，造成养殖场建筑设施损坏或畜禽死亡，进而影响公司下属子公司正常的生产经营。

7. 食品安全风险

随着人们生活水平的提高，国家对食品安全越来越重视，消费者对食品安全的要求也越来越高。公司是肉食品原材料供应企业，如果出现食品安全问题，企业品牌将面临毁灭性的打击，将直接影响产品的市场需求，造成企业经营业绩严重下滑。

8. 经营模式风险

公司采用紧密型“公司+农户”产业链一体化经营模式。该经营模式中，合作农户是至关重要的经营资源之一。公司与合作农户通过签订委托养殖合同方式合作。在合作执行中仍可能存在极少数农户对合同相关条款的理解有偏差，导致潜在的纠纷或诉讼风险。如果养殖行业爆发疫病、其他规模化企业采取竞争手段争夺农户或养殖政策、就业环境等发生改变，企业可能面临合作农户流失的风险。

9. 投资项目预期收益无法实现的风险

公司在养殖主业、屠宰业务等方面有多个在建投资项目，投资数额较大。虽然项目经过可行性研究论证分析、投资建设管理来保证项目顺利投入运营，但受宏观经济环境变化、产业政策变动或国家政策法规变化，以及公司自身的项目管理、人力资源管理、财务风险管理和市场占有拓展等能力因素的影响，投资建设项目有可能无法如期完工或正常运营，进而造成预期收益可能无法实现。

10. 存货减值风险

公司的肉鸡、生猪养殖生产周期较长。公司存货金额及其在总资产中所占比例相对较高。受行业周期性供需变化、突发疫情等因素影响，肉鸡、生猪价格波动较为明显。若肉鸡、生猪价格出现大幅下滑，导致公司期末存货可变现净值下降，公司可能面临存货减值的风险，进而可能导致公司当期经营业绩受到较大影响。

（二）针对上述风险，公司采取的应对措施

1.加强日常监督，防范制度政策风险

公司加强日常监督，实时关注主管部门出台的相关法律、行业法规、部门规章、其他规范性文件及相关行业政策，加强对相关政策的理解和把握，做好政策风险预测。在风险预测的基础上，采取各种预防措施，力求降低风险。公司也对潜在的政策风险因素进行分析，并采用科学的风险分析方法，对政策风险进行有效管理，使公司避免或减少各种不必要的损失。

2.加快转型升级，提升公司竞争力

继续提升公司竞争力与竞争优势；提升自身资金与技术优势，适应养殖行业规模集中化的发展趋势；加快延伸产业链，推动从重视生产端向重视销售端转移，加快推进生鲜和熟食业务探索。

3.多渠道降本增效，减弱价格波动影响

持续提高专业化水平和管理效率，多渠道降本增效，应对畜禽产品价格波动的风险；继续优化区域布局，调整业务结构，分散市场风险；进一步优化饲料原材料集中采购模式，降低原料采购成本，应对原料波动风险；优化饲料配方结构，降低饲料配方成本。

4.完善疫病防控体系，尽最大努力减少畜禽疫病损失

公司加大疫情防控技术研发投入，进一步完善疫病防治技术体系，降低、减少疫病的发生及损失。

面对非洲猪瘟疫情，公司重点推进洗消/消毒中心的建设，完善猪场内消毒设施设备和物理隔离等防疫硬件配置，不断提升生物安全防护水平。学习借鉴行业成功经验，实行关键环节清单式管理，抓好非洲猪瘟防控措施的监督检查。全面推行猪只及饲料运输中转车的专车专用，推动猪苗与饲料的集中配送，进一步优化和固化猪只饲养、销售、淘汰及运输等关键环节的生物安全管理，尽可能切断传播途径，降低疫情发生风险。加快推进清空场的改造升级和灭源工作，保证后备猪回场配种。制定严密的引种计划，严格执行种猪质量标准，确保按时、按质、按量完成引种工作。及时掌握疫情动态信息，积极组织协调，做好种猪调拨、猪苗投放及肉猪销售的“保三通”工作，保持生产经营的正常秩序。做好基层员工培训，确保各项生物安全操作理解与执行到位。执行以结果为导向的考核机制，功过与奖罚分明。

5.完善应急预案和部署，降低公共卫生安全、自然灾害及食品安全风险

在多年的发展过程中，公司经历过多次公共卫生安全事件及自然灾害。公司及时复盘和总结经验，并建立起完善的应急预案流程。在风险发生之前，公司实时监控相关风险，做好预防和部署。在风险发生之后，启动报告畅通机制，保证公司能够及时获得各生产单位的相关情况。公司还建立定期购买财产保险管理规范，为资产设备、畜禽产品等购买保险，提前做好风险转移与分散，提高公司防灾能力，保障公司的生物资产安全。对于食品安全风险，公司始终按照国家对食品安全的法律法规及相关标准生产经营，对产品进行严格检测达标后上市流通，从源头上保证食品安全，避免食品安全风险。

6.增强互信互利，实现有效管理

加强对合作农户前期甄别，做好养殖管理、物料供应、技术服务、质量控制及收益结算等养殖过程各方面的合作监督与服务支持，形成合理的流程分工，明确合同双方的权利义务。对“公司+农户”模式进行升级迭代，总结推广“公司+现代养殖小区+农户”的经营模式，提高合作农户饲养规模和总体收益。

7.多措并举，分散投资项目风险

面对项目投资、建设、运营等系列过程的不确定性，采取吸收、分散及转移等风险管理方式多措并举降低投资项目风险。同时，结合畜禽养殖、屠宰、生鲜等业务链布局，分散项目集中风险，建立健全项目管理制度，建立项目责任管理体系，完善项目配套考核机制，提高项目运营管理能力。

十一、报告期内接待调研、沟通、采访等活动登记表

适用 不适用

接待时间	接待地点	接待方式	接待对象类型	接待对象	谈论的主要内容及提供的资料	调研的基本情况索引
2024年02月01日	公司总部	电话沟通	机构	博时基金、广发基金、富国基金等289位机构投资者	详见2024年2月4日巨潮资讯网 (http://www.cninfo.com.cn) 《温氏股份：2024年02月01日投资者关系活动记录表》	http://www.cninfo.com.cn/new/disclosure/detail?plate=szse&orgId=9900009247&stockCode=300498&announcementId=1219089841&announcementTime=2024-02-04%20:07
2024年03月01日	公司总部	实地调研	机构	长江证券、招商银行、中银资管、财通资管、国泰基金、草本投资等8位机构投资者	详见2024年3月4日巨潮资讯网 (http://www.cninfo.com.cn) 《温氏股份：2024年03月01日投资者关系活动记录表》	http://www.cninfo.com.cn/new/disclosure/detail?plate=szse&orgId=9900009247&stockCode=300498&announcementId=1219228096&announcementTime=2024-03-04%20:15:49
2024年03月07日	广州	其他	机构	广发证券、泰康资管、易方达基金、银华基金、泓澄投资等50位机构投资者	详见2024年3月10日巨潮资讯网 (http://www.cninfo.com.cn) 《温氏股份：2024年03月07日投资者关系活动记录表》	http://www.cninfo.com.cn/new/disclosure/detail?plate=szse&orgId=9900009247&stockCode=300498&announcementId=1219281256&announcementTime=2024-03-10%20:07

						me=2024-03-10%2022:11
2024 年 04 月 28 日	公司总部	电话沟通	机构	景顺长城基金、广发基金、银华基金、中欧基金、富国基金等 287 位机构投资者	详见 2024 年 4 月 29 日巨潮资讯网 (http://www.cninfo.com.cn) 《温氏股份：2024 年 04 月 28 日投资者关系活动记录表》	http://www.cninfo.com.cn/new/disclosure/detail?plate=szse&orgId=9900009247&stockCode=300498&announcementId=1219900003&announcementTime=2024-04-29%2011:49
2024 年 04 月 29 日	公司总部	网络平台线上交流	个人	参与公司 2023 年度及 2024 年第一季度业绩网上说明会的投资者	详见 2024 年 4 月 29 日巨潮资讯网 (http://www.cninfo.com.cn) 《温氏股份：温氏股份 2023 年度及 2024 年第一季度业绩网上说明会》	http://www.cninfo.com.cn/new/disclosure/detail?plate=szse&orgId=9900009247&stockCode=300498&announcementId=1219909260&announcementTime=2024-04-29%2018:16
2024 年 05 月 09 日	深圳	其他	机构	大成基金、国投瑞银基金、景顺长城基金、安信基金、鹏华基金、长城基金、信达澳亚基金等 57 位机构投资者	详见 2024 年 5 月 11 日巨潮资讯网 (http://www.cninfo.com.cn) 《温氏股份：2024 年 05 月 09-10 日投资者关系活动记录表》	http://www.cninfo.com.cn/new/disclosure/detail?plate=szse&orgId=9900009247&stockCode=300498&announcementId=1220037410&announcementTime=2024-05-11%2020:19
2024 年 05 月 17 日	北京、上海	其他	机构	华夏基金、中信保诚基金、银华基金、工银瑞信基金、宏利基金、国寿资管、中信证券资管、泰康资管、中意人寿、富国基金、太平资产、东方红资产、摩根基金、国泰基金、华安基金、交银基金、万家基金、汇添富基金、广发基金等 126 位机构投资者	详见 2024 年 5 月 20 日巨潮资讯网 (http://www.cninfo.com.cn) 《温氏股份：2024 年 05 月 17 日投资者关系活动记录表》	http://www.cninfo.com.cn/new/disclosure/detail?plate=szse&orgId=9900009247&stockCode=300498&announcementId=1220105435&announcementTime=2024-05-20%2011:42

2024年06月05日	上海	其他	机构	汇添富基金、华泰柏瑞基金、鹏华基金、交银基金、华安基金、长信基金、中信证券资管等 78 位机构投资者	详见 2024 年 6 月 7 日巨潮资讯网 (http://www.cninfo.com.cn) 《温氏股份：2024 年 06 月 05 日投资者关系活动记录表》	http://www.cninfo.com.cn/new/disclosure/detail?plate=szse&orgId=9900009247&stockCode=300498&announcementId=1220292465&announcementTime=2024-06-07%2009:08
2024年06月21日	深圳	其他	机构	银华基金、南方基金、大成基金、先锋基金等 34 位机构投资者	详见 2024 年 6 月 23 日巨潮资讯网 (http://www.cninfo.com.cn) 《温氏股份：2024 年 06 月 21 日投资者关系活动记录表》	http://www.cninfo.com.cn/new/disclosure/detail?plate=szse&orgId=9900009247&stockCode=300498&announcementId=1220437136&announcementTime=2024-06-23%2020:34

十二、“质量回报双提升”行动方案贯彻落实情况

公司是否披露了“质量回报双提升”行动方案公告。

是 否

第四节 公司治理

一、报告期内召开的年度股东大会和临时股东大会的有关情况

1、本报告期股东大会情况

会议届次	会议类型	投资者参与比例	召开日期	披露日期	会议决议
2024 年第一次临时股东大会	临时股东大会	34.18%	2024 年 02 月 27 日	2024 年 02 月 27 日	详见 2024 年 2 月 27 日巨潮资讯网 (www.cninfo.com.cn)《2024 年第一次临时股东大会决议公告》(公告编号: 2024-18)
2023 年度股东大会	年度股东大会	38.27%	2024 年 05 月 21 日	2024 年 05 月 21 日	详见 2024 年 5 月 21 日巨潮资讯网 (www.cninfo.com.cn)《2023 年度股东大会决议公告》(公告编号: 2024-62)

2、表决权恢复的优先股股东请求召开临时股东大会

适用 不适用

二、公司董事、监事、高级管理人员变动情况

适用 不适用

公司董事、监事和高级管理人员在报告期没有发生变动，具体可参见 2023 年年报。

三、本报告期利润分配及资本公积金转增股本情况

适用 不适用

公司计划半年度不派发现金红利，不送红股，不以公积金转增股本。

四、公司股权激励计划、员工持股计划或其他员工激励措施的实施情况

适用 不适用

1、股权激励

第四期限制性股票激励计划

2024 年 2 月 1 日，公司召开第四届董事会第二十四次会议和第四届监事会第十九次会议，审议通过了《关于向公司第四期限制性股票激励计划激励对象授予预留限制性股票的议案》，公司以 2024 年 2 月 1 日为第四期限制性股票激励计划预留部分的授予日，向 814 名激励对象授予 947.65 万股第二类限

限制性股票，授予价格 9.95 元/股（调整后）。详见公司于 2024 年 2 月 2 日披露的《关于向公司第四期限制性股票激励计划激励对象授予预留限制性股票的公告》（公告编号：2024-7）。

2024 年 5 月 27 日，公司召开第四届董事会第二十六次会议和第四届监事会第二十一次会议，审议通过了《关于第四期限制性股票激励计划第二类限制性股票首次授予部分第一个归属期归属条件成就的议案》和《关于作废第四期限制性股票激励计划部分已授予尚未归属的第二类限制性股票的议案》，对符合归属条件的 3,909 名激励对象合计归属股票 3,452.94 万股，归属价格为 9.95 元/股（调整后）；对 148 名不符合激励资格的激励对象，作废其全部已授予尚未归属的限制性股票 3,820,600 股；对 3,848 名激励对象因个人层面绩效考核原因，作废其已授予尚未归属的限制性股票 17,006,790 股。2024 年 6 月 6 日，本次获归属的限制性股票上市，详见公司于 2024 年 6 月 7 日披露的《关于公司第四期限制性股票激励计划第二类限制性股票首次授予部分第一个归属期限制性股票归属结果暨股份上市的公告》（公告编号：2024-77）。

2、员工持股计划的实施情况

适用 不适用

报告期内全部有效的员工持股计划情况

员工的范围	员工人数	持有的股票总数 (股)	变更情况	占上市公司股本 总额的比例	实施计划的资金 来源
公司实际控制人、董事、监事、高级管理人员；本公司或本公司全资、控股子公司主任级及以上干部；公司董事会认为对公司经营业绩和持续发展有直接影响的核心业务人才和专业人才；公司董事会认为需要参与本次持股计划的其他员工	20	7,973,700	不适用	0.12%	员工合法薪酬、自筹资金和法律、行政法规允许的其他方式

报告期内董事、监事、高级管理人员在员工持股计划中的持股情况

姓名	职务	报告期初持股数 (股)	报告期末持股数 (股)	占上市公司股本总额 的比例
温志芬	董事长	1,980,000	1,386,000	0.02%
温鹏程	董事	1,685,000	1,179,500	0.02%
梁志雄	副董事长	1,150,000	805,000	0.01%
严居然	董事	850,000	595,000	0.01%
温小琼	董事	1,000,000	700,000	0.01%
温均生	监事会主席	1,120,000	784,000	0.01%
严居能	监事	740,000	518,000	0.01%
陈海枫	监事	420,000	294,000	0.00%
胡焱鑫	监事	420,000	294,000	0.00%
黄聪	监事	245,000	171,500	0.00%

孙芬	副总裁	1,000,000	700,000	0.01%
----	-----	-----------	---------	-------

报告期内资产管理机构的变更情况

适用 不适用

报告期内因持有人处置份额等引起的权益变动情况

适用 不适用

2024年5月27日，公司召开第四届董事会第二十六次会议审议通过了《关于公司2023年员工持股计划第一个锁定期解锁条件成就的议案》，董事会认为公司2023年员工持股计划第一个锁定期解锁条件已经成就，解锁数量为341.73万股。管理委员会根据持有人会议的授权，已经通过集中竞价方式择机出售解锁部分的全部股票，并根据公司业绩考核结果及个人绩效考核结果以出售对应解锁部分变现金额为限分配给持有人，剩余部分归公司所有。因本次解锁减持，公司2023年员工持股计划所持有的份额由11,391,000股减少为7,973,700股。

报告期内股东权利行使的情况

无。

报告期内员工持股计划的其他相关情形及说明

适用 不适用

员工持股计划管理委员会成员发生变化

适用 不适用

员工持股计划对报告期上市公司的财务影响及相关会计处理

适用 不适用

按照《企业会计准则第11号——股份支付》的规定：完成等待期内的服务或达到规定业绩条件才可行权的换取职工服务的以权益结算的股份支付，在等待期内的每个资产负债表日，应当以对可行权权益工具数量的最佳估计为基础，按照权益工具授予日的公允价值，将当期取得的服务计入相关成本或费用和资本公积。在行权日，企业根据实际行权的权益工具数量，计算确定应转入实收资本或股本的金额，将其转入实收资本或股本。

本报告期，公司确认员工持股计划股份支付费用1,804.16万元；员工持股计划第一批次解锁，减少回购义务3,400.21万元，前期确认的股份支付对应其他资本公积2,559.11万元转出至资本公积股本溢价。

报告期内员工持股计划终止的情况

适用 不适用

其他说明：

无。

3、其他员工激励措施

适用 不适用

第五节 环境和社会责任

一、重大环保问题情况

上市公司及其子公司是否属于环境保护部门公布的重点排污单位

是 否

环境保护相关政策和行业标准

在日常生产经营过程中，公司下属各生产单位均严格遵守国家相关环保政策和行业法规，包括但不限于《中华人民共和国环境保护法》、《中华人民共和国畜牧法》、《中华人民共和国环境影响评价法》、《中华人民共和国水污染防治法》、《中华人民共和国大气污染防治法》、《中华人民共和国土壤污染防治法》、《中华人民共和国固体废物污染环境防治法》、《排污许可管理条例》等环保法律法规和《畜禽规模养殖污染防治条例》、《畜禽养殖业污染物排放标准》（GB 18596-2001）、《农田灌溉水质标准》（GB 5084-2021）、《污水综合排放标准》（GB 8978-1996）、《大气污染物综合排放标准》（GB 16297-1996）、《恶臭污染物排放标准》（GB 14554-1993）、《锅炉大气污染物排放标准》（GB 13271-2014）、《肉类加工工业水污染物排放标准》（GB 13457-1992）、《工业企业厂界环境噪声排放标准》（GB 12348-2008）、《城镇污水处理厂污染物排放标准》（GB 18918-2002）等行业标准条例。

环境保护行政许可情况

报告期内，公司下属各生产单位均严格遵循环境影响评价制度及其他环境保护行政许可制度，及时办理了排污许可手续，并按时申请延续及年审。经查，公司下属各生产单位所申领的排污许可证、排污登记均在有效期内。

公司或子公司名称	主要污染物及特征污染物的种类	主要污染物及特征污染物的名称	排放方式	排放口数量	排放口分布情况	排放浓度/强度	执行的污染物排放标准	排放总量	核定的排放总量	超标排放情况
信丰温氏畜牧有限公司阳光种猪场	废水	化学需氧量、氨氮、总磷	处理后达标排放	1	废水总排放口	化学需氧量：74.67mg/L；氨氮：10.01mg/L；总磷：2.92mg/L	畜禽养殖业污染物排放标准（GB18596-2001）	化学需氧量：2.12t；氨氮：0.25t；总磷：0.0893t	化学需氧量：4.5t/a；氨氮：2.234t/a；总磷：0.223t/a	无超标
信丰温氏畜牧有限公司古陂种猪场	废水	化学需氧量、氨氮、总磷	处理后达标排放	1	废水总排放口	化学需氧量：55.25mg/L；氨氮：0.53mg/L；总磷：1.07mg/L	畜禽养殖业污染物排放标准（GB18596-2001）	化学需氧量：0.78t；氨氮：0.0084t；总磷：0.015t	化学需氧量：4.5t/a；氨氮：0.90t/a；总磷：0.1840t/a	无超标
龙南温氏畜牧有限公司大屋种猪场	废水	化学需氧量、氨氮、总磷	处理后达标排放	1	废水总排放口	化学需氧量：107.44mg/L；氨氮：22.44mg/L；总磷：1.07mg/L	畜禽养殖业污染物排放标准（GB18596-2001）	化学需氧量：5.37t；氨氮：1.13t；总磷：0.088t	化学需氧量：9.03t/a；氨氮：2.4t/a；总磷：0.088t	无超标

						磷： 1.93mg/ L			0.2720t/ a	
龙南温氏畜牧有限公司金苗种猪场	废水	化学需氧量、氨氮、总磷	处理后达标排放	1	废水总排放口	化学需氧量： 70.72mg/L；氨氮： 14.19mg/L；总磷： 1.96mg/L	畜禽养殖业污染物排放标准 (GB18596-2001)	化学需氧量： 4.57t；氨氮： 0.71t；总磷： 0.14t	化学需氧量： 36.09t/a；氨氮： 7.22t/a；总磷： 1.752t/a	无超标
大余温氏畜牧有限公司联合种猪场	废水	化学需氧量、氨氮、总磷	处理后达标排放	1	废水总排放口	化学需氧量： 77.33mg/L；氨氮： 0.85mg/L；总磷： 0.21mg/L	畜禽养殖业污染物排放标准 (GB18596-2001)	化学需氧量： 1.43t；氨氮： 0.019t；总磷： 0.0047t	化学需氧量： 6.01t/a；氨氮： 2.628t/a；总磷： 0.2620t/a	无超标
大余温氏畜牧有限公司新城种猪场	废水	化学需氧量、氨氮、总磷	处理后达标排放	1	废水总排放口	化学需氧量： 86.15mg/L；氨氮： 7.91mg/L；总磷： 0.37mg/L	畜禽养殖业污染物排放标准 (GB18596-2001)	化学需氧量： 3.73t；氨氮： 0.31t；总磷： 0.015t	化学需氧量： 8t/a；氨氮： 2.190t/a；总磷： 0.2190t/a	无超标
大余温氏畜牧有限公司双联种猪场	废水	化学需氧量、氨氮、总磷	处理后达标排放	1	废水总排放口	化学需氧量： 65.46mg/L；氨氮： 17.56mg/L；总磷： 1.97mg/L	畜禽养殖业污染物排放标准 (GB18596-2001)	化学需氧量： 1.14t；氨氮： 0.27t；总磷： 0.028t	化学需氧量： 13.14t/a；氨氮： 2.628t/a；总磷： 0.2620t/a	无超标
大余温氏畜牧有限公司上犹育肥场	废水	化学需氧量、氨氮、总磷	处理后达标排放	1	废水总排放口	化学需氧量： 172.6865mg/L；氨氮： 18.3695mg/L；总磷： 0.8755mg/L	畜禽养殖业污染物排放标准 (GB18596-2001)	化学需氧量： 8.5852t；氨氮： 1.0624t；总磷： 0.058t	化学需氧量： 23.831t/a；氨氮： 4.585t/a	无超标
铅山县温氏畜牧有限公司徐家种猪	废水	化学需氧量、氨氮	处理后达标排放	1	废水总排放口	化学需氧量： 79.63mg/L；氨氮：	畜禽养殖业污染物排放标准 (GB185	化学需氧量： 2.84t；氨氮： 0.063t	化学需氧量： 10.6t/a；氨氮：	无超标

场						3.88mg/L	96-2001) 农田灌溉水质标准 GB5084-2005		5.56t/a	
铅山县温氏畜牧有限公司汪二种猪场	废水	化学需氧量、氨氮	处理后达标排放	1	废水总排放口	化学需氧量: 58.03mg/L; 氨氮: 7.67mg/L	畜禽养殖业污染物排放标准 (GB185 96-2001) 农田灌溉水质标准 GB5084-2005	化学需氧量: 13.82t; 氨氮: 1.24t	化学需氧量: 14.53t/a; 氨氮: 7.74t/a	无超标
南靖温氏畜牧有限公司鸿钵种猪场	废水	化学需氧量、氨氮	处理后达标排放	1	氧化塘出水口	化学需氧量: 53.44mg/L; 氨氮: 4.493mg/L	畜禽养殖业污染物排放标准 (GB185 96-2001)	化学需氧量: 2.764t; 氨氮: 0.232t	化学需氧量: 7.69t/a; 氨氮: 3.08t/a	无超标
南靖温氏畜牧有限公司芦溪种猪场	废水	化学需氧量、氨氮、总磷	处理后达标排放	1	氧化塘出水口	化学需氧量: 28.007mg/L; 氨氮: 1.412mg/L; 总磷: 2.152mg/L	《污水综合排放标准》(GB89 78-1996) 1 级	化学需氧量: 0.68t; 氨氮: 0.034t; 总磷: 0.052t	化学需氧量: 3.27t/a; 氨氮: 1.31t/a	无超标
新田温氏畜牧有限公司柘头猪场	废水	化学需氧量、氨氮、总磷	处理后达标排放	1	废水总排放口	化学需氧量: 78mg/L; 氨氮: 2.25mg/L; 总磷: 0.21mg/L	畜禽养殖业污染物排放标准 (GB185 96-2001)	化学需氧量: 2.47t; 氨氮: 0.07t; 总磷: 0.01t	化学需氧量: 3.256t/a; 氨氮: 0.488t/a; 总磷: 0.65t/a	无超标
新田温氏畜牧有限公司金盆猪场	废水	化学需氧量、氨氮、总磷	处理后达标排放	1	废水总排放口	化学需氧量: 175mg/L; 氨氮: 6.38mg/L; 总磷: 1.4mg/L	畜禽养殖业污染物排放标准 (GB185 96-2001)	化学需氧量: 3.33t; 氨氮: 0.12t; 总磷: 0.026t	化学需氧量: 6.02t/a; 氨氮: 1.0t/a; 总磷: 0.67t/a	无超标
永州温氏畜牧有限公司大河坝猪场	废水	化学需氧量、氨氮、总磷	处理后达标排放	1	废水总排放口	化学需氧量: 227mg/L; 氨氮:	畜禽养殖业污染物排放标准 (GB185	化学需氧量: 26.155t; 氨氮:	化学需氧量: 40.30t/a; 氨氮:	无超标

						15.71mg/L; 总磷: 1.87mg/L	96-2001)	1.925t; 总磷: 0.205t	0.856t/a; 总磷: 0.806t/a	
道县温氏畜牧有限公司柑子园猪场	废水	化学需氧量、氨氮、总磷	处理后达标排放	1	废水总排放口	化学需氧量: 121mg/L; 氨氮: 1.268mg/L; 总磷: 0.1mg/L	畜禽养殖业污染物排放标准 (GB18596-2001)	化学需氧量: 12.717t; 氨氮: 0.515t; 总磷: 0.033t	化学需氧量: 39.858t/a; 氨氮: 7.9716t/a; 总磷: 0.797160t/a	无超标
安龙温氏畜牧有限公司普坪种猪场	废水	化学需氧量、氨氮、总磷	处理后达标排放	1	废水总排放口	化学需氧量: 103.2mg/L; 氨氮: 1.281mg/L; 总磷: 0.64mg/L	《农田灌溉水质标准》(GB5084-2021)(旱作)	化学需氧量: 7.51t; 氨氮: 0.093t; 总磷: 0.047t	化学需氧量: 10.60t/a; 氨氮: 4.24t/a; 总磷: 0.424t/a	无超标
信丰温氏畜牧有限公司西牛种猪场	废水	化学需氧量、氨氮、总磷	处理后达标排放	1	废水总排放口	化学需氧量: 42.63mg/L; 氨氮: 3.61mg/L; 总磷: 1.24mg/L	畜禽养殖业污染物排放标准 (GB18596-2001)	化学需氧量: 3.72t; 氨氮: 0.27t; 总磷: 0.15t	化学需氧量: 4.5t/a; 氨氮: 0.90t/a; 总磷: 0.1230t/a	总磷超标, 已完成整改
盐城温氏畜牧有限公司大丰一场	废水	化学需氧量、氨氮、总磷	处理后达标排放	1	最后一级氧化塘出水口	化学需氧量: 78mg/L; 氨氮: 13.4mg/L; 总磷: 0.43mg/L	污水综合排放标准 (GB8978-1996) 一级标准	化学需氧量: 0t; 氨氮: 0t; 总磷: 0t	化学需氧量: 3.37t/a; 氨氮: 0.58t/a; 总磷: 0.004t/a	无超标
盐城温氏畜牧有限公司大丰二场	废水	化学需氧量、氨氮、总磷	处理后达标排放	1	最后一级氧化塘出水口	化学需氧量: 71mg/L; 氨氮: 10.1mg/L; 总磷: 0.3mg/L	污水综合排放标准 (GB8978-1996) 一级标准	化学需氧量: 0t; 氨氮: 0t; 总磷: 0t	化学需氧量: 9.04t/a; 氨氮: 1.36t/a; 总磷: 0.05t/a	无超标
盐城温氏畜牧有限公司大丰	废水	化学需氧量、氨氮、总磷	处理后达标排放	1	最后一级氧化塘出水口	化学需氧量: 52mg/L; 氨	污水综合排放标准 (GB89	化学需氧量: 0t; 氨氮:	化学需氧量: 8.46t/a; 氨	无超标

三场						氮： 13.6mg/ L；总 磷： 0.3mg/L	78- 1996） 一级标 准	0t；总 磷： 0t	氮： 1.27t/a ；总 磷： 0.04t/a	
盐城温氏畜牧有限公司小海扩繁场	废水	化学需氧量、氨氮、总磷	处理后达标排放	1	最后一级氧化塘出水口	化学需氧量： 79.4mg/L；氨氮： 11.2mg/L；总磷： 0.37mg/L	污水综合排放标准（GB8978-1996）一级标准	化学需氧量：0t；氨氮：0t	化学需氧量：0.4t/a；氨氮：0.063t/a	无超标
安仁温氏畜牧有限公司豪田种猪场	废水	化学需氧量、氨氮、总磷	处理后达标排放	1	最后一口氧化塘出水口	化学需氧量： 87.50mg/L；氨氮： 14.23mg/L；总磷： 0.5mg/L	畜禽养殖业污染物排放标准（GB18596-2001）	化学需氧量：9.32t；氨氮：1.52t；总磷：0.053t	化学需氧量：8.85t/a；氨氮：1.58t/a；总磷：0.90t/a	化学需氧量排放总量超标
安仁温氏畜牧有限公司军山种猪场	废水	化学需氧量、氨氮、总磷	处理后达标排放	1	最后一口氧化塘出水口	化学需氧量： 110mg/L；氨氮： 16.44mg/L；总磷： 0.48mg/L	畜禽养殖业污染物排放标准（GB18596-2001）	化学需氧量：14.33t；氨氮：2.14t；总磷：0.063t	化学需氧量：22.18t/a；氨氮：4.44t/a；总磷：0.90t/a	无超标
汉川温氏畜牧有限公司汉二猪场	废水	化学需氧量、氨氮、总磷	处理后达标排放	1	最后一级氧化塘出水口	化学需氧量： 44mg/L；氨氮： 1.08mg/L；总磷： 0.4mg/L	畜禽养殖业污染物排放标准（GB18596-2001）	化学需氧量：2.91t；氨氮：0.071t；总磷：0.026t	化学需氧量：22.33t/a；氨氮：4.46t/a；总磷：0.446t/a	无超标
松滋温氏畜牧有限公司牛长岭一场	废水	化学需氧量、氨氮、总磷	处理后达标排放	1	废水总排放口	化学需氧量： 110.58mg/L；氨氮： 23.32mg/L；总磷： 4.5mg/L	畜禽养殖业污染物排放标准（GB18596-2001）	化学需氧量：6.37t；氨氮：1.344t；总磷：0.259t	化学需氧量：10.79t/a；氨氮：5.754t/a	无超标
肥东温氏畜牧有限公司响导种猪场	废水	化学需氧量、氨氮、总氮、总磷	处理后达标排放	1	废水总排放口	化学需氧量： 89.09mg/L；氨氮： 0.15mg/L	畜禽养殖业污染物排放标准（GB18596-	化学需氧量：0.45t；氨氮：0.001t；总氮：	化学需氧量：15.275t/a；氨氮：2.546t/a	无超标

						L: 总氮: 5.81mg/L; 总磷: 3.20mg/L	2001) 和污水综合排放标准 (GB8978-1996) 二级标准	0.03t; 总磷: 0.02t	; 总氮: 7.128t/a; 总磷: 0.815t/a	
宁乡广东温氏禽畜有限公司双凫铺种鸡场	废水	化学需氧量、氨氮、总磷	处理后达标排放	1	废水总排放口	化学需氧量: 17mg/L; 五日生化需氧量: 3.3mg/L; 悬浮物: 9mg/L; 氨氮: 1.63mg/L; 总磷: 0.46mg/L; 总氮: 5.55mg/L; 粪大肠菌群: 8.1*100 MPN/L	畜禽养殖业污染物排放标准 (GB18596-2001)	化学需氧量: 0.1224t; 氨氮: 0.0117t; 总磷: 0.003t	化学需氧量: 6.57t/a; 氨氮: 1.314t/a; 总氮: 2.25t/a; 总磷: 0.131t/a	无超标
广东温氏佳润食品有限公司荣康公司新兴加工厂	废水、废气	化学需氧量、氨氮、pH 值、五日生化需氧量、悬浮物、动植物油、粪大肠杆菌、氨、硫化氢、臭气浓度、二氧化硫、氮氧化物、颗粒物、林格曼黑度	处理达标后排放	2	废水总排放口; 锅炉废气处理系统出口	五日生化需氧量: 3.4mg/L; 化学需氧量: 22mg/L; 氨氮: 1.49mg/L; 总磷: 0.27mg/L; 悬浮物: 7mg/L; pH: 7.4; 动植物油: 0.07mg/L; 总大肠菌群: 1100MP	广东省水污染物排放限值 (DB44/26-2001) 第二时段一级标准; 锅炉大气污染物排放标准 (DB44/765-2010)	化学需氧量: 0.3604t; 氨氮: 0.009t	化学需氧量: 33.94t/a; 氨氮: 4.85t/a	无超标

						N/L; 颗粒物: 6.5mg/m ³ ; 二氧化硫: 5mg/m ³ ; 氮氧化物: 75mg/m ³ ; 林格曼黑度: 1级				
新兴县温氏佳丰食品有限公司	废水、废气	化学需氧量、氨氮、pH 值、五日生化需氧量、悬浮物、动植物油、粪大肠杆菌、氨、硫化氢、臭气浓度、二氧化硫、氮氧化物、颗粒物、林格曼黑度	处理后达标排放	4	废水总排放口; 锅炉废气处理系统出口	五日生化需氧量: 4.6mg/L; 化学需氧量: 23mg/L; 氨氮: 0.632mg/L; 悬浮物: 19mg/L; pH: 7.1; 动植物油: 0.08mg/L; 总大肠菌群: 1700MPN/L; 颗粒物: 5.7mg/m ³ ; 二氧化硫: 5mg/m ³ ; 氮氧化物: 68mg/m ³	肉类加工工业水污染排放标准 (GB13457-92)、畜类屠宰加工三级标准及新兴县新城工业园污水处理厂设计进水水质要求较严者; 锅炉大气污染物排放标准 (DB44/765-2010)	化学需氧量: 2.0493t; 氨氮: 0.0638t	化学需氧量: 207t/a; 氨氮: 20.7t/a	无超标
湖州南浔温氏佳味食品有限公司	废水、废气	化学需氧量、氨氮、pH 值、五日生化需氧量、悬浮、动植物油、氨、硫化氢、	处理后达标排放	2	废水总排放口	五日生化需氧量: 8.3mg/L; 化学需氧量: 37.32mg/L; 氨氮: 1.07mg/L; 悬浮	工业企业废水氮、磷污染物间接排放限值 (DB33/887-2013); 肉类加工工业污染	化学需氧量: 4.55t; 氨氮: 0.13t	化学需氧量: 51.11t/a; 氨氮: 3.98t/a	无超标

		臭气浓度				物： 31mg/L；pH： 6.36；动植物 油： 0.72mg/ L；总大 肠菌 群： 1.6*10^ 4MPN/L ；氨： 0.67mg/ m3；硫 化氢： 0.185mg /m3；臭 气浓 度：478	物排放 标准 (GB13 457- 92)； 恶臭污 染物排 放标准 (GB14 554- 93)			
无为温 氏家禽 有限公司	废水、 废气	化学需 氧量、 氨氮、 pH 值、 五日生 化量、 悬浮 物、动 植物 油、 氨、硫 化氢、 臭气浓 度	处理后 达标排 放	2	废水总 排放口	五日生 化需氧 量： 5.6mg/L ；化学 需氧 量： 35mg/L ；氨 氮： 0.57mg/ L；总 磷： 0.95mg/ L；总 氮： 18.12mg /L；悬 浮物： 14mg/L ；pH： 7.51； 动植物 油： 0.06mg/ L；总大 肠菌 群： 1.7*104 MPN/L ；氨： 0.01mg/ m3；硫 化氢： 0.001mg /m3；臭 气浓 度：10	肉类加 工工业 水污染 物排放 标准 (GB13 457- 92)； 废水排 入城镇 下水道 水质标 准 (GB/T 31962- 2015) ；废气 执行恶 臭污染 物排放 标准 (GB14 554- 93)	化学需 氧量： 2.1876t ；氨 氮： 1.0196t	化学需 氧量： 94.9t/a ；氨 氮： 6.4t/a	无超标

<p>咸宁温氏佳丰食品有限公司</p>	<p>废水、废气</p>	<p>化学需氧量、氨氮、pH 值、五日生化需氧量、悬浮物、动植物油、粪大肠杆菌、氨、硫化氢、臭气浓度、二氧化硫、氮氧化物、颗粒物、林格曼黑度</p>	<p>处理后达标排放</p>	<p>3</p>	<p>废水总排放口；废气处理系统出口</p>	<p>五日生化需氧量：10.8mg/L；化学需氧量：83.4mg/L；氨氮：0.34mg/L；悬浮物：12mg/L；总磷：1.59mg/L；总氮：2.28mg/L；pH：6.81；动植物油：0.95mg/L；总大肠菌群：1100MPN/L；氮氧化物：30mg/m³</p>	<p>肉类加工工业水污染物排放标准（GB13457-92）；工业园污水处理厂废水接纳标准；废气执行锅炉大气污染物排放标准（GB13271-2014）；恶臭污染物排放标准（GB14554-93）</p>	<p>化学需氧量：4.64t；氨氮：0.1214t；氮氧化物：0.025t</p>	<p>化学需氧量：40.71t/a；氨氮：4.074t/a；氮氧化物：3.2t/a</p>	<p>无超标</p>
<p>盐城温氏佳和食品有限公司</p>	<p>废水、废气</p>	<p>化学需氧量、氨氮、pH 值、五日生化需氧量、悬浮物、动植物油、粪大肠杆菌、氨、硫化氢、臭气浓度</p>	<p>处理后达标排放</p>	<p>2</p>	<p>废水总排放口；废气处理系统出口</p>	<p>五日生化需氧量：8.9mg/L；化学需氧量：27mg/L；氨氮：0.51mg/L；总磷：2.89mg/L；总氮：23.3mg/L；悬浮物：14mg/L；pH：7.3；总大肠杆</p>	<p>废水排入城镇下水道水质标准（GB/T 31962-2015）；肉类加工工业水污染物排放标准（GB13457-92）；大气污染物排放执行恶臭污染物排放标准（GB14</p>	<p>化学需氧量：3.29t；氨氮：0.085t；总磷：0.191t</p>	<p>化学需氧量：143.99t/a；氨氮：12.96t/a；总磷：2.301t/a</p>	<p>无超标</p>

						菌： 20MPN/ L；氨： 2.15mg/ m ³ ；硫 化氢： 0.06mg/ m ³ ；臭 气浓 度：3	554- 93)			
梧州温 氏佳丰 食品有 限公司	废水、 废气	化学需 氧量、 氨氮、 pH 值、 五日生 化需氧 量、悬 浮物、 动植物 油、粪 大肠杆 菌、氨、硫 化氢、 臭气浓 度、二 氧化 硫、氮 氧化物、颗 粒物、 林格曼 黑度	处理后 达标排 放	4	废水总 排放 口；废 气处理 系统出 口	五日生 化需氧 量： 8.1mg/L ；化学 需氧 量： 19.68mg /L；氨 氮： 2.77mg/ L；总 磷： 2.49mg/ L；总 氮： 11.33mg /L；悬 浮物： 17mg/L ；pH： 7.98； 动植物 油： 0.68mg/ L；总大 肠菌 群： 5400MP N/L；颗 粒物： 44.7mg/ m ³ ；二 氧化 硫： 31mg/m ³ ；氮氧 化物： 227mg/ m ³	肉类加 工工业 水污染 物排放 标准 (GB13 457- 92)； 恶臭污 染物排 放标准 (GB14 554- 93)； 锅炉大 气污染 物排放 标准 (GB13 271- 2014)	化学需 氧量： 0.7975t ；氨 氮： 0.1122t	化学需 氧量： 173.02t/ a；氨 氮： 18.4t/a	无超标
云浮市 云城温 氏畜牧 有限公司大坪 种鸭场	废水	化学需 氧量、 氨氮	处理后 达标排 放	1	废水总 排放口	化学需 氧量： 38.86mg /L；氨 氮： 3.91mg/ L	水污染 物排放 限值 (DB44 /26- 2001)	化学需 氧量： 0.19t； 氨氮： 0.017t	化学需 氧量： 1.132t/a ；氨 氮： 0.125t/a	无超标
将乐县	废水	化学需	处理后	1	废水总	化学需	城镇污	化学需	化学需	无超标

温氏家禽有限公司将乐种鸭场		氧量、 氨氮	达标排 放		排放口	氧量： 23.36mg /L；氨 氮： 3.53mg/ L	水处理 厂污染 物排放 标准 (GB18 918- 2002)	氧量： 0.76t； 氨氮： 0.11t	氧量： 2.574t/a ；氨 氮： 0.343t/a	
广东温氏大华农生物科技有限公司(科技园区)	废水	化学需 氧量、 氨氮	处理后 达标排 放	1	污水处 理站废 水排放 口	化学需 氧量： 12.9mg/ L；氨 氮： 0.20mg/ L； pH： 7.1；总 氮： 2.05mg/ L；总 磷： 0.15mg/ L；悬浮 物： 19；五 日生化 需氧 量： 2.6mg/L ；挥发 酚： 0.01mg/ L；甲 醛： 0.5mg/L ；乙 腈： 0mg/L； 总余 氯： 0.18mg/ L；粪大 肠菌群 数： 200MP N/L；急 性毒 性： 0.04mg/ L；总有 机碳： 15.94mg /L；色 度：20 倍；动 植物 油： 1.0mg/L ；总氮	水污染 物排放 限值 (DB44 /26- 2001) ；中药 类制药 工业水 污染物 排放标 准 (GB21 906- 2008) ；混装 制剂类 制药工 业水污 染物排 放标准 (GB21 908- 2008) ；生物 工程类 制药工 业水污 染物排 放标准 (GB21 907- 2008)	化学需 氧量： 0.157t； 氨氮： 0.0023t	化学需 氧量： 6.35t/a ；氨 氮： 0.583t/a	无超标

						化物： 0.025mg/L				
广东温氏大华农生物科技有限公司（科技园区）	废气	氮氧化物	处理后达标排放	1	锅炉废气排放口	颗粒物： 3.1mg/m ³ ；二氧化硫： 3mg/m ³ ；氮氧化物： 79mg/m ³	锅炉大气污染物排放标准（DB44/765-2019）	氮氧化物： 0.187t	氮氧化物： 0.5166t/a	无超标
广东温氏大华农生物科技有限公司（新成工业园厂区）	废水	化学需氧量、五日生化需氧量、氨氮、悬浮物、总磷、总氮	处理后达标排放	1	废水总排放口	/	中药类制药工业水污染物排放标准（GB21906-2008）；混装制剂类制药工业水污染物排放标准（GB21908-2008）；水污染物排放限值（DB44/26-2001）；城镇污水处理厂污染物排放标准（GB18918-2002）；新管办[2012]10号文件标准	/	/	无超标
广东温氏大华农生物科技有限公司（新成工业园厂区）	废气	颗粒物、二氧化硫、氮氧化物	处理后达标排放	1	锅炉废气排放口	颗粒物： 3.688mg/m ³ ；二氧化硫： 0.5828mg/m ³ ；氮氧化	锅炉大气污染物排放标准（DB44/765-2019）	颗粒物： 0.0189894t；二氧化硫： 0.0136t；氮氧化物：	二氧化硫： 0.355t/a；氮氧化物： 1.848t/a	无超标

						物： 6.9993m g/m3	0.171t			
肇庆大 华农生 物药品 有限公 司	废气	颗粒 物、氮 氧化 物、林 格曼 黑度	处理后 达标排 放	1	一车间 锅炉房	颗粒 物： 1.5mg/m 3；氮氧 化物： 16mg/m 3；林格 曼黑 度：1 级	锅炉大 气污染 物排放 标准 (DB44 /765- 2019)	氮氧化 物：0	/	无超标
肇庆大 华农生 物药品 有限公 司	废气	颗粒 物、二 氧化 硫、氮 氧化 物、林 格曼 黑度	处理后 达标排 放	1	二车间 锅炉房	颗粒 物： 1.2mg/m 3；氮氧 化物： 34mg/m 3；林格 曼黑 度：1 级	锅炉大 气污染 物排放 标准 (DB44 /765- 2019)	氮氧化 物：0	/	无超标
肇庆大 华农生 物药品 有限公 司	废气	硫化 氢、二 硫化 碳	处理后 达标排 放	1	动物降 解废气 排放口	氨： 4.87mg/ m3；二 硫化 碳： 0.63mg/ m3	恶臭污 染物排 放标准 (GB14 554- 93)	/	/	无超标
肇庆大 华农生 物药品 有限公 司	废气	氨、硫 化氢、 臭气浓 度、二 硫化 碳	无组织 排放	1	厂界	氨： 0.53mg/ m3；硫 化氢： 0.008mg /m3；臭 气浓 度： 10；二 硫化 碳： 0.33mg/ m3	恶臭污 染物排 放标准 (GB14 554- 93)	/	/	无超标
肇庆大 华农生 物药品 有限公 司	废水	pH 值、 悬浮 物、色 度、化 学需氧 量、五 日生化 需氧 量、氨 氮、总 磷、总 氮、甲 醛、六 价铬、 挥发	处理后 达标排 放	1	污水处 理站废 水排放 口	pH 值： 7.6；悬 浮物： 14mg/L ；色 度：5； 化学需 氧量： 16mg/L ；五日 生化需 氧量： 3.2mg/L ；氨 氮：	生物工 程类制 药工业 水污染 物排放 标准 (GB21 907- 2008) ；水污 染物排 放限值 (DB44 /26— 2001)	化学需 氧量： 0.17t； 氨氮： 0.011t	化学需 氧量： 2.213t/a ；氨 氮： 0.277t/a	无超标

		酚、粪大肠菌群数、动植物油、乙腈、石油类、苯胺类、总有机碳、阴离子表面活性剂				0.379mg/L; 总磷: 0.04mg/L; 总氮: 8.46mg/L; 甲醛: 0.12mg/L; 六价铬: 0.011L; 挥发酚: 0.1mg/L; 粪大肠菌群数: 220; 动植物油: 0.09mg/L; 乙腈: 0mg/L; 石油类: 0.13mg/L; 苯胺类: 0.08mg/L; 总有机碳: 2.4mg/L; 阴离子表面活性剂: 0.28L				
南牧装备科技有限公司	废气	氯化氢、氨(氨气)、颗粒物	处理后达标排放	2	厂区东侧	氯化氢: 3.5mg/m ³ ; 颗粒物: 10mg/m ³ ; 氨(氨气): 1.23mg/m ³ ; 氯化氢: 4.7mg/m ³	恶臭污染物排放标准(GB14554-1993); 广东省地方标准大气污染物排放限值(DB44/27-2001) 第二时段二级标准	颗粒物: 0.28t; 氯化氢: 0.21t	/	无超标
南牧装	废水	悬浮	处理后	1	厂区北	pH 值:	广东省	悬浮	/	无超标

备科技 有限公司		物、动 植物 油、总 磷、化 学需氧 量、pH 值、五 日生化 需氧、 氨氮	达标排 放		侧	7.6；悬 浮物： 59mg/L ；化学 需氧 量： 37mg/L ；五日 生化需 氧量： 10.8mg/ L；动植 物油： 1.3mg/L ；氨 氮： 11.27mg /L；总 磷： 0.38mg/ L	地方标 准水污 染物排 放限值 （DB44 /26- 2001） 第二时 段三级 标准和 新成工 业园污 水处理 厂进水 水质标 准中较 严者	物： 0.5t；化 学需氧 量： 0.31t； 五日生 化需氧 量： 0.09t； 动植物 油： 0.01t； 氨氮： 0.095t； 总磷： 0.003t		
河源温 氏晶宝 食品有 限公司	废水	化学需 氧量、 氨氮、 总磷、 总氮、 pH	处理后 达标排 放	1	废水总 排放口	化学需 氧量： 50mg/L ；氨 氮： 2mg/L； 总磷： 2mg/L； 总氮： 22mg/L	水污染 物排放 限值 （DB44 /26— 2001） ；城市 污水厂 接纳标 准	/	无限值	无超标
河源温 氏晶宝 食品有 限公司	废气	氮氧化 物、颗 粒物、 二氧化 硫	处理后 达标排 放	1	锅炉废 气排放 口	氮氧化 物： 56mg/m 3；颗粒 物： 2.9mg/m 3；二氧 化硫： 5mg/m3	锅炉大 气污染 物排放 标准 （DB44 /765- 2019）	/	二氧化 硫： 0.428t/a ；颗粒 物： 0.257t/a ；氮氧 化物： 1.974t/a	无超标
滁州温 氏晶宝 食品有 限公司	废水	化学需 氧量、 氨氮、 总磷、 总氮	处理后 达标排 放	1	废水总 排放口	化学需 氧量： 350mg/L ；氨 氮： 35mg/L ；总 磷： 4mg/L； 总氮 45mg/L	全椒县 城南污 水处理 厂水质 接管标 准	化学需 氧量： 74.51t； 氨氮： 6.23t	化学需 氧量： 31.67t； 氨氮： 3.17t/a	污水站 在调试 阶段， 导致化 学需氧 量和氨 氮排放 总量超 标
赣州温 氏晶鸿 食品有 限公司	废水	化学需 氧量、 pH	处理后 达标排 放	1	最后 一级沉 淀池出 水口	化学需 氧量： 89mg/L ；pH： 7.5	水污染 物排放 限值 （DB44 /26— 2001）	/	无限值	无超标
赣州温	废气	氮氧化	处理后	1	锅炉废	氮氧化	锅炉大	/	二氧化	无超标

氏晶鸿 食品有 限公司		物、颗 粒物、 二氧化 硫	达标排 放		气排放 口	物： 56mg/m 3；颗粒 物： 2.9mg/m 3；二氧 化硫： 5mg/m3	气污染 物排放 标准 (DB44/7 65-2019)		硫： 0.428t/a ；颗粒 物： 0.257t/a ；氮氧 化物： 1.974t/a	
淮安温 氏晶诚 食品有 限公司	废水	化学需 氧量、 氨氮、 总磷	处理后 达标排 放	1	最后 一级清 水池出 水口	化学需 氧量： 52.4mg/ L；氨 氮： 291mg/L ；总 磷： 3.65mg/ L	肉类加 工工业 水污染 物排放 标准 (GB13 457- 92)	化学需 氧量： 4.66t； 氨氮： 0.033t； 总磷： 0.31t	化学需 氧量： 39.38t/a ；氨 氮： 3.265t/a ；总 磷： 0.4t/a	无超标
云南温 氏晶华 食品有 限公司	废水	化学需 氧量、 氨氮、 总磷、 pH	处理后 达标排 放	1	废水总 排放口	化学需 氧量： 500mg/L ；氨 氮： 45mg/L ；总 磷： 8mg/L； 总氮： 70mg/L	水污染 物排放 限值 (DB44 /26— 2001) ；城市 污水厂 接纳标 准	/	化学需 氧量： 202.660 000t/a； 氨氮： 21.6000 00t/a	无超标
云南温 氏晶华 食品有 限公司	废气	氮氧化 物、颗 粒物、 二氧化 硫	处理后 达标排 放	1	锅炉废 气排放 口	氮氧化 物： 200mg/ m3；颗 粒物： 20mg/m 3；二氧 化硫： 50mg/m 3	锅炉大 气污染 物排放 标准 (DB44 /765- 2019)	无	无	无超标

对污染物的处理

公司下属生产单位数量和类型众多，包括但不限于养殖场、屠宰厂、饲料厂、销售部等，相关单位均严格按照国家环境保护法律法规及建设项目环境影响评价要求，配套了废水、固废、臭气、噪声等污染防治和处理设施，处理后达标排放或资源化利用。其中，废水多采用“UASB+两级 AO”深度处理技术、“USR/CSTR+沼液储存塘”技术或“预处理+一级 AO+加药沉淀”深度处理技术等，处理达标后排放或用于农田灌溉、种养结合；固体粪便采用立式发酵罐、环形槽等高温好氧发酵技术，处理后生产有机肥；病死动物尸体无害化处理或由有资质的第三方托运处理；危险废弃物由有资质的第三方单位统一清运；一般废弃物分类储存后交由当地环卫部门处理；臭气采用“多级喷淋+加药处理”等技术；采用绿化隔声、车间隔音等设备设施降低噪声污染。

在项目建设过程中，公司严格遵守环保设施与主体工程同时设计、同时施工、同时投入生产使用的“三同时”要求，确保环保处理设施配置到位。在日常生产经营过程中，公司下属各生产单位污染防治设施达标稳定运行，确保各类污染物得到有效处理处置，做到合法合规，实现绿色生态可持续发展。

环境自行监测方案

报告期内，公司下属各生产单位均严格按照项目环评、排污许可证等文件及地方政府相关部门要求，制定自行监测方案并开展环境自行监测，自行监测方案的监测点位、指标、频次等均符合国家自行监测规范。

突发环境事件应急预案

公司高度重视突发环境事件的应急管理工作，制定和出台了《温氏股份突发环境事件应急预案》，下属各单位均严格按照国家、地方政府及公司要求制定了对应的突发环境事件应急预案，并报环境保护主管部门备案。

报告期内，公司及下属各单位严格按照应急预案，加强各单位、各部门协调联动，定期组织开展应急预案演练，确保公司各区域发生的突发环境和生态破坏事件能够得到及时有效的处置，将各类突发环境事件社会危害程度和损失降至最低。

环境治理和保护的投入及缴纳环境保护税的相关情况

报告期内，公司环境治理方面总投入达 2.69 亿元，约占总营业成本的 0.59%。同时，公司严格按照相关法律法规，积极履行企业环境保护纳税义务。报告期内，公司共缴纳环境保护税费 184.19 万元。

报告期内因环境问题受到行政处罚的情况

公司或子公司名称	处罚原因	违规情形	处罚结果	对上市公司生产经营的影响	公司的整改措施
永寿温氏畜牧有限公司	违反了《中华人民共和国水污染防治法》第三十七条第一款相关规定	场外粪污消纳还田时，由于地势不平及监管不到位，导致粪污流入周边河道	限期整改，罚款 4 万元	无重大影响	已按期缴纳罚款，并按照规定积极完成整改
江苏淮阴温氏畜牧有限公司	违反了《中华人民共和国水污染防治法》第三十九条相关规定	因污水收集池边角处黑膜破损导致下雨天养殖废水外溢至周边雨水沟渠。因前期对雨水管道阀门封堵不到位，导致养殖废水外排至场区东北角围墙内排水渠内	限期整改，罚款 20 万元	无重大影响	计划申请行政复议。已按照规定积极完成整改
江苏淮阴温氏畜牧有限公司	违反了《中华人民共和国环境影响评价法》第二十五条和《畜禽规模养殖污染防治条例》第十三条第二款相关规定	自行建设改造的污水处理及废气处理设施不合格	限期整改，罚款 2.143 万元	无重大影响	计划申请行政复议。已按照规定积极完成整改

其他应当公开的环境信息

无

在报告期内为减少其碳排放所采取的措施及效果

适用 不适用

绿色发展是畜牧业高质量和可持续发展的底色。温氏一贯秉持绿色发展理念，在低碳环保运营方面持续投入，推动核心技术攻关，推进全过程碳排放减量控制，着力提升“绿色产能”比例，有效优化整体运营碳足迹，助力我国“30·60”双碳目标的实现。

(1) 种养循环是“双碳”背景下畜牧业实现绿色转型及高质量发展的重要路径。公司积极探索种养循环模式，持续开展生态养殖模式创新。

(2) 公司采用低蛋白日粮配方和高新技术，持续优化饲料配方和品质，提高畜禽营养利用率。同时，实行精准饲喂模式，减少养殖生产过程中的碳排放量。

(3) 公司加强废弃物处理设施运行管控，全面提高沼气利用率，最大限度降低废弃物及大气污染物排放量。

(4) 公司积极探索养殖场碳排放权开发交易项目。2024 年上半年，公司洽谈并商定山东养猪公司碳减排交易项目开发协议。

(5) 公司稳步推进光伏发电项目。2024 年上半年，公司成立光伏资源利用工作推动领导小组，制定公司光伏资源利用整体发展规划，构建碳排放收益管理机制，推动公司光伏资源利用，促进公司绿色、低碳发展。

通过以上一系列措施，公司在碳减排方面取得较好成效，推动绿色低碳生产，切实履行企业环境保护责任。

其他环保相关信息

公司积极联合同行企业，如海大集团、正大康地、安佑集团、兴嘉生物和帝斯曼-芬美意等，成立农牧业绿色低碳标准化科技创新联盟，在生态文明建设、环境保护与污染治理、资源能源节约、动物福利、食品安全和绿色低碳生活等领域中发挥带头作用，积极践行企业社会责任，努力打造畜牧行业绿色低碳发展典范。

二、社会责任情况

一直以来，温氏坚持履行企业社会责任，于社会积极作为。

温氏始终扎根农村、立足农业、服务农民，以养殖产业为载体，以产业振兴为依托，以“公司+农户”模式为手段，以助力乡村振兴和带动“三农”共同富裕为目标，推动三农发展稳中求进，实现畜禽养殖业高质量和可持续发展。

报告期内，公司主动衔接国家乡村振兴战略，坚持联农带农共创共享，发挥现代养殖的模式和产业优势，丰富“公司+农户”发展模式内涵，如探索推广“政企村”等多方共建模式，焕发模式新动力，带动更多的农户和村集体实现共同富裕，争做乡村振兴的排头兵，谱写“三农”高质量发展新篇章。2024 年上半年，温氏投入产业发展乡村振兴项目资金（含无息垫资、各项补贴、设备设施投入、物资折款等）达 2.35 亿元，共投入到 345 个产业发展乡村振兴项目中，公司经营模式得到各级政府的高度认可和支持，成为乡村振兴助农、兴农、强农的一面旗帜。

除以上外，温氏还充分发挥全产业链优势，积极向食品企业转型，丰富居民“菜篮子”，积极助力“六稳”“六保”；温氏坚持绿色发展理念，守护生态和谐，引领绿色养殖创新，助力我国“30·60”双碳目标的实现；温氏坚持以人为本，推动企业、员工、行业与社区等全面和谐发展。

第六节 重要事项

一、公司实际控制人、股东、关联方、收购人以及公司等承诺相关方在报告期内履行完毕及截至报告期末超期未履行完毕的承诺事项

适用 不适用

公司报告期不存在由公司实际控制人、股东、关联方、收购人以及公司等承诺相关方在报告期内履行完毕及截至报告期末超期未履行完毕的承诺事项。

二、控股股东及其他关联方对上市公司的非经营性占用资金情况

适用 不适用

公司报告期不存在上市公司发生控股股东及其他关联方非经营性占用资金情况。

三、违规对外担保情况

适用 不适用

公司报告期无违规对外担保情况。

四、聘任、解聘会计师事务所情况

半年度财务报告是否已经审计

是 否

公司半年度报告未经审计。

五、董事会、监事会对会计师事务所本报告期“非标准审计报告”的说明

适用 不适用

六、董事会对上年度“非标准审计报告”相关情况的说明

适用 不适用

七、破产重整相关事项

适用 不适用

公司报告期未发生破产重整相关事项。

八、诉讼事项

重大诉讼仲裁事项

适用 不适用

本报告期公司无重大诉讼、仲裁事项。

其他诉讼事项

适用 不适用

诉讼(仲裁)基本情况	涉案金额(万元)	是否形成预计负债	诉讼(仲裁)进展	诉讼(仲裁)审理结果及影响	诉讼(仲裁)判决执行情况	披露日期	披露索引
报告期内其他未达到重大的诉讼事项汇总	2,366.08	否	立案、审理、等待结果或执行阶段	部分诉讼处于立案阶段、部分处于审理阶段、部分已于报告期内作出判决。以上诉讼对公司均无重大影响	部分诉讼正在执行过程中		

九、处罚及整改情况

适用 不适用

公司报告期不存在处罚及整改情况。

十、公司及其控股股东、实际控制人的诚信状况

适用 不适用

十一、重大关联交易

1、与日常经营相关的关联交易

适用 不适用

关联交易方	关联关系	关联交易类型	关联交易内容	关联交易定价原则	关联交易价格	关联交易金额(万元)	占同类交易金额的比例	获批的交易额度(万元)	是否超过获批额度	关联交易结算方式	可获得的同类交易市价	披露日期	披露索引
筠诚控股及其下属子公司	公司董事温鹏程任筠诚控股董事长, 董事温志芬、梁志雄、严居然、温小琼任筠诚控股董	关联采购	采购建筑安装劳务、咨询服务、技术服务、设备、有机肥等	市场价格	市场价格	13,302.51	13.29%	55,000	否	转账	市场独立第三方	2024年04月29日	详见巨潮资讯网:(www.cninfo.com.cn)

	事；公司实际控制人温家族中温鹏程、温均生、温志芬、温小琼、梁焕珍、伍翠珍、陈健兴直接或间接合计持有筠诚控股 19.83% 股权												
广东欣农互联科技有限公司	联营企业，公司持有广东欣农互联科技有限公司 39.2% 股份，公司财务总监林建兴担任其董事	关联采购	采购信息技术服务、软件等	市场价格	市场价格	1,992.68	17.59%	4,000	否	转账	市场独立第三方	2024 年 04 月 29 日	详见巨潮资讯网： (www.cninfo.com.cn)
天津市中升挑战生物科技有限公司	联营企业，公司关联方向接持	关联采购	采购药物、疫苗等	市场价格	市场价格	8,899.34	6.60%	35,000	否	转账	市场独立第三方	2024 年 04 月 29 日	详见巨潮资讯网： (www.cninfo.com.cn)

司及其下 属子公 司	有天津挑 战 5% 以上的股 权，对天 津挑战具 有重大影 响，根据 会计师意 见以实质 重于形式 的原则判 定天津挑 战为公司的 关联方												m.cn)
温润 (海南) 私募基金 管理合伙 企业(有 限合伙)	公司董事 赵亮、公 司监事焱 在其担任 管委成员	关联 劳务	采购募 理业务服 务	市场 价格	市场 价格	235.6 6	3.95%	620	否	转账	市场 独立第 三方	2024 年 04 月 29 日	详见 巨潮资 讯网： (www. cninfo. co m.cn)
筠诚 控股及其 下子公 司	公司董事 温鹏程任 筠诚控股 董事长， 董事温志 芬、梁志 雄、严居 然、温小 琼任筠诚 控股	关联 销售	销售 鸡蛋、鲜 食食品、 动物粪、 饲料、备 设等	市场 价格	市场 价格	583.6 9	0.18%	10,00 0	否	转账	市场 独立第 三方	2024 年 04 月 29 日	详见 巨潮资 讯网： (www. cninfo. co m.cn)

	董事；公司实际控制人温家家族中温鹏程、温均生、温志芬、温小琼、梁焕珍、伍翠珍、陈健兴直接或间接合计持有筠诚控股 19.83% 股权												
华统股份及其下属子公司	公司董事赵亮在 2023 年 5 月前担任该公司董事，关联方关系存续至 2024 年 5 月	关联销售	销售种苗、鸡猪等	市场价格	市场价格	2,809.97	0.11%	6,500	否	转账	市场独立第三方	2024 年 04 月 29 日	详见巨潮资讯网： (www.cninfo.com.cn)
广东新州投资合伙企业（有限合伙）	公司董事温志芬、梁志雄、黎少松、严居	关联劳务	提供私管业务服务	市场价格	市场价格	579.02	26.91%	2,000	否	转账	市场独立第三方	2024 年 04 月 29 日	详见巨潮资讯网： (www.cninfo.com.cn)

	然、温小琼的儿子陈浩、监事温均生在其担任管委成员，司董温鹏在其担任管委主任												
关联自然人	公司实际控制人、董事、监事、高级管理人员及其关联人	关联劳务	提供私募管理服务	市场价格	市场价格	308.91	14.36%	1,500	否	转账	市场独立第三方	2024年04月29日	详见巨潮资讯网： (www.cninfo.com.cn)
新兴县六祖慈善会	公司董事黎少松的父亲在其担任会长	关联劳务	提供私募管理服务	市场价格	市场价格	7.99	0.37%	150	否	转账	市场独立第三方	2024年04月29日	详见巨潮资讯网： (www.cninfo.com.cn)
合计				--	--	28,719.77	--	114,770	--	--	--	--	--
大额销货退回的详细情况				无									
按类别对本期将发生的日常关联交易进行总金额预计的，在报告期内的实际履行情况（如有）				上述与日常经营相关的关联交易金额未超出公司 2024 年度预计。									
交易价格与市场参考价格差异较大的原因（如适用）				不适用									

2、资产或股权收购、出售发生的关联交易

适用 不适用

公司报告期未发生资产或股权收购、出售的关联交易。

3、共同对外投资的关联交易

适用 不适用

公司报告期未发生共同对外投资的关联交易。

4、关联债权债务往来

适用 不适用

公司报告期不存在关联债权债务往来。

5、与存在关联关系的财务公司的往来情况

适用 不适用

公司与存在关联关系的财务公司、公司控股的财务公司与关联方之间不存在存款、贷款、授信或其他金融业务。

6、公司控股的财务公司与关联方的往来情况

适用 不适用

公司控股的财务公司与关联方之间不存在存款、贷款、授信或其他金融业务。

7、其他重大关联交易

适用 不适用

公司报告期无其他重大关联交易。

十二、重大合同及其履行情况

1、托管、承包、租赁事项情况

(1) 托管情况

适用 不适用

公司报告期不存在托管情况。

(2) 承包情况

适用 不适用

公司报告期不存在承包情况。

(3) 租赁情况

适用 不适用

公司报告期不存在租赁情况。

2、重大担保

适用 不适用

单位：万元

公司及其子公司对外担保情况（不包括对子公司的担保）										
担保对象名称	担保额度相关公告披露日期	担保额度	实际发生日期	实际担保金额	担保类型	担保物（如有）	反担保情况（如有）	担保期	是否履行完毕	是否为关联方担保
符合公司与农担公司签署《担保业务合作协议》项下的养殖户	2024年04月29日	2,000	2024年06月15日	20	连带责任担保	无	无	2024年6月15日-2029年6月5日	否	否
报告期内审批的对外担保额度合计（A1）			2,000	报告期内对外担保实际发生额合计（A2）						20
报告期末已审批的对外担保额度合计（A3）			2,000	报告期末实际对外担保余额合计（A4）						20
公司对子公司的担保情况										
担保对象名称	担保额度相关公告披露日期	担保额度	实际发生日期	实际担保金额	担保类型	担保物（如有）	反担保情况（如有）	担保期	是否履行完毕	是否为关联方担保
165家全资子公司及控股子公司	2022年10月26日、2023年4月26日、2024年2月2日	100,000	2023年1月29日、2023年5月29日、2024年3月19日	323,664.79	连带责任担保	无	无	2022年11月15日-2025年12月31日	否	否
165家全资子公司及控股子公司	2022年10月26日、2023年4月26日、2023年8月31日、2024年2月2日	90,000	2022年12月22日、2023年5月29日、2023年9月19日、2024年3月19日	180,843.25	连带责任担保	无	无	2023年1月1日-2025年12月31日	否	否
167家全资子公司及控股子公司	2022年10月26日、2023年4月26日	50,000	2022年12月1日、2023年5月29日	148,546.74	连带责任担保	无	无	2022年11月15日-2025年12月31日	否	否
165家全资子公司	2023年4月26日	50,000	2023年5月29日	84,340.43	连带责任担保	无	无	2023年5月29日	否	否

公司及控股子公司	日、2023年8月31日、2024年2月2日		日、2023年9月19日、2024年3月19日					日-2025年12月31日		
165家全资子公司及控股子公司	2022年10月26日、2023年4月26日、2024年2月2日	40,000	2022年12月22日、2023年7月21日、2024年3月19日	16,361.42	连带责任担保	无	无	2023年1月1日-2025年12月31日	否	否
159家全资子公司及控股子公司	2022年10月26日、2023年4月26日、2024年2月2日	35,000	2023年12月12日、2024年3月20日	133,777.17	连带责任担保	无	无	2024年1月1日-2025年12月31日	否	否
173家全资子公司及控股子公司	2022年10月26日	1,200	2023年1月1日	4,590.86	连带责任担保	无	无	2023年1月1日-2025年12月31日	否	否
165家全资子公司及控股子公司	2022年10月26日、2023年4月26日、2024年2月2日	33,310	2023年11月1日、2024年3月21日	49,334.9	连带责任担保	无	无	2024年1月1日-2025年12月31日	否	否
167家全资子公司及控股子公司	2022年4月16日、2023年4月26日	30,000	2022年5月12日、2023年5月30日	35,465.54	连带责任担保	无	无	2022年5月12日-2025年12月31日	否	否
167家全资子公司及控股子公司	2022年10月26日、2023年4月26日	30,000	2023年1月1日、2023年7月10日	27,274.24	连带责任担保	无	无	2023年1月1日-2025年12月31日	否	否
167家全资子公司及控股子公司	2022年4月16日、2023年4月26日	10,000	2022年5月12日、2023年5月30日	9,629.51	连带责任担保	无	无	2022年5月12日-2025年12月31日	否	否
167家全资子公司及控股子公司	2022年10月26日、2023年	10,000	2022年12月22日、2023年	9,177.09	连带责任担保	无	无	2023年1月1日-2025年12月31日	否	否

公司	4月26日		6月9日					日		
173家全资子公司及控股子公司	2022年10月26日	8,000	2022年11月29日	71.56	连带责任担保	无	无	2023年1月1日-2025年12月31日	否	否
167家全资子公司及控股子公司	2022年4月16日、2023年4月26日	8,000	2022年5月12日、2023年7月21日	10,270.77	连带责任担保	无	无	2022年5月12日-2025年12月31日	否	否
163家全资子公司及控股子公司	2022年4月16日、2023年4月26日	5,000	2022年5月12日、2023年12月12日	3,879.53	连带责任担保	无	无	2022年5月12日-2025年12月31日	否	否
163家全资子公司及控股子公司	2021年8月19日、2023年4月26日	5,000	2023年12月12日	16,311.86	连带责任担保	无	无	2024年1月1日-2025年12月31日	否	否
1家全资子公司及控股子公司	2022年10月26日	5,000	2022年12月22日	1,736.12	连带责任担保	无	无	2023年1月1日-2025年12月31日	否	否
167家全资子公司及控股子公司	2022年10月26日、2023年4月26日	5,000	2022年12月22日、2023年6月25日	7,417.52	连带责任担保	无	无	2023年1月1日-2025年12月31日	否	否
1家全资子公司及控股子公司	2022年10月26日	5,000	2022年12月22日	10,219.92	连带责任担保	无	无	2023年1月1日-2025年12月31日	否	否
167家全资子公司及控股子公司	2022年10月26日、2023年4月26日	4,000	2022年12月15日、2023年6月9日	3,609.44	连带责任担保	无	无	2022年11月15日-2025年12月31日	否	否
167家全资子公司及控股子公司	2022年4月16日、2023年4月26日	3,000	2022年5月12日、2023年6月20日	4,133.62	连带责任担保	无	无	2022年5月12日-2025年12月31日	否	否
173家全资子公司及控股子公司	2022年10月26日	3,000	2023年2月1日	3,780.5	连带责任担保	无	无	2023年1月1日-2025年12月31日	否	否

172 家全资子公司及控股子公司	2022 年 4 月 16 日	1,000	2022 年 5 月 12 日	573.97	连带责任担保	无	无	2022 年 5 月 12 日-2025 年 12 月 31 日	否	否
172 家全资子公司及控股子公司	2022 年 4 月 16 日	1,000	2022 年 5 月 12 日	11.43	连带责任担保	无	无	2022 年 5 月 12 日-2025 年 12 月 31 日	否	否
163 家全资子公司及控股子公司	2023 年 4 月 26 日	600	2024 年 1 月 29 日	1,652.6	连带责任担保	无	无	2024 年 2 月 1 日-2025 年 1 月 31 日	否	否
173 家全资子公司及控股子公司	2022 年 10 月 26 日	800	2023 年 1 月 1 日	0	连带责任担保	无	无	2023 年 1 月 1 日-2025 年 12 月 31 日	否	否
167 家全资子公司及控股子公司	2022 年 10 月 26 日、2023 年 4 月 26 日	12,000	2022 年 11 月 15 日、2023 年 7 月 10 日	14,912.1	连带责任担保	无	无	2022 年 11 月 15 日-2025 年 12 月 31 日	否	否
167 家全资子公司及控股子公司	2023 年 4 月 26 日	10,000	2023 年 6 月 8 日	0	连带责任担保	无	无	2023 年 6 月 8 日-2025 年 12 月 31 日	否	否
173 家全资子公司及控股子公司	2022 年 10 月 26 日	8,000	2022 年 11 月 29 日	7,762.38	连带责任担保	无	无	2023 年 1 月 1 日-2025 年 12 月 31 日	否	否
167 家全资子公司及控股子公司	2023 年 4 月 26 日	5,000	2023 年 6 月 8 日	8,372.72	连带责任担保	无	无	2023 年 6 月 8 日-2025 年 12 月 31 日	否	否
165 家全资子公司及控股子公司	2023 年 4 月 26 日、2023 年 8 月 31 日、2024 年 2 月 2 日	30,000	2023 年 5 月 25 日、2023 年 9 月 25 日、2024 年 3 月 18 日	97,701.79	连带责任担保	无	无	2023 年 5 月 25 日-2025 年 12 月 31 日	否	否
167 家全资子公司及控股子公司	2023 年 4 月 26 日	2,000	2023 年 5 月 25 日	0	连带责任担保	无	无	2023 年 5 月 25 日-2025 年 12 月 31 日	否	否
163 家全资子公司及	2023 年 4 月 26 日、	30,000	2023 年 5 月 25 日、	2,396.24	连带责任担保	无	无	2023 年 5 月 25 日-2025	否	否

控股子公司	2023年8月31日		2023年9月25日					年12月31日		
167家全资子公司及控股子公司	2023年4月26日	30,000	2023年5月29日	0	连带责任担保	无	无	2023年5月17日-2025年12月31日	否	否
165家全资子公司及控股子公司	2023年4月26日、2024年2月2日	20,000	2023年5月25日、2024年3月19日	94,130.52	连带责任担保	无	无	2023年5月25日-2025年12月31日	否	否
167家全资子公司及控股子公司	2023年4月26日	10,000	2023年5月25日	0	连带责任担保	无	无	2023年5月25日-2025年12月31日	否	否
167家全资子公司及控股子公司	2023年4月26日	1,500	2023年5月25日	0	连带责任担保	无	无	2023年5月25日-2025年12月31日	否	否
167家全资子公司及控股子公司	2023年4月26日	1,500	2023年5月25日	0	连带责任担保	无	无	2023年5月25日-2025年12月31日	否	否
167家全资子公司及控股子公司	2023年4月26日	1,500	2023年5月25日	3,419.22	连带责任担保	无	无	2023年5月25日-2025年12月31日	否	否
167家全资子公司及控股子公司	2023年4月26日	1,500	2023年5月25日	4,815.59	连带责任担保	无	无	2023年5月25日-2025年12月31日	否	否
167家全资子公司及控股子公司	2023年4月26日	1,250	2023年5月25日	1,831.23	连带责任担保	无	无	2023年5月25日-2025年12月31日	否	否
167家全资子公司及控股子公司	2023年4月26日	500	2023年5月25日	0	连带责任担保	无	无	2023年5月25日-2025年12月31日	否	否
167家全资子公司及控股子公司	2023年4月26日	20,000	2023年5月25日	5,097.62	连带责任担保	无	无	2023年5月25日-2025年12月31日	否	否
165家全资子公司及控股子公司	2023年8月31日、2024年	50,000	2023年9月19日、2024年	109,123.46	连带责任担保	无	无	2023年9月19日-2025年12月	否	否

公司	2月2日		3月19日					31日		
165家全资子公司及控股子公司	2023年8月31日、2024年2月2日	50,000	2023年9月22日、2024年3月19日	79,232.8	连带责任担保	无	无	2023年9月22日-2025年12月31日	否	否
163家全资子公司及控股子公司	2023年8月31日	30,000	2023年9月22日	0	连带责任担保	无	无	2023年9月22日-2025年12月31日	否	否
163家全资子公司及控股子公司	2023年8月31日	5,000	2023年9月22日	1,801.5	连带责任担保	无	无	2023年9月22日-2025年12月31日	否	否
163家全资子公司及控股子公司	2023年8月31日	20,000	2023年9月25日	0	连带责任担保	无	无	2023年9月25日-2025年12月31日	否	否
163家全资子公司及控股子公司	2023年8月31日	10,000	2023年9月25日	0	连带责任担保	无	无	2023年9月25日-2025年12月31日	否	否
165家全资子公司及控股子公司	2024年2月2日	2,000	2024年3月18日	0	连带责任担保	无	无	2024年3月18日-2025年12月31日	否	否
165家全资子公司及控股子公司	2024年2月2日	1,500	2024年3月18日	0	连带责任担保	无	无	2024年3月18日-2025年12月31日	否	否
165家全资子公司及控股子公司	2024年2月2日	1,800	2024年3月18日	0	连带责任担保	无	无	2024年3月18日-2025年12月31日	否	否
165家全资子公司及控股子公司	2024年2月2日	2,000	2024年3月18日	0	连带责任担保	无	无	2024年3月18日-2025年12月31日	否	否
165家全资子公司及控股子公司	2024年2月2日	5,000	2024年3月18日	417.39	连带责任担保	无	无	2024年3月18日-2025年12月31日	否	否
165家全资子公司及控股子公司	2024年2月2日	8,000	2024年3月19日	0	连带责任担保	无	无	2024年3月19日-2025年12月31日	否	否

165 家全资子公司及控股子公司	2024 年 2 月 2 日	1,200	2024 年 5 月 29 日	2,193.83	连带责任担保	无	无	2024 年 6 月 1 日 -2025 年 1 月 31 日	否	否
报告期内审批对子公司担保额度合计 (B1)			10,800	报告期内对子公司担保实际发生额合计 (B2)						1,519,883.15
报告期末已审批的对子公司担保额度合计 (B3)			1,155,260	报告期末对子公司实际担保余额合计 (B4)						175,482.13
子公司对子公司的担保情况										
担保对象名称	担保额度相关公告披露日期	担保额度	实际发生日期	实际担保金额	担保类型	担保物 (如有)	反担保情况 (如有)	担保期	是否履行完毕	是否为关联方担保
宜阳新大农牧有限公司	2020 年 08 月 20 日	20,000	2020 年 10 月 12 日		连带责任担保	无	无	2020.10.12-2028.10.11	否	否
高州温氏畜牧有限公司	2021 年 06 月 01 日	16,000	2021 年 06 月 10 日		连带责任担保	无	无	2021.06.10-2028.06.10	否	否
高州温氏畜牧有限公司	2022 年 08 月 19 日	30,000	2023 年 09 月 01 日	4,694.08	连带责任担保	无	无	2023.9.1 到 2031.9.1	否	否
河南新大义马养殖有限公司	2022 年 11 月 28 日	10,000	2022 年 11 月 30 日		连带责任担保、质押	新大牧业持有的义马公司 100% 股权以及该股权因实施分配方案送股、配股、公积金转增等派生的股权	无	2022.11.30-2025.5.30	否	否
启东温氏畜牧有限公司	2022 年 12 月 05 日	8,000	2022 年 12 月 05 日	946.69	连带责任担保	无	无	2022.9.22-2029.12.31	否	否
河南省新大牧业股份有限公司	2023 年 08 月 31 日	4,245.3	2023 年 08 月 31 日		连带责任担保、抵押	义马新大连带责任担保; 豫 (2017) 郑州市不动产权第	无	2023.8.30-2026.8.30	否	否

					0086855 号、 0086858 号、 0086863 号、 0086860 号、 0086864 号、 0086854 号、 0086861 号、 0086856 号、 0086859 号、 0086857 号、 0086862 号、 0086865 号、 0195188 号、 0196302 号、 0195804 号、 0195085 号、 0195087 号、 0195086 号、 0195088 号、 0195089 号、 0196280 号、 0196276 号、 0195843 号、 0195724 号、豫 (2017) 郑州 市不动 产第 0024943 号；豫 (2018) 伊川 县不动 产第			
--	--	--	--	--	---	--	--	--

					0000261 1号				
报告期内审批对子公司担保额度合计 (C1)	0	报告期内对子公司担保实际发生额合计 (C2)	5,640.77						
报告期末已审批的对子公司担保额度合计 (C3)	225,000	报告期末对子公司实际担保余额合计 (C4)	46,101.74						
公司担保总额 (即前三大项的合计)									
报告期内审批担保额度合计 (A1+B1+C1)	12,800	报告期内担保实际发生额合计 (A2+B2+C2)	1,525,543.92						
报告期末已审批的担保额度合计 (A3+B3+C3)	1,382,260	报告期末实际担保余额合计 (A4+B4+C4)	221,603.87						
实际担保总额 (即 A4+B4+C4) 占公司净资产的比例								6.45%	
其中:									
为股东、实际控制人及其关联方提供担保的余额 (D)								0	
直接或间接为资产负债率超过 70% 的被担保对象提供的债务担保余额 (E)								28,496.38	
担保总额超过净资产 50% 部分的金额 (F)								0	
上述三项担保金额合计 (D+E+F)								28,496.38	
对未到期担保合同, 报告期内发生担保责任或有证据表明有可能承担连带清偿责任的情况说明 (如有)	不适用								
违反规定程序对外提供担保的说明 (如有)	不适用								

采用复合方式担保的具体情况说明

3、日常经营重大合同

单位: 元

合同订立公司方名称	合同订立对方名称	合同总金额	合同履行的进度	本期确认的销售收入金额	累计确认的销售收入金额	应收账款回款情况	影响重大合同履行的各项条件是否发生重大变化	是否存在合同无法履行的重大风险

4、其他重大合同

适用 不适用

公司报告期不存在其他重大合同。

十三、其他重大事项的说明

适用 不适用

公司报告期不存在需要说明的其他重大事项。

十四、公司子公司重大事项

适用 不适用

第七节 股份变动及股东情况

一、股份变动情况

1、股份变动情况

单位：股

	本次变动前		本次变动增减（+，-）					本次变动后	
	数量	比例	发行新股	送股	公积金转股	其他	小计	数量	比例
一、有限售条件股份	1,210,286,628.00	18.19%	0.00			4,387,452.00	4,387,452.00	1,214,674,080.00	18.26%
1、国家持股									
2、国有法人持股									
3、其他内资持股	1,210,286,628.00	18.19%				4,380,252.00	4,380,252.00	1,214,666,880.00	18.26%
其中：境内法人持股									
境内自然人持股	1,210,286,628.00	18.19%				4,380,252.00	4,380,252.00	1,214,666,880.00	18.26%
4、外资持股						7,200.00	7,200.00	7,200.00	0.00%
其中：境外法人持股									
境外自然人持股						7,200.00	7,200.00	7,200.00	0.00%
二、无限售条件股份	5,441,744,250.00	81.81%	885,238.00			4,387,452.00	3,502,214.00	5,438,242,036.00	81.74%
1、人民币普通股	5,441,744,250.00	81.81%	885,238.00			4,387,452.00	3,502,214.00	5,438,242,036.00	81.74%
2、境内上市的外资股									
3、境外上市的外资股									
4、其									

他									
三、股份总数	6,652,030,878.00	100.00%	885,238.00		0.00	885,238.00	6,652,916,116.00		100.00%

股份变动的原因

适用 不适用

1、报告期内，因公司董监高根据上年期末持有股份数量重新计算可转让额度、董事高管第四期限制性股票激励计划归属上市的股票按规定部分锁定、第四期限制性股票激励计划部分激励对象承诺自愿锁定部分股份、可转债转股等原因，致报告期末有限售条件股份增加 4,387,452 股，无限售条件股份减少 3,502,214 股。

2、报告期内，因“温氏转债”转股新增 885,238 股，致报告期末总股本新增 885,238 股。

股份变动的批准情况

适用 不适用

1、经深圳证券交易所同意，公司 929,700.00 万元可转债于 2021 年 4 月 21 日起在深圳证券交易所挂牌交易。公司本次发行的可转债自 2021 年 10 月 8 日起可转换为公司股票，本报告期内，公司可转换债券累计转股 885,238 股。

2、2024 年 5 月 27 日，公司第四届董事会第二十六次会议、第四届监事会第二十一次会议审议通过了《关于第四期限制性股票激励计划第二类限制性股票首次授予部分第一个归属期归属条件成就的议案》。公司第四期限制性股票激励计划首次授予部分第一个归属期归属条件已经成就。截至本报告期末，公司已为第四期限制性股票激励计划首次授予部分第一个归属期符合归属条件的 3,909 名激励对象办理股票归属登记手续，合计归属登记股票 34,529,400 股，其中有限售条件股数为 7,152,270 股，无限售条件股数为 27,377,130 股，股票来源为公司从二级市场回购的 A 股普通股股票。

股份变动的过户情况

适用 不适用

公司已为第四期限制性股票激励计划首次授予部分第一个归属期符合归属条件的 3,909 名激励对象办理股票归属登记手续，合计归属登记股票 34,529,400 股。本次归属的股票上市流通日期为 2024 年 6 月 6 日。

股份回购的实施进展情况

适用 不适用

采用集中竞价方式减持回购股份的实施进展情况

适用 不适用

股份变动对最近一年和最近一期基本每股收益和稀释每股收益、归属于公司普通股股东的每股净资产等财务指标的影响

适用 不适用

股本（股）		2023 年			2024 年 1-6 月		
		基本每股收益（元/股）	稀释每股收益（元/股）	归属于上市公司股东的每股净资产（元/股）	基本每股收益（元/股）	稀释每股收益（元/股）	归属于上市公司股东的每股净资产（元/股）
变动前	6,652,030,878	-0.9707	-0.9707	4.9975	0.2006	0.1997	5.1957

变动后	6,652,916,116	-0.9706	-0.9706	4.9710	0.2005	0.1995	5.1682
-----	---------------	---------	---------	--------	--------	--------	--------

公司认为必要或证券监管机构要求披露的其他内容

适用 不适用

2、限售股份变动情况

适用 不适用

单位：股

股东名称	期初限售股数	本期解除限售股数	本期增加限售股数	期末限售股数	限售原因	拟解除限售日期
温鹏程	194,972,683			194,972,683	高管锁定	高管锁定股：按规定解锁
严居然	134,868,493			134,868,493	高管锁定	高管锁定股：按规定解锁
梁焕珍	128,555,965			128,555,965	高管锁定	高管锁定股：按规定解锁
温均生	125,841,825			125,841,825	高管锁定	高管锁定股：按规定解锁
温小琼	116,465,442			116,465,442	高管锁定	高管锁定股：按规定解锁
温志芬	114,465,451			114,465,451	高管锁定	高管锁定股：按规定解锁
严居能	95,648,826			95,648,826	高管锁定	高管锁定股：按规定解锁
梁志雄	78,141,975	127,500		78,014,475	高管锁定	高管锁定股：按规定解锁
伍翠珍	50,067,742			50,067,742	高管锁定	高管锁定股：按规定解锁
刘金发	38,652,121	30,459	104,550	38,726,212	高管锁定；股权激励限售股份锁定	高管锁定股：按规定解锁；股权激励限售股：按规定解锁
其他股东合计	132,606,105.00	3,374,334	7,815,195	137,046,966.00	高管锁定；股权激励限售股份锁定；首发前限售股（待确认股份余股）	高管锁定股：按规定解锁；股权激励限售股：按规定解锁；首发前限售股（待确认股份余股）：待确认股份确认后，按规定解锁
合计	1,210,286,628.00	3,532,293	7,919,745	1,214,674,080.00	--	--

二、证券发行与上市情况

适用 不适用

股票及其衍生证券	发行日期	发行价格（或利率）	发行数量	上市日期	获准上市交易数量	交易终止日期	披露索引	披露日期
----------	------	-----------	------	------	----------	--------	------	------

名称		率)						
股票类								
可转换公司债券、分离交易的可转换公司债券、公司债类								
温氏转债	2021年03月29日	100元/张	92,970,000	2021年04月21日	92,970,000	2027年03月28日	详见巨潮资讯网(www.cninfo.com.cn)《创业板向不特定对象发行可转换公司债券上市公告书》(公告编号:2021-27)	2021年04月16日
其他衍生证券类								

报告期内证券发行情况的说明

经中国证券监督管理委员会“证监许可【2021】439号”文同意注册，公司于2021年3月29日发行温氏食品集团股份有限公司可转换公司债券，债券简称“温氏转债”，债券代码123107，发行规模为92.97亿元人民币，期限为6年。本次可转债的票面利率为：第一年0.20%、第二年0.50%、第三年1.00%、第四年1.50%、第五年1.80%、第六年2.00%。

三、公司股东数量及持股情况

单位：股

报告期末普通股股东总数	62,787			报告期末表决权恢复的优先股股东总数(如有)(参见注8)	0		持有特别表决权股份的股东总数(如有)	0	
持股5%以上的普通股股东或前10名股东持股情况(不含通过转融通出借股份)									
股东名称	股东性质	持股比例	报告期末持股数量	报告期内增减变动情况	持有有限售条件的股份数量	持有无限售条件的股份数量	质押、标记或冻结情况		
							股份状态	数量	
温鹏程	境内自然人	3.91%	259,963,578	0	194,972,683	64,990,895	不适用	0	
严居然	境内自然人	2.70%	179,824,658	0	134,868,493	44,956,165	不适用	0	
梁焕珍	境内自然人	2.58%	171,407,953	0	128,555,965	42,851,988	不适用	0	
温均生	境内自然人	2.52%	167,789,100	0	125,841,825	41,947,275	不适用	0	
香港中央结算有限公司	境外法人	2.38%	158,190,018	54,302,338	0	158,190,018	不适用	0	
黎沃灿	境内自然人	2.36%	157,222,482	0	0	157,222,482	质押	10,685,493	
温小琼	境内自然人	2.33%	155,287,256	0	116,465,442	38,821,814	不适用	0	
温志芬	境内自然人	2.29%	152,620,602	0	114,465,451	38,155,151	不适用	0	

黄伯昌	境内自然人	1.96%	130,531,199	0	0	130,531,199	不适用	0
严居能	境内自然人	1.92%	127,531,768	0	95,648,826	31,882,942	质押	27,300,000
战略投资者或一般法人因配售新股成为前 10 名股东的情况（如有）（参见注 3）	不适用							
上述股东关联关系或一致行动的说明	温鹏程、梁焕珍、温均生、温小琼、温志芬为公司实际控制人温氏家族成员；严居然、严居能为兄弟关系。							
上述股东涉及委托/受托表决权、放弃表决权情况的说明	不适用							
前 10 名股东中存在回购专户的特别说明（参见注 11）	不适用							
前 10 名无限售条件股东持股情况（不含通过转融通出借股份、高管锁定股）								
股东名称	报告期末持有无限售条件股份数量	股份种类						
		股份种类	数量					
香港中央结算有限公司	158,190,018	人民币普通股	158,190,018					
黎沃灿	157,222,482	人民币普通股	157,222,482					
黄伯昌	130,531,199	人民币普通股	130,531,199					
温木桓	126,491,854	人民币普通股	126,491,854					
中国工商银行股份有限公司－易方达创业板交易型开放式指数证券投资基金	110,205,298	人民币普通股	110,205,298					
黎洪灿	96,000,024	人民币普通股	96,000,024					
黄松德	92,220,188	人民币普通股	92,220,188					
中国证券金融股份有限公司	69,675,600	人民币普通股	69,675,600					
何维光	66,308,920	人民币普通股	66,308,920					
温鹏程	64,990,895	人民币普通股	64,990,895					
前 10 名无限售流通股股东之间，以及前 10 名无限售流通股股东和前 10 名股东之间关联关系或一致行动的说明	前 10 名无限售流通股股东黎沃灿、黎洪灿为兄弟关系；前 10 名股东温鹏程、香港中央结算有限公司、黎沃灿、黄伯昌同时为前 10 名无限售流通股股东；前 10 名股东温均生、梁焕珍、温小琼、温志芬与前 10 名无限售流通股股东温鹏程同为公司实际控制人温氏家族成员；公司未知其他前 10 名无限售流通股股东之间，以及前 10 名无限售流通股股东和前 10 名股东之间是否存在关联关系。							
前 10 名普通股股东参与融资融券业务股东情况说明（如有）（参见注 4）	不适用							

持股 5%以上股东、前 10 名股东及前 10 名无限售流通股股东参与转融通业务出借股份情况

适用 不适用

单位：股

持股 5%以上股东、前 10 名股东及前 10 名无限售流通股股东参与转融通业务出借股份情况								
股东名称 (全称)	期初普通账户、信用账户持股		期初转融通出借股份且尚未归还		期末普通账户、信用账户持股		期末转融通出借股份且尚未归还	
	数量合计	占总股本的比例	数量合计	占总股本的比例	数量合计	占总股本的比例	数量合计	占总股本的比例
中国工商银行股份有限公司一易方达创业板交易型开放式指数证券投资基金	80,484,127.00	1.21%	131,900	0.00%	110,205,298	1.66%	64,900	0.00%

前 10 名股东及前 10 名无限售流通股股东因转融通出借/归还原因导致较上期发生变化

适用 不适用

公司是否具有表决权差异安排

是 否

公司前 10 名普通股股东、前 10 名无限售条件普通股股东在报告期内是否进行约定购回交易

是 否

公司前 10 名普通股股东、前 10 名无限售条件普通股股东在报告期内未进行约定购回交易。

四、公司控股股东或第一大股东及其一致行动人累计质押股份数量占其所持公司股份数量比例达到 80%

适用 不适用

五、董事、监事和高级管理人员持股变动

适用 不适用

姓名	职务	任职状态	期初持股数 (股)	本期增 持股份 数量 (股)	本期减 持股份 数量 (股)	期末持股数 (股)	期初被授予 的限制性 股票数量 (股)	本期被授予 的限制性 股票数量 (股)	期末被授予 的限制性 股票数量 (股)
温志芬	董事长	现任	152,620,602			152,620,602			
温鹏程	董事	现任	259,963,578			259,963,578			
黎少松	董事	现任	18,847,808	210,000		19,057,808	1,000,000		700,000
	总裁	现任							
梁志雄	副董事长	现任	104,019,300			104,019,300			
严居然	董事	现任	179,824,658			179,824,658			
温小琼	董事	现任	155,287,256			155,287,256			
秦开田	董事	现任	14,937,990	178,500		15,116,490	850,000		595,000
赵亮	董事	现任	1,103,500			1,103,500			
	副总裁	现任							
陆正华	独立董事	现任	0			0			
欧阳兵	独立董事	现任	0			0			

江强	独立董事	现任	0			0			
杜连柱	独立董事	现任	0			0			
温均生	监事会主席	现任	167,789,100			167,789,100			
严居能	监事	现任	127,531,768			127,531,768			
陈海枫	监事	现任	21,161,196			21,161,196			
胡焱鑫	监事	现任	36,000			36,000			
黄聪	监事	现任	1,422,688			1,422,688			
梅锦方	董事会秘书	现任	2,242,309	178,500		2,420,809	850,000		595,000
	副总裁	现任							
林建兴	副总裁	现任	2,078,280	178,500		2,256,780	850,000		595,000
	财务总监	现任							
张祥斌	副总裁	现任	22,853,416	204,000		23,057,416	850,000		595,000
	技术总监	现任							
孙芬	副总裁	现任	10,839,295			10,839,295			
合计	--	--	1,242,558,744.00	949,500.00	0.00	1,243,508,244.00	4,400,000.00	0.00	3,080,000.00

六、控股股东或实际控制人变更情况

控股股东报告期内变更

适用 不适用

公司报告期控股股东未发生变更。

实际控制人报告期内变更

适用 不适用

公司报告期实际控制人未发生变更。

第八节 优先股相关情况

适用 不适用

报告期公司不存在优先股。

第九节 债券相关情况

适用 不适用

一、企业债券

适用 不适用

报告期公司不存在企业债券。

二、公司债券

适用 不适用

报告期公司不存在公司债券。

三、非金融企业债务融资工具

适用 不适用

1、非金融企业债务融资工具基本信息

单位：万元

债券名称	债券简称	债券代码	发行日	起息日	到期日	债券余额	利率	还本付息方式	交易场所
温氏食品集团股份有限公司2020年度境外高级无抵押5年期美元债	20温氏5年期美元债	ISN:XS2239632776	2020年10月29日	2020年10月29日	2025年10月29日	154,070.73	2.349%	本期债券每半年付息一次，到期一次还本，最后一期利息随本金的兑付一起支付	香港联合交易所有限公司
温氏食品集团股份有限公司2020年度境外高级无抵押10年期美元债	20温氏10年期美元债	ISN:XS2239632859	2020年10月29日	2020年10月29日	2030年10月29日	84,417.66	3.258%	本期债券每半年付息一次，到期一次还本，最后一期利息随本金的兑付一起支付	香港联合交易所有限公司
投资者适当性安排（如有）	不适用								
适用的交易机制	“20温氏5年期美元债”、“20温氏10年期美元债”适用香港市场场外交易机制。								
是否存在终止上市交易的风险（如有）和应对措施	否								

逾期未偿还债券

适用 不适用

2、发行人或投资者选择权条款、投资者保护条款的触发和执行情况

适用 不适用

3、报告期内信用评级结果调整情况

适用 不适用

4、担保情况、偿债计划及其他偿债保障措施在报告期内的执行情况和变化情况及对债券投资者权益的影响

适用 不适用

四、可转换公司债券

适用 不适用

1、转股价格历次调整、修正情况

“温氏转债”初始转股价格为 17.82 元/股。

公司实施 2020 年度权益分派方案，以实施 2020 年年度权益分配方案时股权登记日的总股本为基数，每 10 股派送现金 2 元（含税）。“温氏转债”的转股价格调整至 17.62 元/股，调整后的转股价格自 2021 年 7 月 8 日（除权除息日）起生效。具体内容详见公司在巨潮资讯网上发布的《关于可转换公司债券转股价格调整的公告》（公告编号：2021-93）。

公司于 2022 年 6 月 1 日召开第四届董事会第六次会议和第四届监事会第六次会议，审议通过了《关于第三期限限制性股票激励计划第二类限制性股票首次授予部分第一个归属期归属条件成就的议案》。公司已为第三期限限制性股票激励计划首次授予部分第一个归属期第一批次符合归属条件的共 3,380 名激励对象办理股票归属登记手续，合计归属 10,533.5099 万股股票。根据相关法规和《温氏食品集团股份有限公司创业板向不特定对象发行可转换公司债券募集说明书》的规定，“温氏转债”的转股价格调整至 17.48 元/股，调整后的转股价格自 2022 年 6 月 20 日起生效。具体内容详见公司在巨潮资讯网上发布的《关于可转换公司债券转股价格调整的公告》（公告编号：2022-73）。

截至 2022 年 7 月 29 日，公司已完成首期限限制性股票激励计划剩余尚未解锁的限制性股票 7,000 股的回购注销手续，由于本次回购注销股份占公司总股本比例较小，经计算，“温氏转债”转股价格不变，仍为 17.48 元/股。具体内容详见公司在巨潮资讯网上发布的《关于首期限限制性股票激励计划剩余尚未解锁的限制性股票回购注销完成暨不调整“温氏转债”转股价格的公告》（公告编号：2022-87）。

公司实施 2022 年前三季度权益分派方案，以公司现有总股本剔除已回购股份 0 股后的 6,546,264,778 股为基数，向全体股东每 10 股派发现金 1 元（含税）。“温氏转债”的转股价格调整至 17.38 元/股，调整后的转股价格自 2022 年 11 月 28 日（除权除息日）起生效。具体内容详见公司在巨潮资讯网上发布的《关于可转换公司债券转股价格调整的公告》（公告编号：2022-131）。

公司于 2022 年 11 月 28 日召开第四届董事会第十一次会议和第四届监事会第九次会议，审议通过了《关于第三期限限制性股票激励计划第二类限制性股票预留授予部分第一个归属期归属条件成就的议案》。公司已为第三期限限制性股票激励计划预留授予部分第一个归属期符合归属条件的共 961 名激励对象办理股票归属登记手续，合计归属 787.3795 万股股票。根据相关法规和《温氏食品集团股份有限公司创业板向不特定对象发行可转换公司债券募集说明书》的规定，“温氏转债”的转股价格调整至 17.37 元/股，调整后的转股价格自 2022 年 12 月 9 日起生效。具体内容详见公司在巨潮资讯网上发布的《关于可转换公司债券转股价格调整的公告》（公告编号：2022-153）。

公司实施 2022 年年度权益分派方案，以实施 2022 年年度权益分配方案时股权登记日的总股本剔除回购专户股份 22,609,000 股后的 6,531,532,757 股为基数，向全体股东每 10 股派发现金 2 元（含税），不送红股、不以资本公积金转增股本。“温氏转债”的转股价格调整至 17.17 元/股，调整后的转股价格自 2023 年 6 月 12 日（除权除息日）起生效。具体内容详见公司在巨潮资讯网上发布的《关于可转换公司债券转股价格调整的公告》（公告编号：2023-96）。

公司于 2023 年 6 月 26 日召开第四届董事会第十九次会议和第四届监事会第十五次会议，审议通过了《关于第三期限限制性股票激励计划第二类限制性股票首次授予部分第二个归属期归属条件成就的议案》。公司已为第三期限限制性股票激励计划首次授予部分第二个归属期符合归属条件的 3,175 名激励对象办理股票归属登记手续，合计归属 9,164.8051 万股。根据相关法规和《温氏食品集团股份有限公司创业板向不特定对象发行可转换公司债券募集说明书》的规定，“温氏转债”的转股价格调整至 17.05 元/股，调整后的转股价格自 2023 年 7 月 25 日起生效。具体内容详见公司在巨潮资讯网上发布的《关于可转换公司债券转股价格调整的公告》（公告编号：2023-119）。

公司于 2023 年 12 月 1 日召开第四届董事会第二十三次会议和第四届监事会第十八次会议，审议通过了《关于第三期限限制性股票激励计划第二类限制性股票预留授予部分第二个归属期归属条件成就的议案》。公司已为第三期限限制性股票激励计划预留授予部分第二个归属期符合归属条件的共 932 名激励对象办理股票归属登记手续，合计归属 623.7235 万股股票。根据相关法规和《温氏食品集团股份有限公司创业板向不特定对象发行可转换公司债券募集说明书》的规定，“温氏转债”的转股价格调整至 17.04 元/股，调整后的转股价格自 2023 年 12 月 15 日起生效。具体内容详见公司在巨潮资讯网上发布的《关于可转换公司债券转股价格调整的公告》（公告编号：2023-173）。

公司实施 2023 年年度权益分派方案，以剔除回购专户股份 2,090,980 股后的总股本 6,650,825,136 股为基数，向全体股东每 10 股派发现金 1 元（含税），合计派发现金 665,082,513.60 元，不送红股、不以资本公积金转增股本。“温氏转债”的转股价格调整至 16.94 元/股，调整后的转股价格自 2024 年 6 月 19 日（除权除息日）起生效。具体内容详见公司在巨潮资讯网上发布的《关于可转换公司债券转股价格调整的公告》（公告编号：2024-82）。

经调整后，“温氏转债”最新转股价格为 16.94 元/股。

2、累计转股情况

适用 不适用

转债简称	转股起止日期	发行总量(张)	发行总金额(元)	累计转股金额(元)	累计转股数(股)	转股数量占转股开始日前公司已发行股份总额的比例	尚未转股金额(元)	未转股金额占发行总金额的比例
温氏转债	2021年10月8日至2027年3月28日	92,970,000	9,297,000,000.00	1,573,474,100.00	90,036,864.00	1.42%	7,723,512,200.00	83.08%

3、前十名可转债持有人情况

序号	可转债持有人名称	可转债持有人性质	报告期末持有可转债数量(张)	报告期末持有可转债金额(元)	报告期末持有可转债占比
1	中国建设银行股份有限公司—中欧新蓝筹灵活配置混合型证券投资基金	其他	1,988,370	198,837,000.00	2.57%
2	中国对外经济贸易信托有限公司—外贸信托—睿郡稳享私募证券投资基金	其他	1,836,155	183,615,500.00	2.38%
3	中国工商银行股份有限公司—华商可转债债券型证券投资基金	其他	1,715,113	171,511,300.00	2.22%
4	易方达颐天配置混合型养老金产品—中国工商银行股份有限公司	其他	1,470,730	147,073,000.00	1.90%
5	中国银行股份有限公司—广发聚鑫债券型证券投资基金	其他	1,298,435	129,843,500.00	1.68%
6	中国建设银行股份有限公司—浙商丰利增强债券型证券投资基金	其他	1,200,000	120,000,000.00	1.55%
7	中国建设银行股份有限公司—易方达双债增强债券型证券投资基金	其他	1,158,860	115,886,000.00	1.50%
8	中国农业银行股份有限公司—鹏华可转债债券型证券投资基金	其他	1,156,809	115,680,900.00	1.50%
9	中国工商银行股份有限公司—易方达安心回报债券型证券投资基金	其他	1,121,639	112,163,900.00	1.45%
10	中国民生银行股	其他	1,052,536	105,253,600.00	1.36%

	份有限公司—光大保德信信用添益债券型证券投资基金				
--	--------------------------	--	--	--	--

4、担保人盈利能力、资产状况和信用状况发生重大变化的情况

适用 不适用

5、报告期末公司的负债情况、资信变化情况以及在未来年度还债的现金安排

主要财务指标见本节第六点“截至报告期末公司近两年的主要会计数据和财务指标”。

2024年6月28日，联合资信评估股份有限公司出具了《温氏食品集团股份有限公司公开发行可转换公司债券2024年跟踪评级报告》，维持公司主体长期信用等级为AAA，维持“温氏转债”的信用等级为AAA，评级展望为稳定。公司主体资信优良，具有较强的偿债能力和抗风险能力，以保证偿付可转换公司债券本息的资金需要。

五、报告期内合并报表范围亏损超过上年末净资产 10%

适用 不适用

六、截至报告期末公司近两年的主要会计数据和财务指标

单位：万元

项目	本报告期末	上年末	本报告期末比上年末增减
流动比率	1.13	1.07	5.61%
资产负债率	58.95%	61.41%	-2.46%
速动比率	0.44	0.39	12.82%
	本报告期	上年同期	本报告期比上年同期增减
扣除非经常性损益后净利润	135,787.74	-512,762.77	126.48%
EBITDA 全部债务比	18.97%	-4.00%	22.97%
利息保障倍数	3.43	-5.70	160.18%
现金利息保障倍数	15.73	7.36	113.72%
EBITDA 利息保障倍数	7.87	-1.87	520.86%
贷款偿还率	100.00%	100.00%	
利息偿付率	100.00%	100.00%	

指标主要变动原因如下：

扣除非经常性损益后净利润同比上升，主要原因是公司生猪销量和销售价格同比上升，鸡猪养殖成本同比下降，鸡猪业务利润对比同期扭亏为盈，且大幅上升。

与利息保障倍数相关的指标同比上升，主要原因是公司本期扭亏为盈，净利润同比大幅上升。

第十节 财务报告

一、审计报告

半年度报告是否经过审计

是 否

公司半年度财务报告未经审计。

二、财务报表

财务附注中报表的单位为：元

1、合并资产负债表

编制单位：温氏食品集团股份有限公司

2024 年 06 月 30 日

单位：元

项目	期末余额	期初余额
流动资产：		
货币资金	3,047,998,201.68	4,266,001,286.23
结算备付金		
拆出资金	2,997,710,721.58	2,002,881,647.74
交易性金融资产	2,030,844,476.74	2,216,870,602.89
衍生金融资产	15,280.00	
应收票据	550,287.56	190,000.00
应收账款	551,546,702.68	521,276,466.53
应收款项融资		
预付款项	488,655,394.63	863,298,420.07
应收保费		
应收分保账款		
应收分保合同准备金		
其他应收款	1,490,515,141.72	1,736,651,606.79
其中：应收利息		
应收股利		
买入返售金融资产		
存货	18,949,795,325.90	20,335,660,530.71
其中：数据资源		
合同资产	8,350,613.91	51,214,037.01
持有待售资产	10,799,349.57	10,799,349.57
一年内到期的非流动资产	0.00	
其他流动资产	2,389,907,869.30	1,305,651,160.52
流动资产合计	31,966,689,365.27	33,310,495,108.06
非流动资产：		

发放贷款和垫款		
债权投资	0.00	
其他债权投资	0.00	
长期应收款	46,967,397.06	47,101,600.36
长期股权投资	1,254,467,286.33	1,358,791,630.96
其他权益工具投资	0.00	
其他非流动金融资产	5,299,289,933.80	5,446,840,008.52
投资性房地产	75,953,198.03	77,131,313.40
固定资产	33,321,995,089.46	34,372,393,828.61
在建工程	4,207,464,302.34	3,500,702,902.20
生产性生物资产	4,836,195,298.63	4,891,153,465.26
油气资产		
使用权资产	7,594,802,670.81	7,903,570,968.80
无形资产	1,459,784,313.09	1,512,118,954.79
其中：数据资源		
开发支出	0.00	
其中：数据资源		
商誉	158,947,011.97	158,947,011.97
长期待摊费用	115,781,619.42	119,119,520.64
递延所得税资产	44,505,211.51	40,110,767.75
其他非流动资产	156,604,030.92	156,662,977.44
非流动资产合计	58,572,757,363.37	59,584,644,950.70
资产总计	90,539,446,728.64	92,895,140,058.76
流动负债：		
短期借款	4,154,042,062.44	2,474,531,408.03
向中央银行借款	16,467,430.24	
拆入资金		
交易性金融负债	61,529,175.00	61,529,175.00
衍生金融负债	0.00	
应付票据	1,109,832,100.00	3,633,769,560.88
应付账款	7,554,743,100.50	7,392,910,287.27
预收款项	2,796,911.64	2,806,890.03
合同负债	342,572,937.21	371,409,634.74
卖出回购金融资产款		
吸收存款及同业存放		
代理买卖证券款		
代理承销证券款		
应付职工薪酬	724,189,145.94	776,673,951.42
应交税费	122,173,621.09	129,953,127.41
其他应付款	10,309,600,908.80	9,757,766,106.69
其中：应付利息		
应付股利	17,601,082.16	17,566,224.20

应付手续费及佣金		
应付分保账款		
持有待售负债	0.00	
一年内到期的非流动负债	3,788,043,757.36	6,535,528,278.13
其他流动负债	6,306,371.70	1,159,510.56
流动负债合计	28,192,297,521.92	31,138,037,930.16
非流动负债：		
保险合同准备金		
长期借款	7,061,524,881.43	7,597,111,445.67
应付债券	10,056,886,296.48	9,948,752,641.94
其中：优先股		
永续债		
租赁负债	5,881,498,035.99	6,105,559,560.75
长期应付款	1,066,747,087.67	1,164,498,263.72
长期应付职工薪酬		
预计负债	89,099,762.19	88,187,471.19
递延收益	548,874,370.01	504,716,075.39
递延所得税负债	473,158,881.15	501,255,966.89
其他非流动负债	0.00	
非流动负债合计	25,177,789,314.92	25,910,081,425.55
负债合计	53,370,086,836.84	57,048,119,355.71
所有者权益：		
股本	6,652,916,116.00	6,652,030,878.00
其他权益工具	792,657,498.88	794,205,608.31
其中：优先股		
永续债		
资本公积	9,793,030,726.95	9,824,106,483.90
减：库存股	118,531,310.50	799,747,009.79
其他综合收益	-584,664.68	-999,769.69
专项储备	0.00	
盈余公积	3,502,904,718.19	3,502,904,718.19
一般风险准备	62,259,975.01	62,259,975.01
未分配利润	13,688,110,000.79	13,025,816,451.98
归属于母公司所有者权益合计	34,372,763,060.64	33,060,577,335.91
少数股东权益	2,796,596,831.16	2,786,443,367.14
所有者权益合计	37,169,359,891.80	35,847,020,703.05
负债和所有者权益总计	90,539,446,728.64	92,895,140,058.76

法定代表人：温志芬 主管会计工作负责人：林建兴 会计机构负责人：林建兴

2、母公司资产负债表

单位：元

项目	期末余额	期初余额
流动资产：		
货币资金	4,332,934,154.54	4,933,118,729.02
交易性金融资产	0.00	0.00

衍生金融资产	15,280.00	0.00
应收票据	0.00	0.00
应收账款	9,150,050.69	5,177,499.03
应收款项融资		0.00
预付款项	10,689,516.28	9,208,626.37
其他应收款	9,670,354,256.06	11,449,861,778.08
其中：应收利息	0.00	0.00
应收股利	20,104,587.41	20,104,587.41
存货	124,757,275.09	123,317,642.31
其中：数据资源		
合同资产	0.00	0.00
持有待售资产	0.00	0.00
一年内到期的非流动资产	0.00	0.00
其他流动资产	2,113,591,225.13	900,861,741.59
流动资产合计	16,261,491,757.79	17,421,546,016.40
非流动资产：		
债权投资	0.00	0.00
其他债权投资	0.00	0.00
长期应收款	0.00	0.00
长期股权投资	54,997,736,630.24	54,831,222,621.07
其他权益工具投资	0.00	0.00
其他非流动金融资产	1,271,116,811.06	1,377,035,745.81
投资性房地产	67,562,540.38	70,274,083.46
固定资产	638,917,917.21	660,425,810.40
在建工程	9,143,168.00	8,787,713.96
生产性生物资产	29,160,409.26	26,757,843.30
油气资产		0.00
使用权资产	39,735,254.17	36,111,871.16
无形资产	76,058,137.21	80,734,087.40
其中：数据资源		
开发支出	0.00	0.00
其中：数据资源		
商誉	0.00	0.00
长期待摊费用	5,459,100.52	6,482,610.80
递延所得税资产	0.00	0.00
其他非流动资产	9,479,897,434.45	9,782,227,758.30
非流动资产合计	66,614,787,402.50	66,880,060,145.66
资产总计	82,876,279,160.29	84,301,606,162.06
流动负债：		
短期借款	4,053,048,055.52	2,251,918,277.75
交易性金融负债	61,529,175.00	61,529,175.00
衍生金融负债	0.00	0.00

应付票据	1,014,987,330.56	3,568,562,267.38
应付账款	132,407,161.96	127,498,457.12
预收款项	410,055.34	1,342,448.04
合同负债	2,859,277.90	3,285,034.10
应付职工薪酬	48,663,126.25	48,371,792.89
应交税费	31,612,952.86	28,777,797.76
其他应付款	7,717,124,771.87	5,901,883,241.57
其中：应付利息	0.00	0.00
应付股利		0.00
持有待售负债	0.00	0.00
一年内到期的非流动负债	3,048,083,387.96	5,820,081,797.60
其他流动负债	0.00	0.00
流动负债合计	16,110,725,295.22	17,813,250,289.21
非流动负债：		
长期借款	6,684,500,000.00	7,189,750,000.00
应付债券	10,056,886,296.48	9,948,752,641.94
其中：优先股		0.00
永续债		0.00
租赁负债	33,064,872.51	27,959,274.26
长期应付款	14,018,714.02	45,893,934.37
长期应付职工薪酬		0.00
预计负债	0.00	0.00
递延收益	40,341,001.10	47,490,467.10
递延所得税负债	0.00	0.00
其他非流动负债	0.00	0.00
非流动负债合计	16,828,810,884.11	17,259,846,317.67
负债合计	32,939,536,179.33	35,073,096,606.88
所有者权益：		
股本	6,652,916,116.00	6,652,030,878.00
其他权益工具	792,657,498.88	794,205,608.31
其中：优先股		0.00
永续债		0.00
资本公积	10,143,865,136.64	10,121,404,743.50
减：库存股	118,531,310.50	799,747,009.79
其他综合收益	15,280.00	0.00
专项储备	0.00	0.00
盈余公积	3,502,904,718.19	3,502,904,718.19
未分配利润	28,962,915,541.75	28,957,710,616.97
所有者权益合计	49,936,742,980.96	49,228,509,555.18
负债和所有者权益总计	82,876,279,160.29	84,301,606,162.06

3、合并利润表

单位：元

项目	2024 年半年度	2023 年半年度
一、营业总收入	46,757,566,112.59	41,199,894,488.99

其中：营业收入	46,739,326,423.97	41,188,765,487.60
利息收入	18,239,688.62	11,129,001.39
已赚保费		
手续费及佣金收入		
二、营业总成本	45,282,064,743.42	46,524,177,431.26
其中：营业成本	41,672,462,349.26	42,999,776,041.64
利息支出	41,196.79	209,083.93
手续费及佣金支出		
退保金		
赔付支出净额		
提取保险责任准备金净额		
保单红利支出		
分保费用		
税金及附加	64,768,652.80	65,395,541.52
销售费用	436,157,470.85	442,713,471.57
管理费用	2,258,311,974.59	2,069,475,787.92
研发费用	300,738,667.13	260,730,094.15
财务费用	549,584,432.00	685,877,410.53
其中：利息费用	612,500,462.87	690,025,991.37
利息收入	68,108,739.96	116,811,616.10
加：其他收益	119,756,532.03	113,137,570.82
投资收益（损失以“—”号填列）	83,819,207.85	483,732,521.06
其中：对联营企业和合营企业的投资收益	-62,596,068.23	53,308,458.03
以摊余成本计量的金融资产终止确认收益		0.00
汇兑收益（损失以“—”号填列）		
净敞口套期收益（损失以“—”号填列）	0.00	0.00
公允价值变动收益（损失以“—”号填列）	-121,694,761.10	146,805,319.01
信用减值损失（损失以“—”号填列）	11,743,117.83	26,803,306.99
资产减值损失（损失以“—”号填列）	-783,404.41	-71,369,419.50
资产处置收益（损失以“—”号填列）	-9,743,905.32	14,142,649.63
三、营业利润（亏损以“—”号填列）	1,558,598,156.05	-4,611,030,994.26
加：营业外收入	14,003,506.99	11,949,841.93
减：营业外支出	79,335,576.47	20,912,277.73
四、利润总额（亏损总额以“—”号填列）	1,493,266,086.57	-4,619,993,430.06

减：所得税费用	64,419,146.23	119,679,438.82
五、净利润（净亏损以“—”号填列）	1,428,846,940.34	-4,739,672,868.88
（一）按经营持续性分类		
1. 持续经营净利润（净亏损以“—”号填列）	1,428,846,940.34	-4,692,275,206.11
2. 终止经营净利润（净亏损以“—”号填列）	0.00	-47,397,662.77
（二）按所有权归属分类		
1. 归属于母公司股东的净利润（净亏损以“—”号填列）	1,327,376,062.41	-4,688,741,559.52
2. 少数股东损益（净亏损以“—”号填列）	101,470,877.93	-50,931,309.36
六、其他综合收益的税后净额	417,019.55	35,683,231.52
归属母公司所有者的其他综合收益的税后净额	415,105.01	35,683,231.52
（一）不能重分类进损益的其他综合收益		30,707,957.10
1. 重新计量设定受益计划变动额		
2. 权益法下不能转损益的其他综合收益		
3. 其他权益工具投资公允价值变动		30,707,957.10
4. 企业自身信用风险公允价值变动		
5. 其他		
（二）将重分类进损益的其他综合收益	415,105.01	4,975,274.42
1. 权益法下可转损益的其他综合收益		
2. 其他债权投资公允价值变动		
3. 金融资产重分类计入其他综合收益的金额		
4. 其他债权投资信用减值准备		
5. 现金流量套期储备	15,280.00	
6. 外币财务报表折算差额	399,825.01	4,975,274.42
7. 其他		
归属于少数股东的其他综合收益的税后净额	1,914.54	0.00
七、综合收益总额	1,429,263,959.89	-4,703,989,637.36
归属于母公司所有者的综合收益总额	1,327,791,167.42	-4,653,058,328.00
归属于少数股东的综合收益总额	101,472,792.47	-50,931,309.36
八、每股收益：		
（一）基本每股收益	0.2005	-0.7187
（二）稀释每股收益	0.1995	-0.7187

法定代表人：温志芬 主管会计工作负责人：林建兴 会计机构负责人：林建兴

4、母公司利润表

单位：元

项目	2024 年半年度	2023 年半年度
一、营业收入	742,916,006.40	757,981,536.66

减：营业成本	675,021,549.92	780,024,573.89
税金及附加	2,557,555.30	1,939,283.39
销售费用	35,546,145.83	40,652,933.32
管理费用	187,062,911.85	180,747,484.28
研发费用	184,268,095.83	136,125,480.72
财务费用	451,456,214.96	591,918,675.62
其中：利息费用	523,033,219.50	611,568,542.99
利息收入	73,549,849.26	119,915,807.45
加：其他收益	10,042,735.48	10,678,785.63
投资收益（损失以“—”号填列）	1,448,132,271.63	4,251,255,801.53
其中：对联营企业和合营企业的投资收益	-31,410,871.67	-16,131,670.47
以摊余成本计量的金融资产终止确认收益		0.00
净敞口套期收益（损失以“—”号填列）		0.00
公允价值变动收益（损失以“—”号填列）	15,487,619.15	21,624,847.79
信用减值损失（损失以“—”号填列）	929,421.34	-532,175.88
资产减值损失（损失以“—”号填列）	-3,022,779.75	0.00
资产处置收益（损失以“—”号填列）	1,641,871.41	6,665,780.93
二、营业利润（亏损以“—”号填列）	680,214,671.97	3,316,266,145.44
加：营业外收入	986,344.71	168,548.36
减：营业外支出	10,913,578.30	5,889,223.96
三、利润总额（亏损总额以“—”号填列）	670,287,438.38	3,310,545,469.84
减：所得税费用	0.00	0.00
四、净利润（净亏损以“—”号填列）	670,287,438.38	3,310,545,469.84
（一）持续经营净利润（净亏损以“—”号填列）	670,287,438.38	3,310,545,469.84
（二）终止经营净利润（净亏损以“—”号填列）	0.00	
五、其他综合收益的税后净额	15,280.00	
（一）不能重分类进损益的其他综合收益		
1. 重新计量设定受益计划变动额		
2. 权益法下不能转损益的其他综合收益		
3. 其他权益工具投资公允价值变动		
4. 企业自身信用风险公允价值变动		
5. 其他		

(二) 将重分类进损益的其他综合收益	15,280.00	
1. 权益法下可转损益的其他综合收益		
2. 其他债权投资公允价值变动		
3. 金融资产重分类计入其他综合收益的金额		
4. 其他债权投资信用减值准备		
5. 现金流量套期储备	15,280.00	
6. 外币财务报表折算差额		
7. 其他		
六、综合收益总额	670,302,718.38	3,310,545,469.84
七、每股收益：		
(一) 基本每股收益		
(二) 稀释每股收益		

5、合并现金流量表

单位：元

项目	2024 年半年度	2023 年半年度
一、经营活动产生的现金流量：		
销售商品、提供劳务收到的现金	45,703,468,380.74	40,011,735,524.97
客户存款和同业存放款项净增加额		
向中央银行借款净增加额	16,528,392.10	
向其他金融机构拆入资金净增加额	0.00	
收到原保险合同保费取得的现金	0.00	
收到再保业务现金净额	0.00	
保户储金及投资款净增加额	0.00	
收取利息、手续费及佣金的现金	17,455,833.72	5,190,632.13
拆入资金净增加额	0.00	
回购业务资金净增加额	0.00	
代理买卖证券收到的现金净额	0.00	
收到的税费返还	13,471,919.86	18,768,448.30
收到其他与经营活动有关的现金	1,082,970,357.61	1,259,087,328.36
经营活动现金流入小计	46,833,894,884.03	41,294,781,933.76
购买商品、接受劳务支付的现金	35,917,875,521.83	33,074,191,553.51
客户贷款及垫款净增加额	0.00	
存放中央银行和同业款项净增加额	94,845,703.32	15,653,474.46
向中央银行借款净减少额	0.00	350,377.00
支付原保险合同赔付款项的现金	0.00	
拆出资金净增加额	0.00	
支付利息、手续费及佣金的现金	102,158.65	209,083.93
支付保单红利的现金	0.00	
支付给职工以及为职工支付的现金	3,769,463,116.57	4,177,077,700.65
支付的各项税费	214,377,055.38	340,974,010.77
支付其他与经营活动有关的现金	1,028,249,114.19	885,156,720.76
经营活动现金流出小计	41,024,912,669.94	38,493,612,921.08
经营活动产生的现金流量净额	5,808,982,214.09	2,801,169,012.68
二、投资活动产生的现金流量：		
收回投资收到的现金	1,609,593,832.81	1,430,526,938.20
取得投资收益收到的现金	83,094,166.79	68,466,123.09
处置固定资产、无形资产和其他长	1,613,015,983.87	1,750,806,639.99

期资产收回的现金净额		
处置子公司及其他营业单位收到的现金净额	3,762,076.19	54,118,970.36
收到其他与投资活动有关的现金	0.00	0.00
投资活动现金流入小计	3,309,466,059.66	3,303,918,671.64
购建固定资产、无形资产和其他长期资产支付的现金	4,247,713,788.18	4,550,595,968.25
投资支付的现金	2,469,134,995.27	554,670,204.34
质押贷款净增加额	0.00	0.00
取得子公司及其他营业单位支付的现金净额	0.00	56,809,749.44
支付其他与投资活动有关的现金	0.00	0.00
投资活动现金流出小计	6,716,848,783.45	5,162,075,922.03
投资活动产生的现金流量净额	-3,407,382,723.79	-1,858,157,250.39
三、筹资活动产生的现金流量：		
吸收投资收到的现金	117,213,640.00	892,392,909.99
其中：子公司吸收少数股东投资收到的现金	117,213,640.00	776,774,259.99
取得借款收到的现金	9,697,307,705.07	6,295,400,000.00
收到其他与筹资活动有关的现金	345,817,530.00	56,720,000.00
筹资活动现金流入小计	10,160,338,875.07	7,244,512,909.99
偿还债务支付的现金	11,381,155,635.55	7,103,207,915.43
分配股利、利润或偿付利息支付的现金	1,201,689,331.40	1,908,868,518.52
其中：子公司支付给少数股东的股利、利润	137,087,225.20	141,085,742.75
支付其他与筹资活动有关的现金	391,380,022.38	894,914,166.81
筹资活动现金流出小计	12,974,224,989.33	9,906,990,600.76
筹资活动产生的现金流量净额	-2,813,886,114.26	-2,662,477,690.77
四、汇率变动对现金及现金等价物的影响	260,489.35	-2,019,460.64
五、现金及现金等价物净增加额	-412,026,134.61	-1,721,485,389.12
加：期初现金及现金等价物余额	6,124,141,385.00	6,417,835,692.29
六、期末现金及现金等价物余额	5,712,115,250.39	4,696,350,303.17

6、母公司现金流量表

单位：元

项目	2024 年半年度	2023 年半年度
一、经营活动产生的现金流量：		
销售商品、提供劳务收到的现金	726,021,871.48	748,228,661.64
收到的税费返还	0.00	0.00
收到其他与经营活动有关的现金	95,360,485.31	154,941,966.53
经营活动现金流入小计	821,382,356.79	903,170,628.17
购买商品、接受劳务支付的现金	621,936,986.26	730,649,217.64
支付给职工以及为职工支付的现金	163,028,572.85	262,748,620.28
支付的各项税费	6,000,531.15	4,344,246.40
支付其他与经营活动有关的现金	179,381,845.07	139,655,028.04
经营活动现金流出小计	970,347,935.33	1,137,397,112.36
经营活动产生的现金流量净额	-148,965,578.54	-234,226,484.19
二、投资活动产生的现金流量：		
收回投资收到的现金	1,993,307,641.00	495,250,000.00
取得投资收益收到的现金	1,439,396,784.17	4,095,179,673.35
处置固定资产、无形资产和其他长期资产收回的现金净额	13,672,279.50	16,007,974.38

处置子公司及其他营业单位收到的现金净额	0.00	0.00
收到其他与投资活动有关的现金	8,524,312,100.54	6,662,694,321.30
投资活动现金流入小计	11,970,688,805.21	11,269,131,969.03
购建固定资产、无形资产和其他长期资产支付的现金	36,440,101.15	53,087,131.42
投资支付的现金	2,925,750,017.17	864,264,933.00
取得子公司及其他营业单位支付的现金净额	0.00	0.00
支付其他与投资活动有关的现金	7,291,878,224.36	9,182,881,619.67
投资活动现金流出小计	10,254,068,342.68	10,100,233,684.09
投资活动产生的现金流量净额	1,716,620,462.53	1,168,898,284.94
三、筹资活动产生的现金流量：		
吸收投资收到的现金	0.00	115,618,650.00
取得借款收到的现金	9,600,000,000.00	6,020,000,000.00
收到其他与筹资活动有关的现金	343,567,530.00	6,720,000.00
筹资活动现金流入小计	9,943,567,530.00	6,142,338,650.00
偿还债务支付的现金	11,083,750,000.00	6,845,526,414.53
分配股利、利润或偿付利息支付的现金	1,099,132,024.50	1,804,382,887.96
支付其他与筹资活动有关的现金	16,326,645.13	445,850,104.98
筹资活动现金流出小计	12,199,208,669.63	9,095,759,407.47
筹资活动产生的现金流量净额	-2,255,641,139.63	-2,953,420,757.47
四、汇率变动对现金及现金等价物的影响	-631,911.29	-6,859,563.44
五、现金及现金等价物净增加额	-688,618,166.93	-2,025,608,520.16
加：期初现金及现金等价物余额	4,933,118,729.02	5,347,137,415.28
六、期末现金及现金等价物余额	4,244,500,562.09	3,321,528,895.12

7、合并所有者权益变动表

本期金额

单位：元

项目	2024 年半年度														
	归属于母公司所有者权益													少数股东权益	所有者权益合计
	股本	其他权益工具			资本公积	减：库存股	其他综合收益	专项储备	盈余公积	一般风险准备	未分配利润	其他	小计		
	优先股	永续债	其他												
一、上年年末余额	6,652,030,878.00	0.00	0.00	794,205,608.31	9,824,106,483.90	799,747,009.79	-999,769.69	0.00	3,502,904,718.19	62,259,975.01	13,025,816,451.98	0.00	33,060,577,335.91	2,786,443,367.14	35,847,207,030.05
加：会计政策变更	0.00	0.00	0.00	0.00	0.00	0.00	0.00	0.00	0.00	0.00	0.00	0.00	0.00	0.00	0.00
前期差错更正	0.00	0.00	0.00	0.00	0.00	0.00	0.00	0.00	0.00	0.00	0.00	0.00	0.00	0.00	0.00
其他	0.00	0.00	0.00	0.00	0.00	0.00	0.00	0.00	0.00	0.00	0.00	0.00	0.00	0.00	0.00
二、本年期	6,652,030,878.00	0.00	0.00	794,205,608.31	9,824,106,483.90	799,747,009.79	-999,769.69	0.00	3,502,904,718.19	62,259,975.01	13,025,816,451.98	0.00	33,060,577,335.91	2,786,443,367.14	35,847,207,030.05

初余额	2,030,878.00			205,608.31	4,106,648.39	747,009.79	999,769.69		2,904,718.19	59,975.01	25,816,451.98		60,577,335.91	6,443,367.14	47,020,703.05
三、本期增减变动金额（减少以“－”号填列）	885,238.00	0.00	0.00	-1,548,109.43	-31,075,756.95	-681,215,699.29	415,105.01	0.00	0.00	0.00	662,293,548.81	0.00	1,312,185,724.73	10,153,640.2	1,322,339,188.75
（一）综合收益总额	0.00	0.00	0.00	0.00	0.00	0.00	415,105.01	0.00	0.00	0.00	1,327,376,062.41	0.00	1,327,791,116.74	101,472,792.47	1,429,263,959.89
（二）所有者投入和减少资本	0.00	0.00	0.00	0.00	-35,230,664.33	-681,215,699.29	0.00	0.00	0.00	0.00	0.00	0.00	645,985,034.96	25,325,847.93	671,310,882.89
1. 所有者投入的普通股	0.00	0.00	0.00	0.00	0.00	0.00	0.00	0.00	0.00	0.00	0.00	0.00	0.00	-33,773.3	-33,773.3
2. 其他权益工具持有者投入资本	0.00	0.00	0.00	0.00	14,986,312.35	0.00	0.00	0.00	0.00	0.00	0.00	0.00	14,986,312.35	0.00	14,986,312.35
3. 股份支付计入所有者权益的金额	0.00	0.00	0.00	0.00	11,393,080.12	0.00	0.00	0.00	0.00	0.00	0.00	0.00	11,393,080.12	0.00	11,393,080.12
4. 其他	0.00	0.00	0.00	0.00	-61,610,056.80	-681,215,699.29	0.00	0.00	0.00	0.00	0.00	0.00	619,605,642.49	59,999,235.20	678,704,877.69
（三）利润分配	0.00	0.00	0.00	0.00	0.00	0.00	0.00	0.00	0.00	0.00	-665,082,513.60	0.00	-665,082,513.60	119,337,683.00	784,420,196.60
1. 提取盈余公积	0.00	0.00	0.00	0.00	0.00	0.00	0.00	0.00	0.00	0.00	0.00	0.00	0.00	0.00	0.00
2. 提取一般风险准备	0.00	0.00	0.00	0.00	0.00	0.00	0.00	0.00	0.00	0.00	0.00	0.00	0.00	0.00	0.00
3. 对所有者（或股东）的分配	0.00	0.00	0.00	0.00	0.00	0.00	0.00	0.00	0.00	0.00	665,082,513.60	0.00	665,082,513.60	119,337,683.00	784,420,196.60
4. 其他	0.00	0.00	0.00	0.00	0.00	0.00	0.00	0.00	0.00	0.00	0.00	0.00	0.00	0.00	0.00
（四）所有者权益内部结转	885,238.00	0.00	0.00	-1,548,109.43	662,871.43	0.00	0.00	0.00	0.00	0.00	0.00	0.00	0.00	0.00	0.00
1. 资本公	0.00	0.00	0.00	0.00	0.00	0.00	0.00	0.00	0.00	0.00	0.00	0.00	0.00	0.00	0.00

积转增资本 (或股本)															
2. 盈余公 积转增资本 (或股本)	0.00	0.00	0.00	0.00	0.00	0.00	0.00	0.00	0.00	0.00	0.00	0.00	0.00	0.00	0.00
3. 盈余公 积弥补亏损	0.00	0.00	0.00	0.00	0.00	0.00	0.00	0.00	0.00	0.00	0.00	0.00	0.00	0.00	0.00
4. 设定受 益计划变动 额结转留存 收益	0.00	0.00	0.00	0.00	0.00	0.00	0.00	0.00	0.00	0.00	0.00	0.00	0.00	0.00	0.00
5. 其他综 合收益结转 留存收益	0.00	0.00	0.00	0.00	0.00	0.00	0.00	0.00	0.00	0.00	0.00	0.00	0.00	0.00	0.00
6. 其他	885, 238. 00	0.00	0.00	- 1,54 8,10 9.43	662, 871. 43	0.00	0.00	0.00	0.00	0.00	0.00	0.00	0.00	0.00	0.00
(五) 专项 储备	0.00	0.00	0.00	0.00	0.00	0.00	0.00	0.00	0.00	0.00	0.00	0.00	0.00	0.00	0.00
1. 本期提 取	0.00	0.00	0.00	0.00	0.00	0.00	0.00	0.00	0.00	0.00	0.00	0.00	0.00	0.00	0.00
2. 本期使 用	0.00	0.00	0.00	0.00	0.00	0.00	0.00	0.00	0.00	0.00	0.00	0.00	0.00	0.00	0.00
(六) 其他	0.00	0.00	0.00	0.00	3,49 2,03 5.95	0.00	0.00	0.00	0.00	0.00	0.00	0.00	3,49 2,03 5.95	2,69 2,50 6.62	6,18 4,54 2.57
四、本期期 末余额	6,65 2,91 6,11 6.00	0.00	0.00	792, 657, 498. 88	9,79 3,03 0,72 6.95	118, 531, 310. 50	- 584, 664. 68	0.00	3,50 2,90 4,71 8.19	62,2 59,9 75.0 1	13,6 88,1 10,0 00.7 9	0.00	34,3 72,7 63,0 60.6 4	2,79 6,59 6,83 1.16	37,1 69,3 59,8 91.8 0

上年金额

单位：元

项目	2023 年半年度														少数 股东 权益	所有 者权 益合 计
	归属于母公司所有者权益															
	股 本	其他权益工具			资 本 公 积	减 ： 库 存 股	其 他 综 合 收 益	专 项 储 备	盈 余 公 积	一 般 风 险 准 备	未 分 配 利 润	其 他	小 计			
优 先 股		永 续 债	其 他													
一、上年年 末余额	6,55 4,14 1,03 7.00			794, 213, 726. 26	8,31 1,95 8,58 5.88	203, 170, 993. 23	44,3 75.5 72.6 6		3,24 3,79 0,29 2.64	53,9 93,5 41.1 4	20,9 04,0 15,7 35.0 2		39,7 03,3 17,4 97.3 7	3,21 1,86 3,64 1.70	42,9 15,1 81,1 39.0 7	
加：会 计政策变更																
前期 差错更正																
其					43,1						41,8		84,9		84,9	

他					00,7 75.4 4						29,3 18.1 6		30,0 93.6 0		30,0 93.6 0
二、本年期初余额	6,55 4,14 1,03 7.00			794, 213, 726. 26	8,35 5,05 9,36 1.32	203, 170, 993. 23	44,3 75,5 72.6 6		3,24 3,79 0,29 2.64	53,9 93,5 41.1 4	20,9 45,8 45,0 53.1 8		39,7 88,2 47,5 90.9 7	3,21 1,86 3,64 1.70	43,0 00,1 11,2 32.6 7
三、本期增减变动金额 (减少以 “-”号填 列)	894. 00			- 1,70 3.65	387, 873, 676. 46	334, 114, 814. 09	- 46,2 99,5 94.4 0				- 5,96 7,18 0,24 0.25		- 5,95 9,72 1,78 1.93	- 263, 068, 106. 47	- 6,22 2,78 9,88 8.40
(一) 综合 收益总额							35,6 83,2 31.5 2				- 4,68 8,74 1,55 9.52		- 4,65 3,05 8,32 8.00	- 50,9 31,3 09,3 6	- 4,70 3,98 9,63 7.36
(二) 所有 者投入和减 少资本					387, 872, 866. 81	336, 393, 014. 09					- 54,1 14,9 55.2 5		- 2,63 5,10 2.53	- 52,4 68,3 83.7 4	- 55,1 03,4 86.2 7
1. 所有者 投入的普通 股					395, 470, 235. 66						- 54,1 14,9 55.2 5		341, 355, 280. 41	329, 837, 335. 46	671, 192, 615. 87
2. 其他权 益工具持有 者投入资本															
3. 股份支 付计入所有 者权益的金 额					386, 976, 655. 74	- 213, 594, 655. 46							600, 571, 311. 20	5,36 6,97 7.90	605, 938, 289. 10
4. 其他					- 394, 574, 024. 59	549, 987, 669. 55							- 944, 561, 694. 14	- 387, 672, 697. 10	- 1,33 2,23 4,39 1.24
(三) 利润 分配						- 2,27 8,20 0.00					- 1,30 6,30 6,55 1.40		- 1,30 4,02 8,35 1.40	- 159, 668, 413. 37	- 1,46 3,69 6,76 4.77
1. 提取盈 余公积															
2. 提取一 般风险准备															
3. 对所有 者(或股 东)的分配						- 2,27 8,20 0.00					- 1,30 6,30 6,55 1.40		- 1,30 4,02 8,35 1.40	- 159, 668, 413. 37	- 1,46 3,69 6,76 4.77
4. 其他															

(四) 所有者权益内部结转	894.00			-1,703.65	809.65		-81,982.825.92				81,982.825.92				
1. 资本公积转增资本(或股本)															
2. 盈余公积转增资本(或股本)															
3. 盈余公积弥补亏损															
4. 设定受益计划变动额结转留存收益															
5. 其他综合收益结转留存收益							-81,982.825.92				81,982.825.92				
6. 其他	894.00			-1,703.65	809.65										
(五) 专项储备															
1. 本期提取															
2. 本期使用															
(六) 其他															
四、本期期末余额	6,554,141.931.00			794,212,022.61	8,742,933,037.78	537,285,807.32	-1,924,021.74	3,243,790,292.64	53,993,541.14	14,978,664,812.93		33,828,525,809.04	2,948,795,535.23	36,777,321,344.27	

8、母公司所有者权益变动表

本期金额

单位：元

项目	2024 年半年度											
	股本	其他权益工具			资本公积	减：库存股	其他综合收益	专项储备	盈余公积	未分配利润	其他	所有者权益合计
		优先股	永续债	其他								
一、上年年末余额	6,652,030,878.00			794,205,608.31	10,121,404,743.50	799,747,009.79			3,502,904,718.19	28,957,710,616.97		49,228,509,555.18
加：会												

计政策变更												
前期差错更正												
其他												
二、本年期初余额	6,652,030,878.00			794,205,608.31	10,121,404,743.50	799,747,009.79			3,502,904,718.19	28,957,710,616.97		49,228,509,555.18
三、本期增减变动金额（减少以“－”号填列）	885,238.00			-1,548,109.43	22,460,393.14	-681,215,699.29	15,280.00			5,204,924.78		708,233,425.78
（一）综合收益总额							15,280.00			670,287,438.38		670,302,718.38
（二）所有者投入和减少资本					21,773,328.76	-681,215,699.29						702,989,028.05
1. 所有者投入的普通股												
2. 其他权益工具持有者投入资本					14,986,312.35							14,986,312.35
3. 股份支付计入所有者权益的金额					6,787,016.41							6,787,016.41
4. 其他						-681,215,699.29						681,215,699.29
（三）利润分配										-665,082,513.60		-665,082,513.60
1. 提取盈余公积												
2. 对所有者（或股东）的分配										-665,082,513.60		-665,082,513.60
3. 其他												
（四）所有者权益内部结转	885,238.00			-1,548,109.43	662,871.43							
1. 资本公积转增资本（或股本）												
2. 盈余公												

积转增资本 (或股本)												
3. 盈余公 积弥补亏损												
4. 设定受 益计划变动 额结转留存 收益												
5. 其他综 合收益结转 留存收益												
6. 其他	885,2 38.00			- 1,548, 109.4 3	662,8 71.43							
(五) 专项 储备												
1. 本期提 取												
2. 本期使 用												
(六) 其他					24,19 2.95							24,19 2.95
四、本期期 末余额	6,652, 916,1 16.00			792,6 57,49 8.88	10,14 3,865, 136.6 4	118,5 31,31 0.50	15,28 0.00		3,502, 904,7 18.19	28,96 2,915, 541.7 5		49,93 6,742, 980.9 6

上期金额

单位：元

项目	2023 年半年度											
	股本	其他权益工具			资本 公积	减： 库存 股	其他 综合 收益	专项 储备	盈余 公积	未分 配利 润	其他	所有 者权 益合 计
		优先 股	永续 债	其他								
一、上年年 末余额	6,554, 141,0 37.00			794,2 13,72 6.26	8,624, 905,8 21.85	203,1 70,99 3.23			3,243, 790,2 92.64	27,92 2,265, 113.8 8		46,93 6,144, 998.4 0
加：会 计政策变更												
前 期差错更正												
其 他					43,10 0,775. 43					9,722, 224.5 1		52,82 2,999. 94
二、本年期 初余额	6,554, 141,0 37.00			794,2 13,72 6.26	8,668, 006,5 97.28	203,1 70,99 3.23			3,243, 790,2 92.64	27,93 1,987, 338.3 9		46,98 8,967, 998.3 4
三、本期增 减变动金额 (减少以	894.0 0			- 1,703. 65	293,6 07,47 7.09	334,1 14,81 4.09				2,004, 238,9 18.44		1,963, 730,7 71.79

“一”号填列)												
(一) 综合收益总额										3,310,545.469.84		3,310,545.469.84
(二) 所有者投入和减少资本					293,606,667.44	336,393,014.09						-42,786,346.65
1. 所有者投入的普通股					-97,961,174.24							-97,961,174.24
2. 其他权益工具持有者投入资本												
3. 股份支付计入所有者权益的金额					391,567,841.68	-213,594,655.46						605,162,497.14
4. 其他						549,987,669.55						-549,987,669.55
(三) 利润分配						-2,278,200.00				-1,306,306.551.40		-1,304,028.351.40
1. 提取盈余公积												
2. 对所有者(或股东)的分配						-2,278,200.00				-1,306,306.551.40		-1,304,028.351.40
3. 其他												
(四) 所有者权益内部结转	894.00			-1,703.65	809.65							
1. 资本公积转增资本(或股本)												
2. 盈余公积转增资本(或股本)												
3. 盈余公积弥补亏损												
4. 设定受益计划变动额结转留存收益												
5. 其他综合收益结转留存收益												

6. 其他	894.00			-	809.65							
(五) 专项储备												
1. 本期提取												
2. 本期使用												
(六) 其他												
四、本期期末余额	6,554,141.93			794,212.02	8,961,614.07	537,285.80			3,243,790.29	29,936,226.25		48,952,698.77

三、公司基本情况

温氏食品集团股份有限公司（以下简称“公司”或“本公司”）前身广东温氏食品集团有限公司于 1993 年 7 月 26 日在肇庆市工商行政管理局登记注册，总部位于广东省云浮市。

2015 年 9 月 29 日，中国证券监督管理委员会出具《关于核准广东温氏食品集团股份有限公司吸收合并广东大华农动物保健品股份有限公司的批复》（证监许可[2015]2217 号文），核准本公司发行 435,247,380 股股份吸收合并广东大华农动物保健品股份有限公司。公司股票已于 2015 年 11 月 2 日在深圳证券交易所挂牌交易。

广东温氏食品集团股份有限公司于 2018 年 8 月 15 日更名为温氏食品集团股份有限公司。

公司现持有统一社会信用代码为 91445300707813507B 的《营业执照》，截至 2024 年 6 月 30 日，注册资本为人民币陆拾陆亿伍仟贰佰零叁万零玖佰叁拾陆元整。法定代表人：温志芬，本公司总部位于云浮市新兴县新城镇东堤北路 9 号。

本公司建立了股东大会、董事会、监事会的法人治理结构，设猪业一部、猪业二部、猪业三部、养禽事业部、水禽事业部、中芯种业公司、大华农公司、温氏投资公司等内部管理机构。

本公司及其子公司业务性质和主要经营活动：

本公司所处的行业为畜禽水产养殖业。本公司的主要业务是黄羽肉鸡和商品肉猪的养殖和销售；兼营肉鸭、蛋鸡、白羽肉鸡、鸽子的养殖及其产品的销售。同时，公司围绕畜禽养殖产业链上下游，配套经营屠宰、食品加工、现代农牧装备制造、兽药生产以及金融投资等业务；本公司的商品肉鸡、肉鸭、鸡蛋和肉鸽的主要客户群体为批发商、终端零售商；商品肉猪的主要客户群体为批发商、肉联厂；农牧设备和兽药的主要客户群体为各养殖企业，包括公司下属各养殖分、子公司和同行业各养殖公司；生鲜肉食品及其加工品的主要客户为连锁门店、团体采购等。

本财务报表及财务报表附注业经本公司第四届董事会第二十七次会议于 2024 年 8 月 26 日批准。

四、财务报表的编制基础

1、编制基础

公司以持续经营为基础，根据实际发生的交易和事项，按照《企业会计准则——基本准则》和其他各项具体会计准则、应用指南、准则解释及其他相关规定（以下合称企业会计准则）进行确认和计量，在此基础上结合中国证券监督管理委员会《公开发行证券的公司信息披露编报规则第 15 号——财务报告的一般规定》（2023 年修订）的规定，编制财务报表。

2、持续经营

公司自本报告期末起至少 12 个月内具备持续经营能力，无影响持续经营能力的重大事项。

五、重要会计政策及会计估计

具体会计政策和会计估计提示：

本公司根据自身生产经营特点，确定存货、在建工程、生物资产以及收入确认政策，具体会计政策见附注五、17，附注五、25，附注五、27 和附注五、37。

1、遵循企业会计准则的声明

公司编制的财务报表符合企业会计准则的要求，真实、完整地反映了公司的财务状况、经营成果、所有者权益变动和现金流量等有关信息。

2、会计期间

公司会计年度自公历 1 月 1 日起至 12 月 31 日止。

3、营业周期

公司以 12 个月作为一个营业周期。

4、记账本位币

公司及境内子公司以人民币为记账本位币。公司之境外子公司根据其经营所处的主要经济环境中的货币为其记账本位币。公司编制本财务报表时所采用的货币为人民币。

5、重要性标准确定方法和选择依据

适用 不适用

项目	重要性标准
重要的单项计提坏账准备的应收款项	金额大于 500 万元

重要的单项应收款项核销	金额大于 500 万元
重要的在建工程	募集资金项目或投资额超过 1 亿元项目
重要的非全资子公司	非全资子公司收入金额占集团总收入 $\geq 0.5\%$
重要的合营企业或联营企业	对合营企业或联营企业的长期股权投资账面价值占集团总资产 $\geq 0.5\%$

6、同一控制下和非同一控制下企业合并的会计处理方法

1. 同一控制下企业合并：本公司在企业合并中取得的资产和负债，按照合并日在被合并方资产、负债（包括最终控制方收购被合并方而形成的商誉）在最终控制方合并财务报表中的账面价值计量。在合并中取得的净资产账面价值与支付的合并对价账面价值（或发行股份面值总额）的差额，调整资本公积中的资本溢价或股本溢价，资本公积中的资本溢价或股本溢价不足冲减的，调整留存收益。

通过多次交易分步实现同一控制下的企业合并，在个别财务报表中，以合并日持股比例计算的合并日应享有被合并方净资产在最终控制方合并财务报表中的账面价值的份额作为该项投资的初始投资成本；初始投资成本与合并前持有投资的账面价值加上合并日新支付对价的账面价值之和的差额，调整资本公积中的资本溢价或股本溢价，资本公积不足冲减的，调整留存收益。

2. 非同一控制下企业合并：本公司在购买日对作为企业合并对价付出的资产、发生或承担的负债按照公允价值计量，公允价值与其账面价值的差额，计入当期损益。本公司对合并成本大于合并中取得的被购买方可辨认净资产公允价值份额的差额，确认为商誉；合并成本小于合并中取得的被购买方可辨认净资产公允价值份额的差额，对合并中取得的资产、负债的公允价值、作为合并对价的非现金资产或发行的权益性证券等的公允价值进行复核，复核结果表明所确定的各项可辨认资产和负债的公允价值确定是恰当的，将企业合并成本低于取得的被购买方可辨认净资产公允价值份额之间的差额，计入合并当期的营业外收入。

通过多次交易分步实现非同一控制下的企业合并，合并成本为购买日支付的对价与购买日之前已经持有的被购买方的股权在购买日的公允价值之和；对于购买日之前已经持有的被购买方的股权，按照购买日的公允价值进行重新计量，公允价值与其账面价值之间的差额计入当期投资收益。购买日之前持有的被购买方的长期股权投资在权益法核算下的其他综合收益，采用与被投资单位直接处置相关资产或负债相同的基础进行会计处理，除净损益、其他综合收益和利润分配外的其他股东权益变动，转为购买日所属当期损益。对于购买日之前持有的被购买方的其他权益工具投资，该权益工具投资在购买日之前累计在其他综合收益的公允价值变动转入留存损益。

3. 企业合并中相关费用的处理：为企业合并发生的审计、法律服务、评估咨询等中介费用及其他相关管理费用，于发生时计入当期损益；作为合并对价发行的权益性证券或债务性证券的交易费用，计入权益性证券或债务性证券的初始确认金额。

所涉及的或有对价按其在购买日的公允价值计入合并成本，购买日后 12 个月内出现对购买日已存在情况的新的或进一步证据而需要调整或有对价的，相应调整合并商誉。

7、控制的判断标准和合并财务报表的编制方法

1. 控制的判断标准及合并报表编制范围

控制，是指投资方拥有对被投资方的权力，通过参与被投资方的相关活动而享有可变回报，并且有能力运用对被投资方的权力影响其回报金额。是否控制被投资方，本公司判断要素包括：

- （1）拥有对被投资方的权力，有能力主导被投资方的相关活动；
- （2）对被投资方享有可变回报；
- （3）有能力运用对被投资方的权力影响其回报金额。

除非有确凿证据表明本公司不能主导被投资方相关活动，下列情况，本公司对被投资方拥有权力：

- （1）持有被投资方半数以上的表决权的；
- （2）持有被投资方半数或以下的表决权，但通过与其他表决权持有人之间的协议能够控制半数以上表决权的。

对于持有被投资方半数或以下的表决权，但综合考虑下列事实和情况后，判断持有的表决权足以有能力主导被投资方相关活动的，视为本公司对被投资方拥有权力：

- （1）持有的表决权相对于其他投资方持有的表决权份额的大小，以及其他投资方持有表决权的分散程度；
- （2）和其他投资方持有的被投资方的潜在表决权，如可转换公司债券、可执行认股权证等；
- （3）其他合同安排产生的权利；
- （4）被投资方以往的表决权行使情况等其他相关事实和情况。

本公司基于合同安排的实质而非回报的法律形式对回报的可变性进行评价。

本公司以主要责任人的身份行使决策权，或在其他方拥有决策权的情况下，其他方以本公司代理人的身份代为行使决策权的，表明本公司控制被投资方。

一旦相关事实和情况的变化导致对控制定义所涉及的相关要素发生变化的，本公司将进行重新评估。

合并财务报表的合并范围以控制为基础予以确定，不仅包括根据表决权（或类似权利）本身或者结合其他安排确定的子公司，也包括基于一项或多项合同安排决定的结构化主体。

2. 合并程序

合并财务报表以公司和其子公司的财务报表为基础，根据其他有关资料，编制合并财务报表。

公司统一子公司所采用的会计政策及会计期间，使子公司采用的会计政策、会计期间与公司保持一致。在编制合并财务报表时，遵循重要性原则，抵销母公司与子公司、子公司与子公司之间的内部往来、内部交易及权益性投资项目。

子公司少数股东应占的权益和损益分别在合并资产负债表中所有者权益项目下和合并利润表中净利润项目下单独列示。子公司少数股东分担的当期亏损超过了少数股东在该子公司期初所有者权益中所享有份额而形成的余额，冲减少数股东权益。

- （1）增加子公司以及业务

在报告期内因同一控制下企业合并增加的子公司以及业务，编制合并资产负债表时，调整合并资产负债表的期初数；编制利润表时，将该子公司以及业务合并当期期初至报告期末的收入、费用、利润纳入合并利润表；合并现金流量表时，将该子公司以及业务合并当期期初至报告期末的现金流量纳入合并现金流量表；同时对比较报表的相关项目进行调整，视同合并后的报告主体自最终控制方开始控制时点起一直存在。

在报告期内因非同一控制下企业合并或其他方式增加的子公司以及业务，编制合并资产负债表时，不调整合并资产负债表的期初数。编制利润表时，将该子公司以及业务购买日至报告期末的收入、费用、利润纳入合并利润表。编制现金流量表时，将该子公司购买日至报告期末的现金流量纳入合并现金流量表。

公司以子公司的个别财务报表反映为在购买日公允价值基础上确定的可辨认资产、负债及或有负债在本期资产负债表日的金额进行编制合并财务报表。对合并成本大于合并中取得的被购买方可辨认净资产公允价值份额的差额，确认为商誉。合并成本小于合并中取得的被购买方可辨认净资产公允价值份额的差额，经复核后，计入当期损益。

通过多次交易分步实现非同一控制下企业合并的，在合并财务报表中，对于购买日之前持有的被购买方的股权，按照该股权在购买日的公允价值进行重新计量，公允价值与其账面价值的差额计入当期投资收益。购买日之前持有的被购买方的长期股权投资在权益法核算下的其他综合收益，采用与被投资单位直接处置相关资产或负债相同的基础进行会计处理，除净损益、其他综合收益和利润分配外的其他股东权益变动，转为购买日所属当期损益。对于购买日之前持有的被购买方的其他权益工具投资，该权益工具投资在购买日之前累计在其他综合收益的公允价值变动转入留存损益。

（2）处置子公司以及业务

A. 一般处理方法

在报告期内，本公司处置子公司以及业务，则该子公司以及业务期初至处置日的收入、费用、利润纳入合并利润表；该子公司以及业务期初至处置日的现金流量纳入合并现金流量表。

公司因处置部分股权投资等原因丧失了对原有子公司控制权的，在合并财务报表中，对于剩余股权，按照其在丧失控制权日的公允价值进行重新计量。处置股权取得的对价和剩余股权公允价值之和，减去按原持股比例计算应享有原有子公司自购买日或合并日开始持续计算的净资产的份额之间的差额，计入丧失控制权当期的投资收益，同时冲减商誉。与原有子公司股权投资相关的其他综合收益，在丧失控制权时采用与子公司直接处置相关资产或负债相同的基础进行会计处理，因原有子公司相关的除净损益、其他综合收益和利润分配以外的其他股东权益变动而确认的股东权益，在丧失控制权时转为当期损益。

B. 分步处置股权至丧失控制权

公司通过多次交易分步处置对子公司股权投资直至丧失控制权的，如果处置对子公司股权投资直至丧失控制权的各项交易属于一揽子交易的，将各项交易作为一项处置子公司并丧失控制权的交易进

行会计处理；但是，在丧失控制权之前每一次处置价款与处置投资对应的享有该子公司净资产份额的差额，在合并财务报表中确认为其他综合收益，在丧失控制权时一并转入丧失控制权当期的损益。

处置对子公司股权投资的各项交易的条款、条件以及经济影响符合下列一种或多种情况，通常表明应将多次交易事项作为一揽子交易进行会计处理：

- (A) 这些交易是同时或者在考虑了彼此影响的情况下订立的；
 - (B) 这些交易整体才能达成一项完整的商业结果；
 - (C) 一项交易的发生取决于其他至少一项交易的发生；
 - (D) 一项交易单独考虑时是不经济的，但是和其他交易一并考虑时是经济的。
- (3) 购买子公司少数股权

本公司因购买少数股权新取得的长期股权投资与按照新增持股比例计算应享有子公司自购买日（或合并日）开始持续计算的可辨认净资产份额之间的差额，调整合并资产负债表中的资本公积中的资本溢价或股本溢价，资本公积中的资本溢价或股本溢价不足冲减的，调整留存收益。

- (4) 不丧失控制权的情况下部分处置对子公司的股权投资

在不丧失控制权的情况下因部分处置对子公司的长期股权投资而取得的处置价款与处置长期股权投资相对应享有子公司自购买日或合并日开始持续计算的净资产份额之间的差额，调整合并资产负债表中的资本公积中的资本溢价或股本溢价，资本公积中的资本溢价或股本溢价不足冲减的，调整留存收益。

8、合营安排分类及共同经营会计处理方法

合营安排是指一项由两个或两个以上的参与方共同控制的安排。合营安排分为共同经营和合营企业。

1. 共同经营是指本公司享有该安排相关资产且承担该安排相关负债的合营安排。本公司确认与共同经营中利益份额相关的下列项目：

- (1) 确认单独所持有的资产，以及按其份额确认共同持有的资产；
- (2) 确认单独所承担的负债，以及按其份额确认共同承担的负债；
- (3) 确认出售其享有的共同经营产出份额所产生的收入；
- (4) 按其份额确认共同经营因出售产出所产生的收入；
- (5) 确认单独所发生的费用，以及按其份额确认共同经营发生的费用。

2. 合营企业是指本公司仅对该安排的净资产享有权利的合营安排。本公司按照长期股权投资有关权益法核算的规定对合营企业的投资进行会计处理。

9、现金及现金等价物的确定标准

公司在编制现金流量表时，将本公司库存现金以及可以随时用于支付的存款确认为现金。将同时具备期限短（一般指从购买日起三个月内到期）、流动性强、易于转换为已知金额现金、价值变动风险很小的投资，确定为现金等价物。受到限制的银行存款，不作为现金流量表中的现金及现金等价物。

10、外币业务和外币报表折算

1. 外币业务

发生外币业务时，外币金额按交易发生日的即期汇率折算为人民币入账，期末按照下列方法对外币货币性项目和外币非货币性项目进行处理：

（1）外币货币性项目，采用资产负债表日即期汇率折算。因资产负债表日即期汇率与初始确认或者前一资产负债表日即期汇率不同而产生的汇兑差额，计入当期损益。

（2）以历史成本计量的外币非货币性项目，仍采用交易发生日的即期汇率折算，不改变其记账本位币金额。

（3）对以公允价值计量的外币非货币性项目，按公允价值确定日即期汇率折算，由此产生的汇兑损益计入当期损益或其他综合收益。

（4）外币汇兑损益除与购建或者生产符合资本化条件的资产有关的外币专门借款产生的汇兑损益，在资产达到预定可使用或者可销售状态前计入符合资本化条件的资产的成本，其余均计入当期损益。

2. 外币财务报表的折算

（1）资产负债表中的资产和负债项目，采用资产负债表日的即期汇率折算；所有者权益项目除“未分配利润”项目外，其他项目采用发生时的即期汇率折算。

（2）利润表中的收入和费用项目，采用交易发生日即期汇率的近似汇率折算。

（3）按照上述折算产生的外币财务报表折算差额，计入其他综合收益。处置境外经营时，将与该境外经营相关的外币财务报表折算差额，自所有者权益项目转入处置当期损益。

（4）现金流量表采用现金流量发生日即期汇率的近似汇率折算。汇率变动对现金的影响额作为调节项目，在现金流量表中单独列示。

11、金融工具

金融工具是指形成一方的金融资产，并形成其他方的金融负债或权益工具的合同。

1、金融工具的确认和终止确认

本公司于成为金融工具合同的一方时确认一项金融资产或金融负债。

金融资产满足下列条件之一的，终止确认：

- （1）收取该金融资产现金流量的合同权利终止；
- （2）该金融资产已转移，且符合下述金融资产转移的终止确认条件。

金融负债的现时义务全部或部分已经解除的，终止确认该金融负债或其一部分。本公司（债务人）与债权人之间签订协议，以承担新金融负债方式替换现存金融负债，且新金融负债与现存金融负债的合同条款实质上不同的，终止确认现存金融负债，并同时确认新金融负债。

以常规方式买卖金融资产，按交易日进行会计确认和终止确认。

2、金融资产分类和计量

本公司在初始确认时根据管理金融资产的业务模式和金融资产的合同现金流量特征，将金融资产分为以下三类：以摊余成本计量的金融资产、以公允价值计量且其变动计入其他综合收益的金融资产、以公允价值计量且其变动计入当期损益的金融资产。

(1) 以摊余成本计量的金融资产

本公司将同时符合下列条件且未被指定为以公允价值计量且其变动计入当期损益的金融资产，分类为以摊余成本计量的金融资产：

本公司管理该金融资产的业务模式是以收取合同现金流量为目标；

该金融资产的合同条款规定，在特定日期产生的现金流量，仅为对本金和以未偿付本金金额为基础的利息的支付。

初始确认后，对于该类金融资产采用实际利率法以摊余成本计量。以摊余成本计量且不属于任何套期关系的一部分的金融资产所产生的利得或损失，在终止确认、按照实际利率法摊销或确认减值时，计入当期损益。

(2) 以公允价值计量且其变动计入其他综合收益的金融资产

本公司将同时符合下列条件且未被指定为以公允价值计量且其变动计入当期损益的金融资产，分类为以公允价值计量且其变动计入其他综合收益的金融资产：

本公司管理该金融资产的业务模式既以收取合同现金流量为目标又以出售该金融资产为目标；

该金融资产的合同条款规定，在特定日期产生的现金流量，仅为对本金和以未偿付本金金额为基础的利息的支付。

初始确认后，对于该类金融资产以公允价值进行后续计量。采用实际利率法计算的利息、减值损失或利得及汇兑损益计入当期损益，其他利得或损失计入其他综合收益。终止确认时，将之前计入其他综合收益的累计利得或损失从其他综合收益中转出，计入当期损益。

(3) 以公允价值计量且其变动计入当期损益的金融资产

除上述以摊余成本计量和以公允价值计量且其变动计入其他综合收益的金融资产外，本公司将其余所有的金融资产分类为以公允价值计量且其变动计入当期损益的金融资产。在初始确认时，为消除或显著减少会计错配，本公司将部分本应以摊余成本计量或以公允价值计量且其变动计入其他综合收益的金融资产不可撤销地指定为以公允价值计量且其变动计入当期损益的金融资产。

初始确认后，对于该类金融资产以公允价值进行后续计量，产生的利得或损失（包括利息和股利收入）计入当期损益，除非该金融资产属于套期关系的一部分。

但是，对于非交易性权益工具投资，本公司在初始确认时将其不可撤销地指定为以公允价值计量且其变动计入其他综合收益的金融资产。该指定在单项投资的基础上作出，且相关投资从发行方的角度符合权益工具的定义。

初始确认后，对于该类金融资产以公允价值进行后续计量。满足条件的股利收入计入损益，其他利得或损失及公允价值变动计入其他综合收益。终止确认时，将之前计入其他综合收益的累计利得或损失从其他综合收益中转出，计入留存收益。

管理金融资产的业务模式，是指本公司如何管理金融资产以产生现金流量。业务模式决定本公司所管理金融资产现金流量的来源是收取合同现金流量、出售金融资产还是两者兼有。本公司以客观事实为依据、以关键管理人员决定的对金融资产进行管理的特定业务目标为基础，确定管理金融资产的业务模式。

本公司对金融资产的合同现金流量特征进行评估，以确定相关金融资产在特定日期产生的合同现金流量是否仅为对本金和以未偿付本金金额为基础的利息的支付。其中，本金是指金融资产在初始确认时的公允价值；利息包括对货币时间价值、与特定时期未偿付本金金额相关的信用风险、以及其他基本借贷风险、成本和利润的对价。此外，本公司对可能导致金融资产合同现金流量的时间分布或金额发生变更的合同条款进行评估，以确定其是否满足上述合同现金流量特征的要求。

仅在本公司改变管理金融资产的业务模式时，所有受影响的相关金融资产在业务模式发生变更后的首个报告期间的第一天进行重分类，否则金融资产在初始确认后不得进行重分类。

金融资产在初始确认时以公允价值计量。对于以公允价值计量且其变动计入当期损益的金融资产，相关交易费用直接计入当期损益；对于其他类别的金融资产，相关交易费用计入初始确认金额。因销售产品或提供劳务而产生的、未包含或不考虑重大融资成分的应收账款，本公司按照预期有权收取的对价金额作为初始确认金额。

3、金融负债分类和计量

本公司的金融负债于初始确认时分类为：以公允价值计量且其变动计入当期损益的金融负债、以摊余成本计量的金融负债。对于未划分为以公允价值计量且其变动计入当期损益的金融负债的，相关交易费用计入其初始确认金额。

（1）以公允价值计量且其变动计入当期损益的金融负债

以公允价值计量且其变动计入当期损益的金融负债，包括交易性金融负债和初始确认时指定为以公允价值计量且其变动计入当期损益的金融负债。对于此类金融负债，按照公允价值进行后续计量，公允价值变动形成的利得或损失以及与该等金融负债相关的股利和利息支出计入当期损益。

（2）以摊余成本计量的金融负债

其他金融负债采用实际利率法，按摊余成本进行后续计量，终止确认或摊销产生的利得或损失计入当期损益。

（3）金融负债与权益工具的区分

金融负债，是指符合下列条件之一的负债：

- ①向其他方交付现金或其他金融资产的合同义务。
- ②在潜在不利条件下，与其他方交换金融资产或金融负债的合同义务。
- ③将来须用或可用公司自身权益工具进行结算的非衍生工具合同，且公司根据该合同将交付可变数量的自身权益工具。
- ④将来须用或可用公司自身权益工具进行结算的衍生工具合同，但以固定数量的自身权益工具交换固定金额的现金或其他金融资产的衍生工具合同除外。

权益工具，是指能证明拥有某个公司在扣除所有负债后的资产中剩余权益的合同。

如果本公司不能无条件地避免以交付现金或其他金融资产来履行一项合同义务，则该合同义务符合金融负债的定义。

如果一项金融工具须用或可用本公司自身权益工具进行结算，需要考虑用于结算该工具的本公司自身权益工具，是作为现金或其他金融资产的替代品，还是为了使该工具持有方享有在发行方扣除所有负债后的资产中的剩余权益。如果是前者，该工具是本公司的金融负债；如果是后者，该工具是本公司的权益工具。

4、金融工具的公允价值

存在活跃市场的金融工具，以活跃市场中的报价确定其公允价值。不存在活跃市场的金融工具，采用估值技术确定其公允价值。在估值时，本公司采用在当前情况下适用并且有足够可利用数据和其他信息支持的估值技术，选择与市场参与者在相关资产或负债的交易中所考虑的资产或负债特征相一致的输入值，并优先使用相关可观察输入值。只有在相关可观察输入值无法取得或取得不切实可行的情况下，才使用不可观察输入值。

5、金融资产减值

本公司以预期信用损失为基础，对下列项目进行减值会计处理并确认损失准备：

- ①以摊余成本计量的金融资产；
- ②以公允价值计量且其变动计入其他综合收益的应收款项和债权投资；
- ③《企业会计准则第 14 号——收入》定义的合同资产；
- ④租赁应收款；

⑤财务担保合同（以公允价值计量且其变动计入当期损益、金融资产转移不符合终止确认条件或继续涉入被转移金融资产所形成的除外）。

（1）预期信用损失的计量

预期信用损失，是指以发生违约的风险为权重的金融工具信用损失的加权平均值。信用损失，是指本公司按照原实际利率折现的、根据合同应收的所有合同现金流量与预期收取的所有现金流量之间的差额，即全部现金短缺的现值。

本公司考虑有关过去事项、当前状况以及对未来经济状况的预测等合理且有依据的信息，以发生违约的风险为权重，计算合同应收的现金流量与预期能收到的现金流量之间差额的现值的概率加权金额，确认预期信用损失。

本公司对于处于不同阶段的金融工具的预期信用损失分别进行计量。金融工具自初始确认后信用风险未显著增加的，处于第一阶段，本公司按照未来 12 个月内的预期信用损失计量损失准备；金融工具自初始确认后信用风险已显著增加但尚未发生信用减值的，处于第二阶段，本公司按照该工具整个存续期的预期信用损失计量损失准备；金融工具自初始确认后已经发生信用减值的，处于第三阶段，本公司按照该工具整个存续期的预期信用损失计量损失准备。

对于在资产负债表日具有较低信用风险的金融工具，本公司假设其信用风险自初始确认后并未显著增加，按照未来 12 个月内的预期信用损失计量损失准备。

整个存续期预期信用损失，是指因金融工具整个预计存续期内所有可能发生的违约事件而导致的预期信用损失。未来 12 个月内预期信用损失，是指因资产负债表日后 12 个月内（若金融工具的预计存续期少于 12 个月，则为预计存续期）可能发生的金融工具违约事件而导致的预期信用损失，是整个存续期预期信用损失的一部分。

在计量预期信用损失时，本公司需考虑的最长期限为公司面临信用风险的最长合同期限（包括考虑续约选择权）。

本公司对于处于第一阶段和第二阶段、以及较低信用风险的金融工具，按照其未扣除减值准备的账面余额和实际利率计算利息收入。对于处于第三阶段的金融工具，按照其账面余额减已计提减值准备后的摊余成本和实际利率计算利息收入。

应收票据、应收账款和合同资产

对于应收票据、应收账款和合同资产，无论是否存在重大融资成分，本公司始终按照相当于整个存续期内预期信用损失的金额计量其损失准备。

本公司依据信用风险特征对应收票据、应收账款划分组合，在组合基础上计算预期信用损失，确定组合的依据如下：

A、应收票据

应收票据组合 1：银行承兑汇票

应收票据组合 2：商业承兑汇票

B、应收账款\合同资产

组合 1：应收合并范围内关联方

组合 2：应收账龄组合

对于划分为组合的应收票据、应收账款和合同资产，本公司参考历史信用损失经验，结合当前状况以及对未来经济状况的预测，按照整个存续期预期信用损失率，计算预期信用损失。

其他应收款

本公司依据信用风险特征将其他应收款划分为若干组合，在组合基础上计算预期信用损失，确定组合的依据如下：

其他应收款组合 1：应收合并范围内关联方

其他应收款组合 2：应收养户养殖借款

其他应收款组合 3：应收押金和保证金

其他应收款组合 4：应收拆迁款

其他应收款组合 5：应收备用金

其他应收款组合 6：应收其他款项

其他应收款组合 7：应收资产处置款

其他应收款组合 8：应收股权转让款

其他应收款组合 9：清算基金本金及收益

对划分为组合的其他应收款，本公司通过违约风险敞口和未来 12 个月内或整个存续期预期信用损失率，计算预期信用损失。

长期应收款

本公司的长期应收款包括应收融资租赁保证金、复垦保证金和其他款项。

对于应收融资租赁保证金，本公司参考历史信用损失经验，结合当前状况以及对未来经济状况的预测，通过违约风险敞口和整个存续期预期信用损失率，计算预期信用损失。

本公司确认应收复垦保证金，同时计提相应的应付复垦费用，届时应收复垦保证金可以通过应付复垦费用得以实现，公司复垦保证金不计提预期信用损失。

除应收融资租赁保证金、应收复垦保证金之外的划分为组合长期应收款，通过违约风险敞口和未来 12 个月内或整个存续期预期信用损失率，计算预期信用损失。

债权投资、其他债权投资

对于债权投资和其他债权投资，本公司按照投资的性质，根据交易对手和风险敞口的各种类型，通过违约风险敞口和未来 12 个月内或整个存续期预期信用损失率，计算预期信用损失。

（2）信用风险显著增加的评估

本公司通过比较金融工具在资产负债表日发生违约的风险与在初始确认日发生违约的风险，以确定金融工具预计存续期内发生违约风险的相对变化，以评估金融工具的信用风险自初始确认后是否已显著增加。

在确定信用风险自初始确认后是否显著增加时，本公司考虑无须付出不必要的额外成本或努力即可获得的合理且有依据的信息，包括前瞻性信息。本公司考虑的信息包括：

债务人未能按合同到期日支付本金和利息的情况；

已发生的或预期的金融工具的外部或内部信用评级（如有）的严重恶化；

已发生的或预期的债务人经营成果的严重恶化；

现存的或预期的技术、市场、经济或法律环境变化，并将对债务人对本公司的还款能力产生重大不利影响。

根据金融工具的性质，本公司以单项金融工具或金融工具组合为基础评估信用风险是否显著增加。以金融工具组合为基础进行评估时，本公司可基于共同信用风险特征对金融工具进行分类，例如逾期信息和信用风险评级。

如果逾期超过 30 日，本公司确定金融工具的信用风险已经显著增加。

本公司认为金融资产在下列情况发生违约：

借款人不大可能全额支付其对本公司的欠款，该评估不考虑本公司采取例如变现抵押品（如果持有）等追索行动；

金融资产逾期超过 90 天。

（3）已发生信用减值的金融资产

本公司在资产负债表日评估以摊余成本计量的金融资产和以公允价值计量且其变动计入其他综合收益的债权投资是否已发生信用减值。当对金融资产预期未来现金流量具有不利影响的一项或多项事件发生时，该金融资产成为已发生信用减值的金融资产。金融资产已发生信用减值的证据包括下列可观察信息：

发行方或债务人发生重大财务困难；

债务人违反合同，如偿付利息或本金违约或逾期等；

本公司出于与债务人财务困难有关的经济或合同考虑，给予债务人在任何其他情况下都不会做出的让步；

债务人很可能破产或进行其他财务重组；

发行方或债务人财务困难导致该金融资产的活跃市场消失。

（4）预期信用损失准备的列报

为反映金融工具的信用风险自初始确认后的变化，本公司在每个资产负债表日重新计量预期信用损失，由此形成的损失准备的增加或转回金额，作为减值损失或利得计入当期损益。对于以摊余成本计量的金融资产，损失准备抵减该金融资产在资产负债表中列示的账面价值；对于以公允价值计量且其变动计入其他综合收益的债权投资，本公司在其他综合收益中确认其损失准备，不抵减该金融资产的账面价值。

（5）核销

如果本公司不再合理预期金融资产合同现金流量能够全部或部分收回，则直接减记该金融资产的账面余额。这种减记构成相关金融资产的终止确认。这种情况通常发生在本公司确定债务人没有资产或收入来源可产生足够的现金流量以偿还将被减记的金额。但是，按照本公司收回到期款项的程序，被减记的金融资产仍可能受到执行活动的影响。

已减记的金融资产以后又收回的，作为减值损失的转回计入收回当期的损益。

6、金融资产转移

金融资产转移，是指将金融资产让与或交付给该金融资产发行方以外的另一方（转入方）。

本公司已将金融资产所有权上几乎所有的风险和报酬转移给转入方的，终止确认该金融资产；保留了金融资产所有权上几乎所有的风险和报酬的，不终止确认该金融资产。

本公司既没有转移也没有保留金融资产所有权上几乎所有的风险和报酬的，分别下列情况处理：放弃了对该金融资产控制的，终止确认该金融资产并确认产生的资产和负债；未放弃对该金融资产控制的，按照其继续涉入所转移金融资产的程度确认有关金融资产，并相应确认有关负债。

7、金融资产和金融负债的抵销

当本公司具有抵销已确认金融资产和金融负债的法定权利，且目前可执行该种法定权利，同时本公司计划以净额结算或同时变现该金融资产和清偿该金融负债时，金融资产和金融负债以相互抵销后的金额在资产负债表内列示。除此以外，金融资产和金融负债在资产负债表内分别列示，不予相互抵销。

12、应收票据

详见 11、金融工具。

13、应收账款

详见 11、金融工具。

14、应收款项融资

无

15、其他应收款

其他应收款的预期信用损失的确定方法及会计处理方法

其他应收款的预期信用损失的确定方法及会计处理方法

详见 11、金融工具。

16、合同资产

详见 11、金融工具。

17、存货

公司需遵守《深圳证券交易所上市公司自律监管指引第 3 号——行业信息披露》中的“畜禽、水产养殖相关业务”的披露要求

1. 存货的分类

本公司存货分为原材料、在途材料、在产品、半成品、库存商品、包装物、低值易耗品、合同履行成本、消耗性生物资产等大类；消耗性生物资产包括种鸡蛋、种鸭蛋、种鸽蛋、胚蛋、鸡苗、鸭苗、鸽苗、猪苗、肉鸡、肉鸭、肉鸽、肉猪、塘鱼、林木。

2. 存货取得和发出的计价方法

本公司存货取得时按实际成本计价。原材料、库存商品等发出时采用加权平均法计价。通过债务重组取得的存货的成本，以放弃债权的公允价值和使该存货达到当前位置和状态所发生的可直接归属于该存货的税金、运输费、装卸费、保险费等其他成本入账。

消耗性生物资产具体的计量如下：

消耗性生物资产是指为出售而持有的、或在将来收获为农产品的生物资产，包括种蛋、生长中及存栏待售的畜禽、水产品、用材林等等。消耗性生物资产按照成本进行初始计量。自行繁殖或养殖的消耗性生物资产的成本，为该资产在出售前发生的可直接归属于该资产的饲料费、人工费和其他应分摊的间接费用等必要支出，包括符合资本化条件的借款费用。消耗性生物资产在收获后发生的管护、饲养费用

等后续支出，计入当期损益。消耗性生物资产在收获或出售时，采用加权平均法按账面价值结转成本。消耗性生物资产采用分批法结转成本。

种鸡蛋：为公司生产种鸡蛋而发生的各种成本费用，公司在月末将生产种鸡蛋而发生的各种成本费用在外销种鸡蛋、本月生产鸡苗所耗种鸡蛋、待孵种鸡蛋和库存种鸡蛋中进行分配，待孵种鸡蛋和库存种鸡蛋成本留在本科目核算，外销种鸡蛋的成本在此科目归集后直接转入其销售成本，本月生产鸡苗所消耗种鸡蛋的成本转入“鸡苗”成本。

种鸭蛋：为公司生产种鸭蛋而发生的各种成本费用，公司在月末将生产种鸭蛋而发生的各种成本费用在外销种鸭蛋、本月生产鸭苗所耗种鸭蛋、待孵种鸭蛋和库存种鸭蛋中进行分配，待孵种鸭蛋和库存种鸭蛋成本留在本科目核算，外销种鸭蛋的成本在此科目归集后直接转入其销售成本，本月生产鸭苗所消耗种鸭蛋的成本转入“鸭苗”成本。

种鸽蛋：为公司生产种鸽蛋而发生的各种成本费用，公司在月末将生产种鸽蛋而发生的各种成本费用在外销种鸽蛋、本月生产鸽苗所耗种鸽蛋、待孵种鸽蛋和库存种鸽蛋中进行分配，待孵种鸽蛋和库存种鸽蛋成本留在本科目核算，外销种鸽蛋的成本在此科目归集后直接转入其销售成本，本月生产鸽苗所消耗种鸽蛋的成本转入“鸽苗”成本。

胚蛋：为公司生产胚蛋而发生的各种成本费用，公司在月末将生产胚蛋而发生的各种成本费用在外销胚蛋、本月生产疫苗所耗胚蛋和库存胚蛋中进行分配，库存胚蛋成本留在本科目核算，外销胚蛋的成本在此科目归集后直接转入其销售成本，本月生产疫苗所消耗胚蛋的成本转入疫苗的生产成本。

鸡苗：公司将自行孵化生产的商品代鸡苗，统称为鸡苗。鸡苗成本包括外购种鸡蛋成本、种鸡场在产种鸡所耗用的饲料、药物和疫苗、生产性生物资产种鸡计提的折旧、种鸡场和孵化厂发生的水电、工资薪酬、固定资产折旧等费用，按照出苗种鸡蛋数量占总的种鸡蛋数量的比例结转已完工鸡苗成本，投放给养户饲养时转入“肉鸡”成本。

鸭苗：公司将自行孵化生产的商品代鸭苗，统称为鸭苗。鸭苗成本包括外购种鸭蛋成本、种鸭场在产种鸭所耗用的饲料、药物和疫苗、生产性生物资产种鸭计提的折旧、种鸭场和孵化厂发生的水电、工资薪酬、固定资产折旧等费用，按照出苗种鸭蛋数量占总的种鸭蛋数量的比例结转已完工鸭苗成本，投放给养户饲养时转入“肉鸭”成本。

鸽苗：由公司自行繁殖生产，鸽苗成本包括在产种鸽在产蛋周期所耗用的饲料、药物，分摊的制造费用和种鸽计提的折旧。

猪苗：公司将在猪场（含商品猪场、扩繁猪场、原种猪场）分娩舍和保育舍喂养的生猪，统称为猪苗。猪苗通过筛选转栏，分别按照后备种猪、肉猪饲养，或直接销售。猪苗成本包括猪苗耗用的饲料和药物、种猪怀孕后耗用的饲料和药物、生产性生物资产种猪计提的折旧、公猪精液成本、分摊的固定资产折旧、工资薪酬、水电费等。月末按约当产量法（种猪怀孕后耗用的饲料和药物、生产性生物资产计提的折旧、公猪精液成本由于是随种猪分娩而增加，其完工进度按 100% 计算，其余成本由于是随着商品猪苗饲养天龄 的增加而增加，其完工进度按 50% 计算）将成本在出栏（销售）猪苗、转栏猪苗和期末存栏猪苗之间进行分配，死亡猪苗的成本直接结转到废品成本。

肉鸡：公司将鸡苗成本以及肉鸡回收上市之前发生的饲养成本归集计入肉鸡成本，并于上市销售时计入肉鸡的销售成本。

肉鸭：公司将鸭苗成本以及肉鸭回收上市之前发生的饲养成本归集计入肉鸭成本，并于上市销售时计入肉鸭的销售成本。

肉鸽：公司将鸽苗成本以及肉鸽回收上市之前发生的饲养成本归集计入肉鸽成本，并于上市销售时计入肉鸽的销售成本。

肉猪：公司将在养户处喂养的生猪称为商品肉猪。商品肉猪饲养周期约为 140-160 天，饲养期满后出栏销售。商品肉猪成本包括转入的猪苗成本、领用的饲料、药物、疫苗、养户饲养费用等。月末根据各养户当月上市肉猪数量和存栏肉猪数量的比例将肉猪成本在出栏商品肉猪和期末存栏商品肉猪之间进行分配，死亡肉猪发生的成本由活体承担。肉猪服务部回收肉猪对外销售时，根据当月上市肉猪统计数据，按实际成本计算出栏成本，计入主营业务成本科目。

塘鱼：塘鱼成本包括饲养塘鱼发生的外购鱼苗款及相关费用。

林木：林木成本包括公司为种植经济林木而发生的栽种成本、维护费用等成本费用。

3. 存货的盘存制度

采用永续盘存制。

4. 低值易耗品及包装物的摊销方法

采用“一次摊销法”核算。

5. 存货可变现净值的确定依据及存货跌价准备的计提方法

存货可变现净值是按存货的估计售价减去至完工时估计将要发生的成本、估计的销售费用以及相关税费后的金额。在确定存货的可变现净值时，以取得的确凿证据为基础，同时考虑持有存货的目的以及资产负债表日后事项的影响。

资产负债表日，存货成本高于其可变现净值的，计提存货跌价准备。本公司通常按照单个存货项目计提存货跌价准备，资产负债表日，以前减记存货价值的影响因素已经消失的，存货跌价准备在原已计提的金额内转回。

消耗性生物资产可变现净值的确定依据及跌价准备的计提方法

资产负债表日，消耗性生物资产按照成本与可变现净值孰低计量，并采用与确认存货跌价准备一致的方法计算确认消耗性生物资产的跌价准备。如果减值的影响因素已经消失的，减记的金额予以恢复，并在原已计提的跌价准备金额内转回，转回金额计入当期损益。如果消耗性生物资产改变用途，作为生产性生物资产，改变用途后的成本按改变用途时的账面价值确定。如果消耗性生物资产改变用途，作为公益性生物资产，则按照《企业会计准则第 8 号——资产减值》规定考虑是否发生减值，发生减值时先计提减值准备，再按计提减值准备后的账面价值确定。

18、持有待售资产

1. 划分为持有待售的非流动资产或处置组的依据

主要通过出售（包括具有商业实质的非货币性资产交换）而非持续使用一项非流动资产或处置组收回其账面价值的，本公司将其划分为持有待售类别。具体标准为同时满足以下条件：

（1）根据类似交易中出售此类资产或处置组的惯例，在当前状况下即可立即出售；

（2）公司已经就一项出售计划作出决议且获得确定的购买承诺，预计出售将在一年内完成（有关规定要求公司相关权力机构或者监管部门批准后方可出售的，已经获得批准）。

因出售对子公司的投资等原因导致丧失对子公司控制权的，无论出售后是否保留部分权益性投资，满足持有待售类别划分条件的，在母公司个别财务报表中将对子公司投资整体划分为持有待售类别，在合并财务报表中将子公司所有资产和负债划分为持有待售类别。

2. 持有待售的非流动资产或处置组的会计处理方法

公司初始计量或在资产负债表日重新计量持有待售的非流动资产或处置组时，其账面价值高于公允价值减去出售费用后的净额的，将账面价值减记至公允价值减去出售费用后的净额，减记的金额确认为资产减值损失，计入当期损益，同时计提持有待售资产减值准备。后续资产负债表日持有待售的非流动资产公允价值减去出售费用后的净额增加的，以前减记的金额予以恢复，并在划分为持有待售类别后确认的资产减值损失金额内转回，转回金额计入当期损益。划分为持有待售类别前确认的资产减值损失不得转回。

对于持有待售的处置组确认的资产减值损失金额，先抵减处置组中商誉的账面价值，再根据处置组中各项非流动资产账面价值所占比重，按比例抵减其账面价值。持有待售的处置组确认的资产减值损失后续转回金额，根据处置组中除商誉外各项非流动资产账面价值所占比重，按比例增加其账面价值。

持有待售的非流动资产或处置组中的非流动资产不计提折旧或摊销，持有待售的处置组中负债的利息和其他费用继续予以确认。

公司终止确认持有待售的非流动资产或处置组时，将尚未确认的利得或损失计入当期损益。

非流动资产或处置组因不再满足持有待售类别的划分条件而不再继续划分为持有待售类别或非流动资产从持有待售的处置组中移除时，按照以下两者孰低计量：

（1）划分为持有待售类别前的账面价值，按照假定不划分为持有待售类别情况下本应确认的折旧、摊销或减值等进行调整后的金额；

（2）可收回金额。

3. 终止经营的认定标准和列报方法

终止经营，是指满足下列条件之一的、能够单独区分的组成部分且已被本公司处置或划分为持有待售类别的组成部分：

（1）该组成部分代表一项独立的主要业务或一个单独的主要经营地区；

（2）该组成部分是拟对一项独立的主要业务或一个单独的主要经营地区进行处置的一项相关联计划的一部分；

（3）该组成部分是专为转售而取得的子公司。

本公司对于当期列报的终止经营，在当期利润表中分别列示持续经营损益和终止经营损益，并在比较期间的利润表中将原来作为持续经营损益列报的信息重新作为可比会计期间的终止经营损益列报。

19、债权投资

详见 11、金融工具。

20、其他债权投资

详见 11、金融工具。

21、长期应收款

详见 11、金融工具。

22、长期股权投资

1. 确定对被投资单位具有共同控制、重大影响的依据

共同控制是指按照相关约定对某项安排所共有的控制，并且该安排的相关活动必须经过分享控制权的参与方一致同意后才能决策。在判断是否存在共同控制时，首先判断所有参与方或参与方组合是否集体控制该安排，如果所有参与方或一组参与方必须一致行动才能决定某项安排的相关活动，则认为所有参与方或一组参与方集体控制该安排。其次再判断该安排相关活动的决策是否必须经过这些集体控制该安排的参与方一致同意，当且仅当相关活动的决策要求集体控制该安排的参与方一致同意时，才形成共同控制。如果存在两个或两个以上的参与方组合能够集体控制某项安排的，不构成共同控制。判断是否存在共同控制时，不考虑享有的保护性权利。

重大影响是指投资方对被投资单位的财务和经营政策有参与决策的权力，但并不能够控制或者与其他方一起共同控制这些政策的制定。在确定能否对被投资单位施加重大影响时，考虑投资方直接或间接持有被投资单位的表决权股份以及投资方及其他方持有的当期可执行潜在表决权在假定转换为对被投资方单位的股权后产生的影响，包括被投资单位发行的当期可转换的认股权证、股份期权及可转换公司债券等的影响。对外投资符合下列情况时，一般确定为对投资单位具有重大影响：①在被投资单位的董事会或类似权力机构中派有代表；②参与被投资单位财务和经营政策的制定过程；③与被投资单位之间发生重要交易；④向被投资单位派出管理人员；⑤向被投资单位提供关键技术资料。直接或通过子公司间接拥有被投资企业 20%以上但低于 50%的表决权股份时，一般认为对被投资单位具有重大影响。

2. 初始投资成本确定

(1) 企业合并形成的长期股权投资

A. 同一控制下的企业合并,以支付现金、转让非现金资产或承担债务方式以及以发行权益性证券作为合并对价的，在合并日按照取得被合并方所有者权益在最终控制方合并财务报表中的账面价值的份额作为长期股权投资的初始投资成本。因追加投资等原因能够对同一控制下的被投资单位实施控制的，在

合并日根据合并后应享有被合并方净资产在最终控制方合并财务报表中的账面价值的份额，确定长期股权投资的初始投资成本。合并日长期股权投资的初始投资成本，与达到合并前的长期股权投资账面价值加上合并日进一步取得股份新支付对价的账面价值之和的差额，调整资本溢价或股本溢价，资本溢价或股本溢价不足冲减的，冲减留存收益。

B. 非同一控制下的企业合并,在购买日按照《企业会计准则第 20 号——企业合并》的相关规定确定的合并成本作为长期股权投资的初始投资成本。因追加投资等原因能够对非同一控制下的被投资单位实施控制的，按照原持有的股权投资账面价值加上新增投资成本之和，作为改按成本法核算的初始投资成本。

(2) 除企业合并形成的长期股权投资以外，其他方式取得的长期股权投资，按照下列规定确定其初始投资成本：

A. 以支付现金取得的长期股权投资，应当按照实际支付的购买价款作为初始投资成本。初始投资成本包括与取得长期股权投资直接相关的费用、税金及其他必要支出。

B. 以发行权益性证券取得的长期股权投资，按照发行权益性证券的公允价值作为初始投资成本。

C. 通过非货币性资产交换取得的长期股权投资，其初始投资成本按照《企业会计准则第 7 号——非货币性资产交换》确定。

D. 通过债务重组取得的长期股权投资，其初始投资成本按照《企业会计准则第 12 号——债务重组》确定。

3. 后续计量和损益确认方法

(1) 成本法核算：能够对被投资单位实施控制的长期股权投资，采用成本法核算。采用成本法核算时，追加或收回投资调整长期股权投资的成本。采用成本法核算的长期股权投资，除取得投资时实际支付的价款或对价中包含的已宣告但尚未发放的现金股利或利润外，公司应当按照享有被投资单位宣告发放的现金股利或利润确认投资收益，不再划分是否属于投资前和投资后被投资单位实现的净利润。

(2) 权益法核算：对被投资单位共同控制或重大影响的长期股权投资，除对联营企业的权益性投资，其中一部分通过风险投资机构、共同基金、信托公司或包括投连险基金在内的类似主体间接持有的，无论以上主体是否对这部分投资具有重大影响，公司按照《企业会计准则第 22 号——金融工具确认和计量》的有关规定，对间接持有的该部分投资选择以公允价值计量且其变动计入损益外，采用权益法核算。采用权益法核算时，公司取得长期股权投资后，按照应享有或应分担的被投资单位实现的净损益和其他综合收益的份额，分别确认投资收益和其他综合收益，同时调整长期股权投资的账面价值；公司按照被投资单位宣告分派的利润或现金股利计算应享有的部分，相应减少长期股权投资的账面价值；公司对于被投资单位除净损益、其他综合收益和利润分配以外所有者权益的其他变动，应当调整长期股权投资的账面价值并计入所有者权益。公司确认被投资单位发生的净亏损，以长期股权投资的账面价值以及其他实质上构成对被投资单位净投资的长期权益减记至零为限，公司负有承担额外损失义务的除外。被投资单位以后实现净利润的，公司在收益分享额弥补未确认的亏损分担额后，恢复确认收益分享额。公司在确认应享有被投资单位净损益的份额时，以取得投资时被投资单位各项可辨认资产的公允价值为基

础，对被投资单位的净利润进行调整，并且将公司与联营企业及合营企业之间发生的内部交易损益予以抵销，在此基础上确认投资损益。公司与被投资单位发生的内部交易损失，按照《企业会计准则第 8 号——资产减值》等规定属于资产减值损失的则全额确认。如果被投资单位采用的会计政策及会计期间与公司不一致的，按照公司的会计政策及会计期间对被投资单位的财务报表进行调整，并据以确认投资损益。

对于首次执行日之前已经持有的对联营企业和合营企业的长期股权投资，如存在与该投资相关的股权投资借方差额，按原剩余期限直线法摊销，摊销金额计入当期损益。

(3) 处置长期股权投资，其账面价值与实际取得价款差额，计入当期损益。采用权益法核算的长期股权投资，因被投资单位除净损益以外所有者权益的其他变动而计入所有者权益的，处置该项投资时将原计入所有者权益的部分按相应比例转入当期损益，由于被投资方重新计量设定受益计划净负债或净资产变动而产生的其他综合收益除外。

23、投资性房地产

投资性房地产计量模式

成本法计量

折旧或摊销方法

投资性房地产是指为赚取租金或资本增值，或两者兼有而持有的房地产。主要包括已出租的土地使用权、持有并准备增值后转让的土地使用权以及已出租的建筑物。当公司能够取得与投资性房地产相关的租金收入或增值收益以及投资性房地产的成本能够可靠计量时，公司按购置或建造的实际支出对其进行初始计量。

公司在资产负债表日采用成本模式对投资性房地产进行后续计量。在成本模式下，公司按照本会计政策之第 24 项固定资产和第 29 项无形资产的规定，对投资性房地产进行计量，计提折旧或摊销。当投资性房地产被处置，或者永久退出使用且预计不能从其处置中取得经济利益时，终止确认该项投资性房地产。公司出售、转让、报废投资性房地产或者发生投资性房地产毁损，将处置收入扣除其账面价值和相关税费后的金额计入当期损益。

24、固定资产

(1) 确认条件

固定资产系使用寿命超过一个会计年度，为生产商品、提供劳务、出租或经营管理所持有的有形资产。

(2) 折旧方法

类别	折旧方法	折旧年限	残值率	年折旧率
房屋及构筑物	年限平均法	12-20 年	5%	7.92%-4.75%
运输工具	年限平均法	5-10 年	4%	19.20%-9.60%
机械设施类	年限平均法	5-10 年	4%	19.20%-9.60%
电器及办公用具	年限平均法	3-5 年	4%	32.00%-19.20%

固定资产的分类为：房屋及构筑物、电器及办公用具、运输工具、机械设施类，其中机械设施类包含生产设施、机械设备、工具仪器、水电设施。

公司于每年年度终了，对固定资产的使用寿命、预计净残值和折旧方法进行复核。

25、在建工程

在建工程按实际发生的成本计量，实际成本包括在建期间发生的各项必要工程支出、工程达到预定可使用状态前的应予资本化的借款费用以及其他相关费用等。

在建工程在达到预定可使用状态时结转为固定资产。预定可使用状态的判断标准，应符合下列情况之一：

- （1）固定资产的实体建造（包括安装）或生产工作已全部完成或实质上已全部完成；
- （2）已经试生产或试运行，并且其结果表明资产能够正常生产出合格产品，或者试运行结果表明其能够正常运转或营业；
- （3）继续发生在购建或生产的固定资产上的支出金额很少或者几乎不再发生；
- （4）所购建或生产的固定资产已经达到设计或合同要求，或与设计或合同要求基本相符。

各类别在建工程结转为固定资产的时点：

类别	结转为固定资产时点
房屋及构筑物	实际开始使用/完工验收孰早
机械设施类	实际开始使用/完成安装并验收孰早

26、借款费用

1. 借款费用资本化的确认原则

借款费用包括因借款发生的利息、折价或溢价的摊销和辅助费用，以及因外币借款而发生的汇兑差额。公司发生的借款费用，可直接归属于符合资本化条件的资产的购建或者生产的，应予以资本化，计入相关资产成本；其他借款费用，在发生时根据其发生额确认为费用，计入当期损益。

符合资本化条件的资产，包括需要经过相当长时间的购建或者生产活动才能达到预定可使用或者可销售状态的固定资产、投资性房地产和存货等资产。

借款费用同时满足下列条件，开始资本化：

- （1）资产支出已经发生，资产支出包括为购建或者生产符合资本化条件的资产而以支付现金、转移非现金资产或者承担带息债务形式发生的支出；
- （2）借款费用已发生；
- （3）为使资产达到预计可使用或者可销售状态所必要的购建或者生产活动已经开始。

2. 借款费用资本化的期间

为购建或者生产符合资本化条件的资产发生的借款费用，满足上述资本化条件的，在该资产达到预定可使用或者可销售状态前所发生的，计入该资产的成本，若资产的购建或者生产活动发生非正常中断，

并且中断时间连续超过 3 个月，暂停借款费用的资本化，将其确认为当期费用，直至资产的购建或者生产活动重新开始；当所购建或生产的资产达到预定可使用或者销售状态时，停止其借款费用的资本化。在达到预定可使用或者可销售状态后所发生的借款费用，于发生当期直接计入财务费用。

3. 借款费用资本化金额的计算方法

在资本化期间内，每一会计期间的利息（包括折价或溢价的摊销）资本化金额，按照下列规定确定：

（1）为购建或者生产符合资本化条件的资产而借入专门借款的，以专门借款当期实际发生的利息费用，减去将尚未动用的借款资金存入银行取得的利息收入或进行暂时性投资取得的投资收益后的金额确定。

（2）为购建或者生产符合资本化条件的资产而占用了一般借款的，根据累计资产支出超过专门借款部分的资产支出加权平均数乘以所占用一般借款的资本化率，计算确定一般借款应予资本化的利息金额。

资本化期间内，外币专门借款的汇兑差额全部予以资本化；外币一般借款的汇兑差额计入当期损益。

27、生物资产

1. 生物资产的确定标准

生物资产，是指有生命的动物和植物构成的资产。生物资产同时满足下列条件的，予以确认：

- （1）公司因过去的交易或者事项而拥有或者控制该生物资产；
- （2）与该生物资产有关的经济利益或服务潜能很可能流入公司；
- （3）该生物资产的成本能够可靠地计量。

2. 生物资产的分类

本公司生物资产包括消耗性生物资产、生产性生物资产。消耗性生物资产包括种鸡蛋、种鸭蛋、种鸽蛋、胚蛋、鸡苗、鸭苗、鸽苗、猪苗、肉鸡、肉鸭、肉鸽、肉猪、塘鱼、林木，生产性生物资产包括种鸡（包括用于生产胚蛋的产蛋种鸡）、种鸭、种鸽、种猪。

（1）消耗性生物资产

消耗性生物资产是指为出售而持有的、或在将来收获为农产品的生物资产，包括种蛋、生长中及存栏待售的畜禽、水产品、用材林等。消耗性生物资产按照成本进行初始计量。自行繁殖或养殖的消耗性生物资产的成本，为该资产在出售前发生的可直接归属于该资产的必要支出，包括符合资本化条件的借款费用。消耗性生物资产在收获后发生的管护、饲养费用等后续支出，计入当期损益。

消耗性生物资产在收获或出售时，采用加权平均法按账面价值结转成本。

（2）生产性生物资产

生产性生物资产是指为产出农产品、提供劳务或出租等目的而持有的生物资产，包括产畜禽、经济林等。生产性生物资产按照成本进行初始计量。自行营造或繁殖的生产性生物资产的成本，为该资产在达到预定生产经营目的前发生的可直接归属于该资产的必要支出，包括符合资本化条件的借款费用。

生产性生物资产在郁闭或达到预定生产经营目的后发生的管护、饲养费用计入当期损益。

种猪以外的生产性生物资产的折旧采用工作量法计算。

生产性生物资产种猪的折旧采用直线法计算，按各类生物资产估计的使用年限扣除残值后，确定折旧率如下：

生产性生物资产类别	使用年限（年）	预计残值（元/头）
种猪	1-3.5	1,100.00

本公司至少于年度终了对生产性生物资产的使用寿命、预计净残值和折旧方法进行复核，如发生改变则作为会计估计变更处理。

生产性生物资产出售、盘亏、死亡或毁损的处置收入扣除其账面价值和相关税费后的差额计入当期损益。

3.生物资产跌价和减值的处理

消耗性生物资产的可变现净值低于其账面价值的，按照可变现净值低于账面价值的差额，计提消耗性生物资产跌价准备，并计入当期损益。消耗性生物资产跌价的影响因素已经消失的，减记金额应以恢复，并在原已计提的跌价准备金额内转回，转回的金额计入当期损益。

公司于每年年度终了，对生产性生物资产的使用寿命、预计净残值和折旧方法进行复核。使用寿命预计数与原先估计数有差异的，调整生产性生物资产使用寿命；预计净残值预计数与原先估计数有差异的，调整预计净残值；与生产性生物资产有关的经济利益预期实现方式有重大改变的，改变生产性生物资产折旧方法。

公司于每年年度终了，对生产性生物资产进行检查，有确凿证据表明由于遭受自然灾害、病虫害、动物疫病侵袭或市场需求变化等原因，使生产性生物资产的可收回金额低于其账面价值的，按照可收回金额低于账面价值的差额，计提生产性生物资产减值准备，并计入当期损益。可收回金额为资产的公允价值减去处置费用后的净额与资产预计未来现金流量的现值两者之间的较高者。

生产性生物资产减值准备一经计提，不得转回。

公司需遵守《深圳证券交易所上市公司自律监管指引第3号——行业信息披露》中的“畜禽、水产养殖相关业务”的披露要求

28、油气资产

无

29、无形资产

（1）使用寿命及其确定依据、估计情况、摊销方法或复核程序

无形资产按实际成本计量。外购的无形资产，其成本包括购买价款、相关税费以及直接归属于使该项资产达到预定用途所发生的其他支出。采用分期付款购买无形资产，购买无形资产的价款超过正常信用条件延期支付，实际上具有融资性质的，无形资产的成本为购买价款的现值。投资者投入的无形

资产的成本，按照投资合同或协议约定的价值确定，在投资合同或协议约定价值不公允的情况下，应按无形资产的公允价值入账。通过非货币性资产交换取得的无形资产，其初始投资成本按照《企业会计准则第 7 号——非货币性资产交换》确定。通过债务重组取得的无形资产，其初始投资成本按照《企业会计准则第 12 号——债务重组》确定。以同一控制下的企业吸收合并方式取得的无形资产按被合并方的账面价值确定其入账价值；以非同一控制下的企业吸收合并方式取得的无形资产按公允价值确定其入账价值。

公司于取得无形资产时分析判断其使用寿命，划分为使用寿命有限和使用寿命不确定的无形资产。使用寿命有限的无形资产自无形资产可供使用时起，采用能反映与该资产有关的经济利益的预期实现方式的摊销方法，在预计使用年限内摊销；无法可靠确定预期实现方式的，采用直线法摊销。

各类使用寿命有限的无形资产的摊销方法、使用寿命：

类别	摊销方法	使用寿命
土地使用权	直线法	产权证规定的使用期限
软件使用权	直线法	受益期限/合同规定年限
专利权	直线法	受益期限/合同规定年限
非专利技术	直线法	受益期限/合同规定年限
其他	直线法	受益期限/合同规定年限

公司于每年年度终了，对使用寿命有限的无形资产的使用寿命及摊销方法进行复核。如果无形资产的使用寿命及摊销方法与以前估计不同的，改变摊销期限和摊销方法。

公司将无法预见未来经济利益期限的无形资产视为使用寿命不确定的无形资产，对于使用寿命不确定的无形资产不进行摊销。公司在每个会计期间对使用寿命不确定的无形资产的使用寿命进行复核。如果有证据表明无形资产的使用寿命是有限的，估计其使用寿命，并按上述规定处理。

无形资产的减值测试方法和减值准备计提方法详见本会计政策之第 30 项长期资产减值。

(2) 研发支出的归集范围及相关会计处理方法

研发支出为公司研发活动直接相关的支出，包括研发人员职工薪酬、直接投入费用、折旧费用与长期待摊费用、设计费用、装备调试费、无形资产摊销费用、委托外部研究开发费用、其他费用等。研发支出的归集和计算以相关资源实际投入研发活动为前提，研发支出包括费用化的研发费用与资本化的开发支出。

研究开发项目研究阶段支出与开发阶段支出的划分标准：研究阶段支出指为获取并理解新的科学或技术知识而进行的独创性的有计划调查所发生的支出；开发阶段支出是指在进行商业性生产或使用前，将研究成果或其他知识应用于某项计划或设计，以生产出新的或具有实质性改进的材料、装置、产品等所发生的支出。

公司内部自行开发的无形资产，在研究开发项目研究阶段的支出，于发生时计入当期损益。开发项目开发阶段的支出，只有同时满足下列条件的，才能确认为无形资产：

- （1）完成该无形资产以使其能够使用或出售在技术上具有可行性；
- （2）具有完成该无形资产并使用或出售的意图；
- （3）无形资产产生经济利益的方式，包括能够证明运用该无形资产生产的产品存在市场或无形资产自身存在市场，无形资产将在内部使用的，应当证明其有用性；
- （4）有足够的技术、财务资源和其他资源支持，以完成该无形资产的开发，并有能力使用或出售无形资产；
- （5）归属于该无形资产开发阶段的支出能够可靠地计量。

对于以前期间已经费用化的开发阶段的支出不再调整。

30、长期资产减值

长期股权投资、采用成本模式计量的投资性房地产、固定资产、在建工程、无形资产、使用权资产等长期资产，于资产负债表日存在减值迹象的，进行减值测试。减值测试结果表明资产的可收回金额低于其账面价值的，按其差额计提减值准备并计入减值损失。可收回金额为资产的公允价值减去处置费用后的净额与资产预计未来现金流量的现值两者之间的较高者。资产减值准备按单项资产为基础计算并确认，如果难以对单项资产的可收回金额进行估计的，以该资产所属的资产组确定资产组的可收回金额。资产组是能够独立产生现金流入的最小资产组合。

商誉至少在每年年度终了进行减值测试。本公司进行商誉减值测试，对于因企业合并形成的商誉的账面价值，自购买日起按照合理的方法分摊至相关的资产组；难以分摊至相关的资产组的，将其分摊至相关的资产组组合。在将商誉的账面价值分摊至相关的资产组或者资产组组合时，按照各资产组或者资产组组合的公允价值占相关资产组或者资产组组合公允价值总额的比例进行分摊。公允价值难以可靠计量的，按照各资产组或者资产组组合的账面价值占相关资产组或者资产组组合账面价值总额的比例进行分摊。在对包含商誉的相关资产组或者资产组组合进行减值测试时，如与商誉相关的资产组或者资产组组合存在减值迹象的，先对不包含商誉的资产组或者资产组组合进行减值测试，计算可收回金额，并与相关账面价值相比较，确认相应的减值损失。再对包含商誉的资产组或者资产组组合进行减值测试，比较这些相关资产组或者资产组组合的账面价值（包括所分摊的商誉的账面价值部分）与其可收回金额，如相关资产组或者资产组组合的可收回金额低于其账面价值的，确认商誉的减值损失。

上述资产减值损失一经确认，在以后会计期间不予转回。

31、长期待摊费用

长期待摊费用是指公司已经发生但应由本期和以后各期负担的分摊期限在 1 年以上的各项费用，包括以经营租赁方式租入的固定资产发生的改良支出等。长期待摊费用在相关项目的受益期内平均摊销。

32、合同负债

合同负债反映本公司已收或应收客户对价而应向客户转让商品的义务。本公司在向客户转让商品之前，客户已经支付了合同对价或本公司已经取得了无条件收取合同对价权利的，在客户实际支付款项与到期应支付款项孰早时点，按照已收或应收的金额确认合同负债。

同一合同下的合同资产和合同负债以净额列示，不同合同下的合同资产和合同负债不予抵销。

33、职工薪酬

(1) 短期薪酬的会计处理方法

短期薪酬是指本公司在职工提供相关服务的年度报告期间结束后十二个月内需要全部予以支付的职工薪酬，离职后福利和辞退福利除外。本公司在职工提供服务的会计期间，将实际发生的短期薪酬确认为负债，并根据职工提供服务的受益对象计入相关资产成本和费用。

(2) 离职后福利的会计处理方法

离职后福利是指公司为获得职工提供的服务而在职工退休或与公司解除劳动关系后，提供的各种形式的报酬和福利，短期薪酬和辞退福利除外。离职后福利计划包括设定提存计划和设定受益计划。其中，设定提存计划，是指向独立的基金缴存固定费用后，本公司不再承担进一步支付义务的离职后福利计划；设定受益计划，是指除设定提存计划以外的离职后福利计划。

(1) 设定提存计划

设定提存计划包括基本养老保险、失业保险。在职工为本公司提供服务的会计期间，按以当地规定的缴纳基数和比例计算应缴纳金额，确认为负债，并计入当期损益或相关资产成本。

在职工提供服务的会计期间，根据设定提存计划计算的应缴存金额确认为负债，并计入当期损益或相关资产成本。

(2) 设定受益计划

本公司根据预期累计福利单位法确定的公式将设定受益计划产生的福利义务归属于职工提供服务的期间，并计入当期损益或相关资产成本。本公司设定受益计划导致的职工薪酬成本包括下列组成部分：

A. 服务成本，包括当期服务成本、过去服务成本和结算利得或损失。其中，当期服务成本，是指职工当期提供服务所导致的设定受益计划义务现值的增加额；过去服务成本，是指设定受益计划修改所导致的与以前期间职工服务相关的设定受益计划义务现值的增加或减少。

B. 设定受益计划净负债或净资产的利息净额，包括计划资产的利息收益、设定受益计划义务的利息费用以及资产上限影响的利息。

C. 重新计量设定受益计划净负债或净资产所产生的变动。

除非其他会计准则要求或允许职工福利成本计入资产成本，本公司将上述第 A 和 B 项计入当期损益；第 C 项计入其他综合收益且不会在后续会计期间转回至损益，但可以在权益范围内转移这些在其他综合收益中确认的金额。

（3）辞退福利的会计处理方法

辞退福利是指公司在职工劳动合同到期之前解除与职工的劳动关系，或者为鼓励职工自愿接受裁减而给予职工的补偿。公司向职工提供辞退福利的，在下列两者孰早日确认辞退福利产生的职工薪酬负债，并计入当期损益：公司不能单方面撤回因解除劳动关系计划或裁减建议所提供的辞退福利时；公司确认与涉及支付辞退福利的重组相关的成本或费用时。

（4）其他长期职工福利的会计处理方法

其他长期职工福利，是指除短期薪酬、离职后福利、辞退福利之外所有的职工薪酬，包括长期带薪缺勤、长期残疾福利、长期利润分享计划等。本公司向职工提供的其他长期职工福利，符合设定提存计划条件的，按照设定提存计划的有关规定进行处理；除上述情形外的其他长期职工福利，按照设定受益计划的有关规定，确认和计量其他长期职工福利净负债或净资产。在报告期末，公司将其他长期职工福利产生的福利义务归属于职工提供服务期间，并计入当期损益或相关资产成本。

34、预计负债

公司如果与或有事项相关的义务同时符合以下条件，则将其确认为负债：（1）该义务是公司承担的现时义务；（2）该义务的履行可能导致经济利益的流出；（3）该义务的金额能够可靠地计量。

预计负债所需支出全部或部分预期由第三方或其他方补偿，并且补偿金额在基本确定能收到时，作为资产单独确认，确认的补偿金额不超过所确认负债的账面价值。预计负债按照履行相关现时义务所需支出的最佳估计数进行初始计量，并综合考虑与或有事项有关的风险、不确定性和货币时间价值等因素。货币时间价值影响重大的，通过对相关未来现金流出进行折现后确定最佳估计数。

在资产负债表日，公司对预计负债的账面价值进行复核，有确凿证据表明该账面价值不能真实反映当前最佳估计数的，按照当前最佳估计数对该账面价值进行调整。

35、股份支付

1. 股份支付的种类

公司的股份支付分为以现金结算的股份支付和以权益结算的股份支付。

以权益结算的股份支付，按授予职工权益工具的公允价值计量。授予后立即可行权的，在授予日按照权益工具的公允价值计入相关成本或费用，相应增加资本公积。在完成等待期内的服务或达到规定业绩条件才可行权的，在等待期内的每个资产负债表日，以对可行权权益工具数量的最佳估计为基础，按照权益工具授予日的公允价值，将当期取得的服务计入相关成本或费用和资本公积。在可行权日之后不再对已确认的相关成本或费用和所有者权益总额进行调整。

以现金结算的股份支付，按照公司承担的以股份或其他权益工具为基础计算确定的负债的公允价值计量。授予后立即可行权的，在授予日以公司承担负债的公允价值计入相关成本或费用，相应增加负债。在完成等待期内的服务或达到规定业绩条件以后才可行权的以现金结算的股份支付，在等待期内的每个资产负债表日，以对可行权情况的最佳估计为基础，按照公司承担负债的公允价值金额，将当期取得的

服务计入成本或费用和相应的负债。在相关负债结算前的每个资产负债表日以及结算日，对负债的公允价值重新计量，其变动计入当期损益。

2. 实施、修改、终止股份支付计划的相关会计处理

无论已授予的权益工具的条款和条件如何修改，甚至取消权益工具的授予或结算该权益工具，公司都应至少确认按照所授予的权益工具在授予日的公允价值来计量获取的相应的服务，除非因不能满足权益工具的可行权条件（除市场条件外）而无法可行权。

如果公司在等待期内取消了所授予的权益工具或结算了所授予的权益工具（因未满足可行权条件而被取消的除外），处理如下：

（1）将取消或结算作为加速可行权处理，立即确认原本应在剩余等待期内确认的金额。

（2）在取消或结算时支付给职工的所有款项均应作为权益的回购处理，回购支付的金额高于该权益工具在回购日公允价值的部分，计入当期费用。

（3）如果向职工授予新的权益工具，并在新权益工具授予日认定所授予的新权益工具是用于替代被取消的权益工具的，公司应以处理原权益工具条款和条件修改相同的方式，对所授予的替代权益工具进行处理。

36、优先股、永续债等其他金融工具

无

37、收入

按照业务类型披露收入确认和计量所采用的会计政策

1. 一般原则

本公司在履行了合同中的履约义务，即在客户取得相关商品或服务的控制权时确认收入。

合同中包含两项或多项履约义务的，本公司在合同开始日，按照各单项履约义务所承诺商品或服务的单独售价的相对比例，将交易价格分摊至各单项履约义务，按照分摊至各单项履约义务的交易价格计量收入。

满足下列条件之一时，本公司属于在某一时段内履行履约义务；否则，属于在某一时点履行履约义务：

（1）客户在本公司履约的同时即取得并消耗本公司履约所带来的经济利益。

（2）客户能够控制本公司履约过程中在建的商品。

（3）本公司履约过程中所产出的商品具有不可替代用途，且本公司在整个合同期间内有权就累计至今已完成的履约部分收取款项。

对于在某一时段内履行的履约义务，本公司在该段时间内按照履约进度确认收入。履约进度不能合理确定时，本公司已经发生的成本预计能够得到补偿的，按照已经发生的成本金额确认收入，直到履约进度能够合理确定为止。

对于在某一时点履行的履约义务，本公司在客户取得相关商品或服务控制权时点确认收入。在判断客户是否已取得商品或服务控制权时，本公司会考虑下列迹象：

- （1） 本公司就该商品或服务享有现时收款权利，即客户就该商品负有现时付款义务。
- （2） 本公司已将该商品的法定所有权转移给客户，即客户已拥有该商品的法定所有权。
- （3） 本公司已将该商品的实物转移给客户，即客户已实物占有该商品。
- （4） 本公司已将该商品所有权上的主要风险和报酬转移给客户，即客户已取得该商品所有权上的主要风险和报酬。
- （5） 客户已接受该商品或服务。
- （6） 其他表明客户已取得商品控制权的迹象。

本公司已向客户转让商品或服务而有权收取对价的权利（且该权利取决于时间流逝之外的其他因素）作为合同资产，合同资产以预期信用损失为基础计提减值（见本会计政策之第 11 项金融工具）。本公司拥有的、无条件（仅取决于时间流逝）向客户收取对价的权利作为应收款项列示。本公司已收或应收客户对价而应向客户转让商品或服务的义务作为合同负债。

同一合同下的合同资产和合同负债以净额列示，净额为借方余额的，根据其流动性在“合同资产”或“其他非流动资产”项目中列示；净额为贷方余额的，根据其流动性在“合同负债”或“其他非流动负债”项目中列示。

2.具体方法

（1） 内销：本公司销售除兽药、疫苗以外商品的收入在相关产品交付给客户，客户在发货单上签字确认时确认收入；销售兽药、疫苗在根据确定的销售合同、销售订单将货物发出送达购货方并取得对方签字确认的送货单时确认收入。

（2） 出口：本公司除出口兽药、疫苗之外的出口商品的收入依照港澳市场有关商品的销售惯例，在相关产品交付给客户，客户在发货单上签字确认时确认收入。出口兽药、疫苗在产品发运离境后、完成出口报关手续并取得报关单据时确认收入。

（3） 提供劳务：对工程安装业务，完工部分交由客户验收确认通过后确认收入；对于运输、检测、运维、设计等服务，在提供服务并取得客户确认后确认收入。

（4） 利息收入：金融工具的利息收入按实际利率法计算并计入当期损益。利息收入包括折价或溢价，或生息资产的初始账面价值与到期日金额之间的其他差异按实际利率法计算进行的摊销。

同类业务采用不同经营模式涉及不同收入确认方式及计量方法的情况

38、合同成本

合同成本包括取得合同发生的增量成本及合同履约成本。

为取得合同发生的增量成本是指本公司不取得合同就不会发生的成本(如销售佣金等)。该成本预期能够收回的，本公司将其作为合同取得成本确认为一项资产。本公司为取得合同发生的、除预期能够收回的增量成本之外的其他支出于发生时计入当期损益。

为履行合同发生的成本，不适用存货、固定资产或无形资产等相关准则的规范范围的，且同时满足下列条件的，本公司将其作为合同履约成本确认为一项资产：

- （1）该成本与一份当前或预期取得的合同直接相关，包括直接人工、直接材料、制造费用（或类似费用）、明确由客户承担的成本以及仅因该合同而发生的其他成本；
- （2）该成本增加了公司未来用于履行履约义务的资源；
- （3）该成本预期能够收回。

合同取得成本确认的资产和合同履约成本确认的资产采用与该资产相关的商品或服务收入确认相同的基础进行摊销，计入当期损益。

与合同成本有关的资产，其账面价值高于下列两项差额的，本公司对超出部分计提减值准备，并确认为资产减值损失：

- （1）企业因转让与该资产相关的商品预期能够取得的剩余对价；
- （2）为转让该相关商品估计将要发生的成本。

以前期间减值的因素之后发生变化，使得（1）减（2）的差额高于该资产账面价值的，转回原已计提的资产减值准备，并计入当期损益，但转回后的资产账面价值不超过假定不计提减值准备情况下该资产在转回日的账面价值。

39、政府补助

1. 政府补助的类型

政府补助，是指公司从政府无偿取得的货币性资产或非货币性资产，包括与资产相关的政府补助和与收益相关的政府补助。

与资产相关的政府补助，是指公司取得的、用于购建或以其他方式形成长期资产的政府补助。

与收益相关的政府补助，是指除与资产相关的政府补助之外的政府补助。

2. 政府补助的确认原则和确认时点

政府补助的确认原则：

- （1）公司能够满足政府补助所附条件；
- （2）公司能够收到政府补助。

政府补助同时满足上述条件时才能予以确认。

3. 政府补助的计量

- （1）政府补助为货币性资产的，公司按照收到或应收的金额计量；
- （2）政府补助为非货币性资产的，公司按照公允价值计量；公允价值不能可靠取得的，按照名义金额计量（名义金额为人民币 1 元）。

4. 政府补助的会计处理方法

(1) 与资产相关的政府补助，在取得时冲减相关资产的账面价值或确认为递延收益。确认为递延收益的，在相关资产使用寿命内按照合理、系统的方法分期计入损益。按照名义金额计量的政府补助，直接计入当期损益。

(2) 与收益相关的政府补助，分别下列情况处理：

A. 用于补偿公司以后期间的相关成本费用或损失的，在取得时确认为递延收益，并在确认相关成本费用或损失的期间，计入当期损益或冲减相关成本。

B. 用于补偿公司已发生的相关成本费用或损失的，在取得时直接计入当期损益或冲减相关成本。

(3) 对于同时包含与资产相关部分和与收益相关部分的政府补助，可以区分的，则分不同部分分别进行会计处理；难以区分的，则整体归类为与收益相关的政府补助。

(4) 与公司日常经营相关的政府补助，按照经济业务实质，计入其他收益或冲减相关成本费用。与公司日常经营活动无关的政府补助，计入营业外收入。财政将贴息资金直接拨付给公司的，公司将对应的贴息冲减相关借款费用。

(5) 已确认的政府补助需要退回的，分别下列情况处理：

A. 初始确认时冲减相关资产账面价值的，调整资产账面价值。

B. 存在相关递延收益的，冲减相关递延收益账面金额，超出部分计入当期损益。

C. 属于其他情况的，直接计入当期损益。

40、递延所得税资产/递延所得税负债

公司在取得资产、负债时，确定其计税基础。资产、负债的账面价值与其计税基础存在的暂时性差异，按照规定确认所产生的递延所得税资产或递延所得税负债。

1. 递延所得税资产的确认

(1) 公司以很可能取得用来抵扣可抵扣暂时性差异的应纳税所得额为限，确认由可抵扣暂时性差异产生的递延所得税资产。但是，同时具有下列特征的交易中因资产或负债的初始确认所产生的递延所得税资产不予确认：①该项交易不是企业合并；②交易发生时既不影响会计利润也不影响应纳税所得额（或可抵扣亏损）。

(2) 公司对与子公司、联营公司及合营企业投资相关的可抵扣暂时性差异，同时满足下列条件的，确认相应的递延所得税资产：①暂时性差异在可预见的未来很可能转回；②未来很可能获得用来抵扣可抵扣暂时性差异的应纳税所得额。

(3) 对于按照税法规定可以结转以后年度的可抵扣亏损和税款抵减，视同可抵扣暂时性差异处理，以很可能获得用来抵扣可抵扣亏损和税款抵减的未来应纳税所得额为限，确认相应的递延所得税资产。

2. 递延所得税负债的确认

(1) 除下列交易中产生的递延所得税负债以外，公司确认所有应纳税暂时性差异产生的递延所得税负债：①商誉的初始确认；②同时满足具有下列特征的交易中产生的资产或负债的初始确认：该项交易不是企业合并；交易发生时既不影响会计利润也不影响应纳税所得额（或可抵扣亏损）。

(2) 公司对与子公司、联营公司及合营企业投资相关的应纳税暂时性差异，确认相应的递延所得税负债。但是，同时满足下列条件的除外：①投资企业能够控制暂时性差异转回的时间；②该暂时性差异在可预见的未来很可能不会转回。

41、租赁

(1) 作为承租方租赁的会计处理方法

①使用权资产

在租赁期开始日，本公司作为承租人将可在租赁期内使用租赁资产的权利确认为使用权资产，短期租赁和低价值资产租赁除外。

使用权资产按照成本进行初始计量，该成本包括：

A. 租赁负债的初始计量金额；

B. 在租赁期开始日或之前支付的租赁付款额，存在租赁激励的，扣除已享受的租赁激励相关金额；

C. 发生的初始直接费用；

D. 为拆卸及移除租赁资产、复原租赁资产所在场地或将租赁资产恢复至租赁条款约定状态预计将发生的成本，属于为生产存货而发生的除外。

本公司采用成本模式对使用权资产进行后续计量，对各类使用权资产采用年限平均法计提折旧。

本公司能够合理确定租赁期届满时取得租赁资产所有权的，在租赁资产剩余使用寿命内计提折旧；无法合理确定租赁期届满时能够取得租赁资产所有权的，在租赁期与租赁资产剩余使用寿命两者孰短的期间内计提折旧。如果使用权资产发生减值，本公司按照扣除减值损失之后的使用权资产的账面价值，进行后续折旧。

本公司按照变动后的租赁付款额的现值重新计量租赁负债，并相应调整使用权资产的账面价值时，如使用权资产账面价值已调减至零，但租赁负债仍需进一步调减的，将剩余金额计入当期损益。

使用权资产的减值测试方法、减值准备计提方法详见本会计政策之第 30 项长期资产减值。

②租赁负债

在租赁期开始日，本公司将尚未支付的租赁付款额的现值确认为租赁负债，短期租赁和低价值资产租赁除外。

在计算租赁付款额的现值时，本公司作为承租人采用租赁内含利率作为折现率；无法确定租赁内含利率的，采用本公司增量借款利率作为折现率。

本公司按照固定的周期性利率计算租赁负债在租赁期内各期间的利息费用，并计入当期损益。未纳入租赁负债计量的可变租赁付款额于实际发生时计入当期损益。

租赁期开始日后，当实质固定付款额发生变动、担保余值预计的应付金额发生变化、用于确定租赁付款额的指数或比率发生变动、购买选择权、续租选择权或终止选择权的评估结果或实际行权情况发生变化时，本公司按照变动后的租赁付款额的现值重新计量租赁负债。

③短期租赁和低价值资产租赁

短期租赁，是指在租赁期开始日，租赁期不超过 12 个月且不包含购买选择权的租赁。低价值资产租赁，是指单项租赁资产为全新资产时价值低于 5 万元的租赁。本公司转租或预期转租租赁资产的，原租赁不属于低价值资产租赁。

本公司将低价值资产租赁的租赁付款额，在租赁期内各个期间按照直线法的方法计入相关资产成本或当期损益。对于低价值资产租赁，本公司根据每项租赁的具体情况选择采用上述简化处理方法。

（2）作为出租方租赁的会计处理方法

在租赁开始日，本公司将租赁分为融资租赁 and 经营租赁。融资租赁，是指无论所有权最终是否转移，但实质上转移了与租赁资产所有权有关的几乎全部风险和报酬的租赁。经营租赁，是指除融资租赁以外的其他租赁。本公司作为转租出租人时，基于原租赁产生的使用权资产对转租赁进行分类。

①经营租赁会计处理

经营租赁的租赁收款额在租赁期内各个期间按照直线法确认为租金收入。本公司将发生的与经营租赁有关的初始直接费用予以资本化，在租赁期内按照与租金收入确认相同的基础分摊计入当期损益。未计入租赁收款额的可变租赁付款额在实际发生时计入当期损益。

②融资租赁会计处理

在租赁开始日，本公司对融资租赁确认应收融资租赁款，并终止确认融资租赁资产。本公司对应收融资租赁款进行初始计量时，将租赁投资净额作为应收融资租赁款的入账价值。租赁投资净额为未担保余值和租赁期开始日尚未收到的租赁收款额按照租赁内含利率折现的现值之和。

本公司按照固定的周期性利率计算并确认租赁期内各个期间的利息收入。应收融资租赁款的终止确认和减值参见本会计政策之第 11 项金融工具。

未纳入租赁投资净额计量的可变租赁付款额在实际发生时计入当期损益。

（3）售后租回交易

本公司按照本会计政策之第（三十七）项收入的规定评估确定售后租回交易中的资产转让是否属于销售。

①作为承租人

售后租回交易中的资产转让属于销售的，本公司按原资产账面价值中与租回获得的使用权有关的部分，计量售后租回所形成的使用权资产，并仅就转让至出租人的权利确认相关利得或损失。

如果销售对价的公允价值与资产的公允价值不同，或者出租人未按市场价格收取租金，本公司将销售对价低于市场价格的款项作为预付租金进行会计处理，将高于市场价格的款项作为出租人向承租人提供的额外融资进行会计处理；同时按照公允价值调整相关销售利得或损失。

售后租回交易中的资产转让不属于销售的，本公司继续确认被转让资产，同时确认一项与转让收入等额的金融负债。

②作为出租人

售后租回交易中的资产转让属于销售的，本公司按照资产购买进行相应会计处理，并根据租赁准则对资产出租进行会计处理。

如果销售对价的公允价值与资产的公允价值不同，或者本公司未按市场价格收取租金，本公司将销售对价低于市场价格的款项作为预收租金进行会计处理，将高于市场价格的款项作为本公司向承租人提供的额外融资进行会计处理；同时按市场价格调整租金收入。

售后租回交易中的资产转让不属于销售的，本公司确认一项与转让收入等额的金融资产。

42、其他重要的会计政策和会计估计

一般风险准备为采用标准法计算风险资产的潜在风险估计值后，扣减已计提的贷款损失准备，从未分配利润中计提的、用于部分弥补尚未识别的可能性损失的准备金。风险资产包括从事金融业务的子公司所持有的发放贷款和垫款、长期股权投资、存放同业款项及其他应收款项等。

43、重要会计政策和会计估计变更

(1) 重要会计政策变更

适用 不适用

(2) 重要会计估计变更

适用 不适用

(3) 2024 年起首次执行新会计准则调整首次执行当年年初财务报表相关项目情况

适用 不适用

44、其他

套期会计

(1) 套期的分类

本公司将套期分为公允价值套期、现金流量套期和境外经营净投资套期。

①公允价值套期，是指对已确认资产或负债，尚未确认的确定承诺，或上述项目组成部分的公允价值变动风险敞口进行的套期。该公允价值变动源于特定风险，且将影响企业的损益或其他综合收益。

②现金流量套期，是指对现金流量变动风险进行的套期。该现金流量变动源于与已确认资产或负债、极可能发生的预期交易，或与上述项目组成部分有关的特定风险，且将影响企业的损益。

③境外经营净投资套期，是指对境外经营净投资外汇风险敞口进行的套期。境外经营净投资套期中的被套期风险是指境外经营的记账本位币与母公司的记账本位币之间的折算差额。

(2) 套期工具和被套期项目

套期工具，是指本公司为进行套期而指定的，其公允价值或现金流量变动预期可抵消被套期项目的公允价值或现金流量变动的金融工具，包括：①以公允价值计量且其变动计入当期损益的衍生工具，但签出期权除外。只有在对购入期权（包括嵌入在混合合同中的购入期权）进行套期时，签出期权才可以

作为套期工具。嵌入在混合合同中但未分拆的衍生工具不能作为单独的套期工具。②以公允价值计量且其变动计入当期损益的非衍生金融资产或非衍生金融负债，但指定为以公允价值计量且其变动计入当期损益、且其自身信用风险变动引起的公允价值变动计入其他综合收益的金融负债除外。本公司自身权益工具不属于金融资产或金融负债，不能作为套期工具。

被套期项目，是指使本公司面临公允价值或现金流量变动风险，且被指定为被套期对象的、能够可靠计量的项目。本公司将下列单个项目、项目组合或其组成部分指定为被套期项目：

①已确认资产或负债。②尚未确认的确定承诺。确定承诺，是指在未来某特定日期或期间，以约定价格交换特定数量资源、具有法律约束力的协议。③极可能发生的预期交易。预期交易，是指尚未承诺但预期会发生的交易。④境外经营净投资。

上述项目组成部分是指小于项目整体公允价值或现金流量变动的部分，本公司将下列项目组成部分或其组合被指定为被套期项目：①项目整体公允价值或现金流量变动中仅由某一个或多个特定风险引起的公允价值或现金流量变动部分（风险成分）。根据在特定市场环境下的评估，该风险成分能够单独识别并可靠计量。风险成分也包括被套期项目公允价值或现金流量的变动仅高于或仅低于特定价格或其他变量的部分。②一项或多项选定的合同现金流量。③项目名义金额的组成部分，即项目整体金额或数量的特定部分，其可以是项目整体的一定比例部分，也可以是项目整体的某一层级部分。若某一层级部分包含提前还款权，且该提前还款权的公允价值受被套期风险变化影响的，不得将该层级指定为公允价值套期的被套期项目，但在计量被套期项目的公允价值时已包含该提前还款权影响的情况除外。

（3）套期关系评估

在套期关系开始时，本公司对套期关系有正式指定，并准备了关于套期关系、风险管理目标和风险管理策略的正式书面文件。该文件载明了套期工具、被套期项目、被套期风险的性质，以及本公司对套期有效性评估方法。套期有效性，是指套期工具的公允价值或现金流量变动能够抵销被套期风险引起的被套期项目公允价值或现金流量的程度。此类套期在初始指定日及以后期间被持续评价符合套期有效性要求。

如果套期工具已到期、被出售、合同终止或已行使（但作为套期策略组成部分的展期或替换不作为已到期或合同终止处理），或因风险管理目标发生变化，导致套期关系不再满足风险管理目标，或者被套期项目与套期工具之间不再存在经济关系，或者被套期项目和套期工具经济关系产生的价值变动中，信用风险的影响开始占主导地位，或者该套期不再满足套期会计方法的其他条件时，本公司终止运用套期会计。

套期关系由于套期比率的原因不再符合套期有效性要求的，但指定该套期关系的风险管理目标没有改变的，本公司对套期关系进行再平衡。

（4）确认和计量

满足运用套期会计方法条件的，按如下方法进行处理：

①公允价值套期套期工具产生的利得或损失计入当期损益。如果是对指定以公允价值计量且其变动计入其他综合收益的非交易性权益工具投资（或其组成部分）进行套期的，套期工具产生的利得或损失

计入其他综合收益。被套期项目因套期风险敞口形成利得或损失，计入当期损益，同时调整未以公允价值计量的已确认被套期项目的账面价值。如果被套期项目是指定以公允价值计量且其变动计入其他综合收益的非交易性权益工具投资（或其组成部分），因套期风险敞口形成利得或损失，计入其他综合收益，其账面价值已按公允价值计量，不需要调整。

就与按摊余成本计量的金融工具（或其组成部分）有关的公允价值套期而言，对被套期项目账面价值所作的调整，按照开始摊销日重新计算的实际利率进行摊销，计入当期损益。该摊销日可以自调整日开始，并不得晚于被套期项目终止进行套期利得和损失调整的时点。被套期项目为以公允价值计量且其变动计入其他综合收益的金融资产（或其组成部分）的，按照同样的方式对累积已确认的套期利得或损失进行摊销，并计入当期损益，但不调整金融资产（或其组成部分）的账面价值。

被套期项目为尚未确认的确定承诺（或其组成部分）的，其在套期关系指定后因被套期风险引起的累计公允价值变动确认为一项资产或负债，相关的利得或损失计入当期损益。当履行确定承诺而取得资产或承担负债时，调整该资产或负债的初始确认金额，以包括已确认的被套期项目的公允价值累计变动额。

②现金流量套期套期工具利得或损失中属于套期有效的部分，作为现金流量套期储备，确认为其他综合收益，属于套期无效的部分（即扣除计入其他综合收益后的其他利得或损失），计入当期损益。现金流量套期储备的金额，按照下列两项的绝对额中较低者确定：A.套期工具自套期开始的累计利得或损失；B.被套期项目自套期开始的预计未来现金流量现值的累计变动额。

如果被套期的预期交易随后确认为非金融资产或非金融负债，或非金融资产或非金融负债的预期交易形成适用公允价值套期会计的确定承诺时则原在其他综合收益中确认的现金流量套期储备金额转出，计入该资产或负债的初始确认金额。其余现金流量套期在被套期的预期现金流量影响损益的相同期间，如预期销售发生时，将其他综合收益中确认的现金流量套期储备转出，计入当期损益。

③境外经营净投资套期

对境外经营净投资的套期，套期工具形成的利得或损失中属于有效套期的部分，直接确认为其他综合收益。套期工具形成的利得或损失中属于无效套期的部分，计入当期损益。处置境外经营时，上述在其他综合收益中反映的套期工具利得或损失转出，计入当期损益。

六、税项

1、主要税种及税率

税种	计税依据	税率
增值税	应纳税增值额	3%、5%、6%、9%、13%
城市维护建设税	实际缴纳的流转税额	7%、5%
企业所得税	应纳税所得额	25%、20%、8.25%、16.5%、15%
教育费附加	实际缴纳的流转税额	3%
地方教育附加	实际缴纳的流转税额	2%

存在不同企业所得税税率纳税主体的，披露情况说明

纳税主体名称	所得税税率
鹏福发展有限公司	8.25%
温氏国际投资管理有限公司	8.25%
尚厨食品（香港）有限公司	8.25%
广东温氏大华农生物科技有限公司	15%
肇庆大华农生物药品有限公司	15%
佛山市正典生物技术有限公司	15%
南充南牧装备科技有限公司	15%
广东南牧新材料科技有限公司	15%
云浮市物联网研究院有限公司	15%
广东温氏心厨优品电子商务有限公司	20%
广东精捷检验检测有限公司	20%
新兴县佳裕贸易有限公司	20%
广东温氏佳禽供应链管理有限公司	20%
新兴县国研科技有限公司	20%

2、税收优惠

1. 增值税：

根据 2008 年 11 月 5 日国务院第 34 次常务会议修订通过的《中华人民共和国增值税暂行条例》，公司及其子公司销售的自产农产品免征增值税。根据自 2013 年 4 月 1 日起施行的《国家税务总局关于纳税人采取“公司+农户”经营模式销售畜禽有关增值税问题的公告》（国家税务总局公告 2013 年第 8 号）规定，公司及其子公司采取“公司+农户”经营模式从事畜禽饲养，即公司及其子公司与农户签订委托养殖合同，向农户提供畜禽苗、饲料、兽药及疫苗等（所有权属于公司），农户饲养畜禽苗至成品后交付公司及其子公司回收，公司及其子公司将回收的成品畜禽用于销售。在上述经营模式下，公司及其子公司回收再销售畜禽，属于农业生产者销售自产农产品，应根据《中华人民共和国增值税暂行条例》的有关规定免征增值税。同时，公司及其子公司生产销售的禽蛋、鱼类产品属于自产自销农产品范畴，可以享受免征增值税的税收优惠。

根据《财政部、国家税务总局关于饲料产品免征增值税问题的通知》（财税〔2001〕121 号）的规定，公司及其子公司销售符合条件的饲料及预混料产品，免征增值税。

公司的全资子公司广东温氏大华农生物科技有限公司、肇庆大华农生物药品有限公司和控股子公司佛山市正典生物技术有限公司生产的兽用疫苗系用微生物制成的生物制品，根据《财政部 国家税务总局关于部分货物适用增值税低税率和简易办法征收增值税政策的通知》（财税〔2009〕9 号）和《财政部 国家税务总局关于简并增值税征收率政策的通知》（财税〔2014〕57 号）的规定，选择按照简易办法依照 3% 征收率计算缴纳增值税。

2. 企业所得税：

根据自 2008 年 1 月 1 日起施行的《中华人民共和国企业所得税法》及《中华人民共和国企业所得税法实施条例》规定，公司及其子公司从事蔬菜和水果的种植、林木的培育和种植、牲畜、家禽的饲养、林产品的采集的所得，免征企业所得税。根据自 2010 年 1 月 1 日起施行的《国家税务总局关于“公司+农户”经营模式企业所得税优惠问题的公告》（国家税务总局公告 2010 年第 2 号）规定，公司及其

子公司自己从事或以“公司+农户”经营模式从事农、林、牧、渔业项目生产，可以按照《中华人民共和国企业所得税法实施条例》第八十六条的有关规定，享受减免企业所得税优惠政策。

根据自 2008 年 1 月 1 日起施行的《中华人民共和国企业所得税法》及《中华人民共和国企业所得税法实施条例》规定，公司及其子公司从事农、林、牧、渔业项目的所得中从事海水养殖、内陆养殖所得享受减半征收企业所得税优惠。

根据自 2008 年 1 月 1 日起施行的《中华人民共和国企业所得税法》及《中华人民共和国企业所得税法实施条例》规定，公司及其子公司屠宰加工冰鲜鸡属于农产品初加工，可以享受免征企业所得税的优惠；公司及其子公司提供农技推广、兽医等“农、林、牧、渔服务业”项目可以享受免征企业所得税的优惠。

2023 年 12 月，公司的全资子公司肇庆大华农生物药品有限公司通过高新技术企业复审，取得广东省科学技术厅、广东省财政厅、国家税务总局广东省税务局联合颁发的“GR202344008371”号高新技术企业证书，2023-2025 年度适用的企业所得税率为 15%。

2023 年 12 月，公司的全资子公司广东温氏大华农生物科技有限公司通过高新技术企业复审，取得广东省科学技术厅、广东省财政厅、国家税务总局广东省税务局联合颁发的“GR202344008487”号高新技术企业证书，2023-2025 年度适用的企业所得税率为 15%。

2023 年 12 月，公司的控股子公司佛山市正典生物技术有限公司通过高新技术企业复审，取得广东省科学技术厅、广东省财政厅、国家税务总局广东省税务局联合颁发的“GR202344005270”号高新技术企业证书，2023-2025 年度适用的企业所得税率为 15%。

2022 年 12 月，公司的全资子公司云浮市物联网研究院有限公司通过高新技术企业复审，取得广东省科学技术厅、广东省财政厅、国家税务总局广东省税务局联合颁发的“GR202244012656”号高新技术企业证书，2022-2024 年度适用的企业所得税率为 15%。

2022 年 12 月，公司的子公司广东南牧新材料科技有限公司通过高新技术企业复审，取得广东省科学技术厅、广东省财政厅、国家税务总局广东省税务局联合颁发的“GR202244002010”号高新技术企业证书，2022-2024 年度适用的企业所得税率为 15%。

2021 年 10 月 20 日，公司的控股子公司南充南牧装备科技有限公司通过仪陇县发展和改革局确认其主营业务属于西部地区鼓励类产业项目的批复，2021 年-2023 年减按 15% 的税率征收企业所得税。

公司的控股子公司广东温氏心厨优品电子商务有限公司、广东精捷检验检测有限公司、新兴县佳裕贸易有限公司、广东温氏佳禽供应链管理有限公司、新兴县国研科技有限公司，根据财政部、税务总局公告 2023 年第 12 号《关于进一步支持小微企业和个体工商户发展有关税费政策的公告》，对小型微利企业减按 25% 计算应纳税所得额，按 20% 的税率缴纳企业所得税政策，延续执行至 2027 年 12 月 31 日。

公司的控股子公司鹏福发展有限公司、温氏国际投资管理有限公司、尚厨食品（香港）有限公司适用香港利得税，根据香港税务条例规定，香港有限公司利得税税率实行二级制，公司利润在 200 万元以下的，按 8.25% 的税率征税，超过 200 万元部分按 16.5% 的税率征税。

3、其他

无

七、合并财务报表项目注释

1、货币资金

单位：元

项目	期末余额	期初余额
库存现金	34,043.55	63,122.43
银行存款	2,896,931,453.98	4,042,522,620.71
其他货币资金	151,032,704.15	223,415,543.09
合计	3,047,998,201.68	4,266,001,286.23
其中：存放在境外的款项总额	13,602,559.82	20,983,694.48

其他说明

存放在境外的款项总额中包含人民币账户余额 1,126,077.50 元。

其他货币资金期末余额按性质列示：

单位：元

项目	期末余额
存出投资款	70,019,153.40
保证金	74,058,359.87
通知存款	5,413,591.67
其他	1,541,599.21
合计	151,032,704.15

截至 2024 年 6 月 30 日，使用受限的货币资金详见附注七、31。

2、交易性金融资产

单位：元

项目	期末余额	期初余额
以公允价值计量且其变动计入当期损益的金融资产	2,030,844,476.74	2,216,870,602.89
其中：		
权益工具投资	1,626,266,774.01	1,784,869,001.71
理财产品	404,577,702.73	426,524,051.18
其他	0.00	5,477,550.00
其中：		
	0.00	0.00

合计	2,030,844,476.74	2,216,870,602.89
----	------------------	------------------

其他说明：

3、衍生金融资产

单位：元

项目	期末余额	期初余额
商品期货套期保值合约	15,280.00	
合计	15,280.00	

其他说明：

报告期末公司的衍生金融资产为持有的套期期货合约浮动盈利。

4、应收票据

(1) 应收票据分类列示

单位：元

项目	期末余额	期初余额
银行承兑票据	550,287.56	190,000.00
合计	550,287.56	190,000.00

(2) 按坏账计提方法分类披露

单位：元

类别	期末余额					期初余额				
	账面余额		坏账准备		账面价值	账面余额		坏账准备		账面价值
	金额	比例	金额	计提比例		金额	比例	金额	计提比例	
其中：										
按组合计提坏账准备的应收票据						200,000.00	100.00%	10,000.00	5.00%	190,000.00
其中：										
账龄组合						200,000.00	100.00%	10,000.00	5.00%	190,000.00
合计						200,000.00	100.00%	10,000.00	5.00%	190,000.00

如是按照预期信用损失一般模型计提应收票据坏账准备：

适用 不适用

(3) 本期计提、收回或转回的坏账准备情况

本期计提坏账准备情况：

单位：元

类别	期初余额	本期变动金额				期末余额
		计提	收回或转回	核销	其他	
按账龄组合计提坏账准备	10,000.00				-10,000.00	
合计	10,000.00				-10,000.00	

其中本期坏账准备收回或转回金额重要的：

适用 不适用**(4) 期末公司已质押的应收票据**

单位：元

项目	期末已质押金额

(5) 期末公司已背书或贴现且在资产负债表日尚未到期的应收票据

单位：元

项目	期末终止确认金额	期末未终止确认金额

(6) 本期实际核销的应收票据情况

单位：元

项目	核销金额

其中重要的应收票据核销情况：

单位：元

单位名称	应收票据性质	核销金额	核销原因	履行的核销程序	款项是否由关联交易产生

应收票据核销说明：

5、应收账款**(1) 按账龄披露**

单位：元

账龄	期末账面余额	期初账面余额
1年以内（含1年）	470,118,245.78	439,349,037.10
1至2年	71,252,774.16	82,609,434.65
2至3年	51,508,338.93	36,688,121.45
3年以上	12,207,182.56	8,907,607.86
3至4年	7,824,206.51	7,007,477.33
4至5年	4,194,661.05	1,816,391.00
5年以上	188,315.00	83,739.53
合计	605,086,541.43	567,554,201.06

(2) 按坏账计提方法分类披露

单位：元

类别	期末余额					期初余额				
	账面余额		坏账准备		账面价值	账面余额		坏账准备		账面价值
	金额	比例	金额	计提比例		金额	比例	金额	计提比例	
其中：										
按组合计提坏账准备的应收账款	605,086,541.43	100.00%	53,539,838.75	8.85%	551,546,702.68	567,554,201.06	100.00%	46,277,734.53	8.15%	521,276,466.53
其中：										
应收账款组合	605,086,541.43	100.00%	53,539,838.75	8.85%	551,546,702.68	567,554,201.06	100.00%	46,277,734.53	8.15%	521,276,466.53
合计	605,086,541.43	100.00%	53,539,838.75	8.85%	551,546,702.68	567,554,201.06	100.00%	46,277,734.53	8.15%	521,276,466.53

按组合计提坏账准备类别名称：

单位：元

名称	期末余额		
	账面余额	坏账准备	计提比例
1年以内	470,118,245.78	23,505,912.55	5.00%
1至2年	71,252,774.16	7,125,277.42	10.00%
2至3年	51,508,338.93	15,452,501.68	30.00%
3至4年	7,824,206.51	3,912,103.26	50.00%
4至5年	4,194,661.05	3,355,728.84	80.00%
5年以上	188,315.00	188,315.00	100.00%
合计	605,086,541.43	53,539,838.75	

确定该组合依据的说明：

如是按照预期信用损失一般模型计提应收账款坏账准备：

适用 不适用

(3) 本期计提、收回或转回的坏账准备情况

本期计提坏账准备情况：

单位：元

类别	期初余额	本期变动金额				期末余额
		计提	收回或转回	核销	其他	
按账龄组合计提应收账款坏账准备	46,277,734.53	7,272,427.92		10,323.70		53,539,838.75
合计	46,277,734.53	7,272,427.92		10,323.70		53,539,838.75

其中本期坏账准备收回或转回金额重要的：

单位：元

单位名称	收回或转回金额	转回原因	收回方式	确定原坏账准备计提比例的依据及其合理性
------	---------	------	------	---------------------

(4) 本期实际核销的应收账款情况

单位：元

项目	核销金额
实际核销的应收账款	10,323.70

其中重要的应收账款核销情况：

单位：元

单位名称	应收账款性质	核销金额	核销原因	履行的核销程序	款项是否由关联交易产生
------	--------	------	------	---------	-------------

应收账款核销说明：

无

(5) 按欠款方归集的期末余额前五名的应收账款和合同资产情况

单位：元

单位名称	应收账款期末余额	合同资产期末余额	应收账款和合同资产期末余额	占应收账款和合同资产期末余额合计数的比例	应收账款坏账准备和合同资产减值准备期末余额
第一名	51,662,579.90		51,662,579.90	8.41%	9,868,508.97
第二名	37,622,403.83	3,881,241.37	41,503,645.20	6.76%	2,075,182.27
第三名	23,719,513.06		23,719,513.06	3.86%	1,185,975.65
第四名	15,945,709.31		15,945,709.31	2.60%	797,285.47
第五名	14,461,440.00		14,461,440.00	2.36%	3,997,470.00
合计	143,411,646.10	3,881,241.37	147,292,887.47	23.99%	17,924,422.36

6、合同资产

(1) 合同资产情况

单位：元

项目	期末余额			期初余额		
	账面余额	坏账准备	账面价值	账面余额	坏账准备	账面价值
尚未到期的质保金	6,626,839.74	331,341.99	6,295,497.75	12,550,610.89	708,523.28	11,842,087.61
尚未结算资产	2,236,409.08	181,292.92	2,055,116.16	41,444,157.26	2,072,207.86	39,371,949.40
合计	8,863,248.82	512,634.91	8,350,613.91	53,994,768.15	2,780,731.14	51,214,037.01

(2) 报告期内账面价值发生的重大变动金额和原因

单位：元

项目	变动金额	变动原因
----	------	------

(3) 按坏账计提方法分类披露

单位：元

类别	期末余额					期初余额				
	账面余额		坏账准备		账面价值	账面余额		坏账准备		账面价值
	金额	比例	金额	计提比例		金额	比例	金额	计提比例	
其中：										
按组合计提坏账准备	8,863,248.82	100.00%	512,634.91	5.78%	8,350,613.91	53,994,768.15	100.00%	2,780,731.14	5.15%	51,214,037.01
其中：										
账龄组合	8,863,248.82	100.00%	512,634.91	5.78%	8,350,613.91	53,994,768.15	100.00%	2,780,731.14	5.15%	51,214,037.01
合计	8,863,248.82	100.00%	512,634.91	5.78%	8,350,613.91	53,994,768.15	100.00%	2,780,731.14	5.15%	51,214,037.01

按组合计提坏账准备类别个数：1

按组合计提坏账准备类别名称：

单位：元

名称	期末余额		
	账面余额	坏账准备	计提比例
1年以内	8,184,607.01	409,230.37	5.00%
1-2年	500,940.00	50,094.00	10.00%
2-3年	177,701.81	53,310.54	30.00%
合计	8,863,248.82	512,634.91	

确定该组合依据的说明：

按预期信用损失一般模型计提坏账准备

适用 不适用

单位：元

坏账准备	第一阶段	第二阶段	第三阶段	合计
	未来12个月预期信用损失	整个存续期预期信用损失（未发生信用减值）	整个存续期预期信用损失（已发生信用减值）	
2024年1月1日余额	2,780,731.14			2,780,731.14
2024年1月1日余额在本期				
本期计提	-2,268,096.23			-2,268,096.23
2024年6月30日余额	512,634.91			512,634.91

各阶段划分依据和坏账准备计提比例

对本期发生损失准备变动的合同资产账面余额显著变动的情况说明：

(4) 本期计提、收回或转回的坏账准备情况

单位：元

项目	本期计提	本期收回或转回	本期转销/核销	原因
尚未到期的质保金	-377,181.29			预期信用损失
未结算资产	-1,890,914.94			预期信用损失
合计	-2,268,096.23			——

其中本期坏账准备收回或转回金额重要的：

单位：元

单位名称	收回或转回金额	转回原因	收回方式	确定原坏账准备计提比例的依据及其合理性

其他说明

(5) 本期实际核销的合同资产情况

单位：元

项目	核销金额

其中重要的合同资产核销情况

单位：元

单位名称	款项性质	核销金额	核销原因	履行的核销程序	款项是否由关联交易产生

合同资产核销说明：

其他说明：

7、应收款项融资

(1) 应收款项融资分类列示

单位：元

项目	期末余额	期初余额

(2) 按坏账计提方法分类披露

单位：元

类别	期末余额					期初余额				
	账面余额		坏账准备		账面价值	账面余额		坏账准备		账面价值
	金额	比例	金额	计提比例		金额	比例	金额	计提比例	
其中：										
其中：										

按预期信用损失一般模型计提坏账准备

单位：元

坏账准备	第一阶段	第二阶段	第三阶段	合计
	未来 12 个月预期信用	整个存续期预期信用	整个存续期预期信用	

	损失	损失（未发生信用减值）	损失（已发生信用减值）	
2024年1月1日余额 在本期				

各阶段划分依据和坏账准备计提比例

对本期发生损失准备变动的应收款项融资账面余额显著变动的情况说明：

（3）本期计提、收回或转回的坏账准备的情况

单位：元

类别	期初余额	本期变动金额				期末余额
		计提	收回或转回	转销或核销	其他变动	

其中本期坏账准备收回或转回金额重要的：

单位：元

单位名称	收回或转回金额	转回原因	收回方式	确定原坏账准备计提比例的依据及其合理性

其他说明：

（4）期末公司已质押的应收款项融资

单位：元

项目	期末已质押金额

（5）期末公司已背书或贴现且在资产负债表日尚未到期的应收款项融资

单位：元

项目	期末终止确认金额	期末未终止确认金额

（6）本期实际核销的应收款项融资情况

单位：元

项目	核销金额

其中重要的应收款项融资核销情况

单位：元

单位名称	款项性质	核销金额	核销原因	履行的核销程序	款项是否由关联交易产生

核销说明：

（7）应收款项融资本期增减变动及公允价值变动情况

（8）其他说明

8、其他应收款

单位：元

项目	期末余额	期初余额
其他应收款	1,490,515,141.72	1,736,651,606.79
合计	1,490,515,141.72	1,736,651,606.79

(1) 应收利息

1) 应收利息分类

单位：元

项目	期末余额	期初余额
----	------	------

2) 重要逾期利息

单位：元

借款单位	期末余额	逾期时间	逾期原因	是否发生减值及其判断依据
------	------	------	------	--------------

其他说明：

3) 按坏账计提方法分类披露

适用 不适用

4) 本期计提、收回或转回的坏账准备的情况

单位：元

类别	期初余额	本期变动金额				期末余额
		计提	收回或转回	转销或核销	其他变动	

其中本期坏账准备收回或转回金额重要的：

单位：元

单位名称	收回或转回金额	转回原因	收回方式	确定原坏账准备计提比例的依据及其合理性
------	---------	------	------	---------------------

其他说明：

5) 本期实际核销的应收利息情况

单位：元

项目	核销金额
----	------

其中重要的应收利息核销情况

单位：元

单位名称	款项性质	核销金额	核销原因	履行的核销程序	款项是否由关联交易产生
------	------	------	------	---------	-------------

核销说明：

其他说明：

(2) 应收股利

1) 应收股利分类

单位：元

项目(或被投资单位)	期末余额	期初余额
------------	------	------

2) 重要的账龄超过 1 年的应收股利

单位：元

项目(或被投资单位)	期末余额	账龄	未收回的原因	是否发生减值及其判断依据
------------	------	----	--------	--------------

3) 按坏账计提方法分类披露

□适用 □不适用

4) 本期计提、收回或转回的坏账准备的情况

单位：元

类别	期初余额	本期变动金额				期末余额
		计提	收回或转回	转销或核销	其他变动	

其中本期坏账准备收回或转回金额重要的：

单位：元

单位名称	收回或转回金额	转回原因	收回方式	确定原坏账准备计提比例的依据及其合理性
------	---------	------	------	---------------------

其他说明：

5) 本期实际核销的应收股利情况

单位：元

项目	核销金额
----	------

其中重要的应收股利核销情况

单位：元

单位名称	款项性质	核销金额	核销原因	履行的核销程序	款项是否由关联交易产生
------	------	------	------	---------	-------------

核销说明：

其他说明：

(3) 其他应收款

1) 其他应收款按款项性质分类情况

单位：元

款项性质	期末账面余额	期初账面余额
------	--------	--------

养户养殖借款	1,005,425,760.45	1,097,500,178.35
押金和保证金	177,324,957.48	402,518,291.28
备用金	17,526,458.42	17,822,417.23
拆迁款	105,706,829.00	129,706,829.00
资产处置款	61,899,987.67	70,372,781.08
股权转让款	2,347,434.59	9,972,700.00
清算基金本金及收益	0.00	1,529,879.18
其他款项	289,417,143.78	195,510,413.02
合计	1,659,648,571.39	1,924,933,489.14

2) 按账龄披露

单位：元

账龄	期末账面余额	期初账面余额
1年以内（含1年）	513,067,822.86	594,017,359.61
1至2年	262,059,290.49	269,001,910.86
2至3年	61,940,851.36	190,615,271.78
3年以上	822,580,606.68	871,298,946.89
3至4年	523,471,491.69	653,915,408.09
4至5年	230,679,194.34	121,678,731.23
5年以上	68,429,920.65	95,704,807.57
合计	1,659,648,571.39	1,924,933,489.14

3) 按坏账计提方法分类披露

☑适用 ☐不适用

单位：元

类别	期末余额					期初余额				
	账面余额		坏账准备		账面价值	账面余额		坏账准备		账面价值
	金额	比例	金额	计提比例		金额	比例	金额	计提比例	
按单项计提坏账准备	36,983,537.27	2.23%	35,039,537.27	94.74%	1,944,000.00	26,983,537.27	1.40%	25,039,537.27	92.80%	1,944,000.00
其中：										
按组合计提坏账准备	1,622,665,034.12	97.77%	134,093,892.40	8.26%	1,488,571,141.72	1,897,949,951.87	98.60%	163,242,345.08	8.60%	1,734,707,606.79
其中：										
养户养殖借款	1,005,052,227.80	60.56%	50,252,611.39	5.00%	954,799,616.41	1,097,126,645.70	57.00%	54,856,332.29	5.00%	1,042,270,313.42
押金和保证金	162,045,957.48	9.76%	49,813,644.68	30.74%	112,232,312.80	397,239,291.28	20.64%	60,824,533.02	15.31%	336,414,758.25
备用金	17,526,458.42	1.06%	1,517,148.92	8.66%	16,009,309.50	17,822,417.23	0.93%	1,750,491.03	9.82%	16,071,926.20
拆迁款	105,706,829.00	6.37%	9,371,097.20	8.87%	96,335,731.80	129,706,829.00	6.74%	11,771,097.20	9.08%	117,935,731.80
资产处置款	61,899,987.67	3.73%	6,458,721.46	10.43%	55,441,266.21	70,372,781.08	3.66%	6,432,363.34	9.14%	63,940,417.74

股权转让款	2,347,434.59	0.14%	135,371.73	5.77%	2,212,062.86	9,972,700.00	0.52%	498,635.00	5.00%	9,474,065.00
清算基金本金及收益	0.00	0.00%	0.00	0.00%	0.00	1,529,879.18	0.08%	76,493.96	5.00%	1,453,385.22
其他款项	268,086,139.16	16.15%	16,545,297.02	6.17%	251,540,842.14	174,179,408.40	9.05%	27,032,399.24	15.52%	147,147,009.16
合计	1,659,648,571.39	100.00%	169,133,429.67	10.19%	1,490,515,141.72	1,924,933,489.14	100.00%	188,281,882.35	9.78%	1,736,651,606.79

按单项计提坏账准备类别名称:

单位: 元

名称	期初余额		期末余额			
	账面余额	坏账准备	账面余额	坏账准备	计提比例	计提理由
押金和保证金	5,279,000.00	3,335,000.00	15,279,000.00	13,335,000.00	87.28%	自初始确认后已经发生信用减值
养户养殖借款	373,532.65	373,532.65	373,532.65	373,532.65	100.00%	自初始确认后已经发生信用减值
其他款项	21,331,004.62	21,331,004.62	21,331,004.62	21,331,004.62	100.00%	自初始确认后已经发生信用减值
合计	26,983,537.27	25,039,537.27	36,983,537.27	35,039,537.27		

按组合计提坏账准备类别名称:

单位: 元

名称	期末余额		
	账面余额	坏账准备	计提比例
养户养殖借款	1,005,052,227.80	50,252,611.39	5.00%
押金和保证金	162,045,957.48	49,813,644.68	30.74%
备用金	17,526,458.42	1,517,148.92	8.66%
拆迁款	105,706,829.00	9,371,097.20	8.87%
资产处置款	61,899,987.67	6,458,721.46	10.43%
股权转让款	2,347,434.59	135,371.73	5.77%
清算基金本金及收益	0.00	0.00	0.00%
其他款项	268,086,139.16	16,545,297.02	6.17%
合计	1,622,665,034.12	134,093,892.40	

确定该组合依据的说明:

按预期信用损失一般模型计提坏账准备:

单位: 元

坏账准备	第一阶段	第二阶段	第三阶段	合计
	未来 12 个月预期信用损失	整个存续期预期信用损失(未发生信用减值)	整个存续期预期信用损失(已发生信用减值)	
2024 年 1 月 1 日余额	163,458,345.08		24,823,537.27	188,281,882.35
2024 年 1 月 1 日余额在本期				
——转入第三阶段	-8,000,000.00		8,000,000.00	0.00
本期计提	-21,182,755.27	0.00	2,167,209.52	-19,015,545.75
本期转回	34,302.59			34,302.59
本期核销			167,209.52	167,209.52

2024年6月30日余额	134,309,892.40		34,823,537.27	169,133,429.67
--------------	----------------	--	---------------	----------------

各阶段划分依据和坏账准备计提比例

损失准备本期变动金额重大的账面余额变动情况

适用 不适用

4) 本期计提、收回或转回的坏账准备情况

本期计提坏账准备情况：

单位：元

类别	期初余额	本期变动金额				期末余额
		计提	收回或转回	转销或核销	其他	
信用风险组合	188,281,882.35	-19,015,545.75	34,302.59	167,209.52		169,133,429.67
合计	188,281,882.35	-19,015,545.75	34,302.59	167,209.52		169,133,429.67

其中本期坏账准备转回或收回金额重要的：

单位：元

单位名称	收回或转回金额	转回原因	收回方式	确定原坏账准备计提比例的依据及其合理性

5) 本期实际核销的其他应收款情况

单位：元

项目	核销金额
实际核销的其他应收款	167,209.52

其中重要的其他应收款核销情况：

单位：元

单位名称	其他应收款性质	核销金额	核销原因	履行的核销程序	款项是否由关联交易产生

其他应收款核销说明：

6) 按欠款方归集的期末余额前五名的其他应收款情况

单位：元

单位名称	款项的性质	期末余额	账龄	占其他应收款期末余额合计数的比例	坏账准备期末余额
第一名	拆迁款	56,049,766.00	1-2年	3.38%	5,604,976.60
第二名	押金和保证金	29,649,324.00	1年以内	1.79%	1,482,466.20
第三名	其他款项	26,005,638.95	1年以内	1.57%	1,300,281.95
第四名	资产处置款	22,800,000.00	1年以内	1.37%	1,140,000.00
第五名	拆迁款	20,805,349.00	1-2年	1.25%	2,080,534.90
合计		155,310,077.95		9.36%	11,608,259.65

7) 因资金集中管理而列报于其他应收款

单位：元

其他说明：

9、预付款项

(1) 预付款项按账龄列示

单位：元

账龄	期末余额		期初余额	
	金额	比例	金额	比例
1 年以内	472,476,625.07	96.69%	840,991,901.66	97.42%
1 至 2 年	6,294,815.16	1.29%	10,026,751.13	1.16%
2 至 3 年	2,035,869.98	0.42%	5,937,731.71	0.69%
3 年以上	7,848,084.42	1.61%	6,342,035.57	0.73%
合计	488,655,394.63		863,298,420.07	

账龄超过 1 年且金额重要的预付款项未及时结算原因的说明：

(2) 按预付对象归集的期末余额前五名的预付款情况

本期按预付对象归集的期末余额前五名预付款项汇总金额 147,261,323.69 元，占预付款项期末余额合计数的比例 30.14%。

其他说明：

无

10、存货

公司是否需要遵守房地产行业的披露要求

否

(1) 存货分类

单位：元

项目	期末余额			期初余额		
	账面余额	存货跌价准备 或合同履约成 本减值准备	账面价值	账面余额	存货跌价准备 或合同履约成 本减值准备	账面价值
原材料	3,269,508,302. 51	2,383,593.74	3,267,124,708. 77	4,219,928,396. 96	2,044,240.78	4,217,884,156. 18
在产品	7,028,695.62		7,028,695.62	7,440,433.39		7,440,433.39
库存商品	411,040,567.42	10,389,284.66	400,651,282.76	431,473,884.54	27,085,393.71	404,388,490.83
周转材料	236,271,889.29		236,271,889.29	76,324,220.97		76,324,220.97
消耗性生物资产	14,809,237,275. .13	3,311,507.09	14,805,925,768. .04	15,320,207,583. .12	18,888,915.29	15,301,318,667. .83
合同履约成本	44,747,513.64		44,747,513.64	46,118,613.97		46,118,613.97

在途物资	155,208,665.82		155,208,665.82	250,398,665.79		250,398,665.79
半成品	32,870,168.39	33,366.43	32,836,801.96	31,822,634.52	35,352.77	31,787,281.75
合计	18,965,913,077.82	16,117,751.92	18,949,795,325.90	20,383,714,433.26	48,053,902.55	20,335,660,530.71

(2) 确认为存货的数据资源

单位：元

项目	外购的数据资源存货	自行加工的数据资源存货	其他方式取得的数据资源存货	合计
----	-----------	-------------	---------------	----

(3) 存货跌价准备和合同履约成本减值准备

单位：元

项目	期初余额	本期增加金额		本期减少金额		期末余额
		计提	其他	转回或转销	其他	
原材料	2,044,240.78	339,352.96		0.00		2,383,593.74
在产品				0.00		
库存商品	27,085,393.71	296,462.09		16,992,571.14		10,389,284.66
周转材料				0.00		
消耗性生物资产	18,888,915.29	2,925,837.80		18,503,246.00		3,311,507.09
合同履约成本				0.00		
半成品	35,352.77			1,986.34		33,366.43
合计	48,053,902.55	3,561,652.85		35,497,803.48		16,117,751.92

一公司期末对存货进行减值测试，根据成本与可变现净值孰低原则，按照成本高于可变现净值的金额计提了存货跌价准备。

一公司期末对已销售的产成品和消耗性生物资产所对应的跌价准备进行了转销。
按组合计提存货跌价准备

单位：元

组合名称	期末			期初		
	期末余额	跌价准备	跌价准备计提比例	期初余额	跌价准备	跌价准备计提比例

按组合计提存货跌价准备的计提标准

(4) 存货期末余额含有借款费用资本化金额的说明

(5) 合同履约成本本期摊销金额的说明

11、持有待售资产

单位：元

项目	期末账面余额	减值准备	期末账面价值	公允价值	预计处置费用	预计处置时间
土地使用权	8,529,839.40	219,545.83	8,310,293.57	8,385,761.46	75,467.89	2024年

在建工程	2,489,056.00		2,489,056.00	2,669,724.77	13,857.14	2024 年
合计	11,018,895.40	219,545.83	10,799,349.57	11,055,486.23	89,325.03	

其他说明

划分为持有待售资产的原因：已与受让方签订土地使用权及在建工程转让合同，截止 2024 年 6 月 30 日已收取按总转让价格 50%的价款，该交易预计很可能发生并且能在本年之内完成，暂未发现未来存在使协议出现重大调整或者撤销的事项。符合企业会计准则第 42 号——持有待售的非流动资产、处置组和终止经营会计准则的规定。

12、一年内到期的非流动资产

单位：元

项目	期末余额	期初余额
合计	0.00	

(1) 一年内到期的债权投资

适用 不适用

(2) 一年内到期的其他债权投资

适用 不适用

13、其他流动资产

单位：元

项目	期末余额	期初余额
合同取得成本	0.00	
应收退货成本	0.00	
货币性投资产品	2,047,468,069.54	881,414,305.48
待抵扣增值税进项税额	203,129,864.94	216,582,978.41
预缴其他税费	50,340,934.82	42,296,876.63
国债逆回购	88,969,000.00	165,357,000.00
合计	2,389,907,869.30	1,305,651,160.52

其他说明：

无

14、债权投资

(1) 债权投资的情况

单位：元

项目	期末余额			期初余额		
	账面余额	减值准备	账面价值	账面余额	减值准备	账面价值
合计			0.00			

债权投资减值准备本期变动情况

单位：元

项目	期初余额	本期增加	本期减少	期末余额
----	------	------	------	------

(2) 期末重要的债权投资

单位：元

债权项目	期末余额					期初余额				
	面值	票面利率	实际利率	到期日	逾期本金	面值	票面利率	实际利率	到期日	逾期本金

(3) 减值准备计提情况

单位：元

坏账准备	第一阶段	第二阶段	第三阶段	合计
	未来 12 个月预期信用损失	整个存续期预期信用损失(未发生信用减值)	整个存续期预期信用损失(已发生信用减值)	
2024 年 1 月 1 日余额 在本期				

各阶段划分依据和坏账准备计提比例

(4) 本期实际核销的债权投资情况

单位：元

项目	核销金额
----	------

其中重要的债权投资核销情况

债权投资核销说明：

损失准备本期变动金额重大的账面余额变动情况

适用 不适用

其他说明：

15、其他债权投资

(1) 其他债权投资的情况

单位：元

项目	期初余额	应计利息	利息调整	本期公允价值变动	期末余额	成本	累计公允价值变动	累计在其他综合收益中确认的减值准备	备注
合计					0.00				

其他债权投资减值准备本期变动情况

单位：元

项目	期初余额	本期增加	本期减少	期末余额
----	------	------	------	------

(2) 期末重要的其他债权投资

单位：元

其他债权项目	期末余额					期初余额				
	面值	票面利率	实际利率	到期日	逾期本金	面值	票面利率	实际利率	到期日	逾期本金

(3) 减值准备计提情况

单位：元

坏账准备	第一阶段	第二阶段	第三阶段	合计
	未来 12 个月预期信用损失	整个存续期预期信用损失(未发生信用减值)	整个存续期预期信用损失(已发生信用减值)	
2024 年 1 月 1 日余额 在本期				

各阶段划分依据和坏账准备计提比例

(4) 本期实际核销的其他债权投资情况

单位：元

项目	核销金额
----	------

其中重要的其他债权投资核销情况

损失准备本期变动金额重大的账面余额变动情况

适用 不适用

其他说明：

16、其他权益工具投资

单位：元

项目名称	期初余额	本期计入其他综合收益的利得	本期计入其他综合收益的损失	本期末累计计入其他综合收益的利得	本期末累计计入其他综合收益的损失	本期确认的股利收入	期末余额	指定为以公允价值计量且其变动计入其他综合收益的原因
合计							0.00	

本期存在终止确认

单位：元

项目名称	转入留存收益的累计利得	转入留存收益的累计损失	终止确认的原因
------	-------------	-------------	---------

分项披露本期非交易性权益工具投资

单位：元

项目名称	确认的股利收入	累计利得	累计损失	其他综合收益转入留存收益的金额	指定为以公允价值计量且其变动计入其他综合收益的原因	其他综合收益转入留存收益的原因

其他说明：

17、长期应收款

(1) 长期应收款情况

单位：元

项目	期末余额			期初余额			折现率区间
	账面余额	坏账准备	账面价值	账面余额	坏账准备	账面价值	
融资租赁款	14,110,234.82		14,110,234.82	15,527,444.02		15,527,444.02	
其中： 未实现融资收益	5,726,633.18		5,726,633.18	6,157,998.88		6,157,998.88	
土地复垦保证金	32,857,162.24	0.00	32,857,162.24	31,574,156.34		31,574,156.34	
合计	46,967,397.06		46,967,397.06	47,101,600.36		47,101,600.36	

(2) 按坏账计提方法分类披露

单位：元

类别	期末余额					期初余额				
	账面余额		坏账准备		账面价值	账面余额		坏账准备		账面价值
	金额	比例	金额	计提比例		金额	比例	金额	计提比例	
其中：										
其中：										

按预期信用损失一般模型计提坏账准备

单位：元

坏账准备	第一阶段	第二阶段	第三阶段	合计
	未来 12 个月预期信用损失	整个存续期预期信用损失(未发生信用减值)	整个存续期预期信用损失(已发生信用减值)	
2024 年 1 月 1 日余额 在本期				

各阶段划分依据和坏账准备计提比例

(3) 本期计提、收回或转回的坏账准备的情况

单位：元

类别	期初余额	本期变动金额				期末余额
		计提	收回或转回	转销或核销	其他	

其中本期坏账准备转回或收回金额重要的：

单位：元

单位名称	收回或转回金额	转回原因	收回方式	确定原坏账准备计提比例的依据及其合理性
------	---------	------	------	---------------------

其他说明：

(4) 本期实际核销的长期应收款情况

单位：元

项目	核销金额
----	------

其中重要的长期应收款核销情况：

单位：元

单位名称	款项性质	核销金额	核销原因	履行的核销程序	款项是否由关联交易产生
------	------	------	------	---------	-------------

长期应收款核销说明：

18、长期股权投资

单位：元

被投资单位	期初余额 (账面价值)	减值准备 期初余额	本期增减变动							期末余额 (账面价值)	减值准备 期末余额	
			追加投资	减少投资	权益法下确认的投资损益	其他综合收益调整	其他权益变动	宣告发放现金股利或利润	计提减值准备			其他
一、合营企业												
二、联营企业												
一、联营企业												
广东新牧网络科技有限公司	1,210,634.92				8,378.26		0.00	0.00			1,219,013.18	
广州无两生物科技有限公司	6,427,587.38				-111,631.06		0.00	0.00			6,315,956.32	
广东欣农互联	8,160,878.88				-1,621,418.24		24,192.95	0.00			6,563,653.59	

科技 有限公司												
横琴 粤科 中星 技术 专项 投资 合伙 企业 (有 限合 伙)	288,18 4,251. 33				87,451 .92		0.00	0.00			288,27 1,703. 25	
广东 谷越 科技 有限 公司	9,950, 255.43				- 410,66 4.53		0.00				9,539, 590.90	
华农 (肇 庆) 生物 产业 技术 研究 院有 限公 司	3,178, 860.00				- 81,338 .68		0.00	0.00			3,097, 521.32	
广东 众宠 生物 科技 有限 公司	4,338, 245.00				93,699 .84		0.00	220,00 0.00			4,211, 944.84	
惠济 生 (北 京) 动物 药品 科技 有限 责任 公司	326,64 9.11				3,556. 11		0.00	0.00			330,20 5.22	
云南 韶华 生物 科技 有限 公司	3,829, 076.82				- 86,104 .98		0.00	0.00			3,742, 971.84	
贺州 市正 旭食 品有 限公 司	8,143, 481.85				212,08 0.93		0.00	0.00			8,355, 562.78	

广州伯尼兹生物科技有限公司	15,114,120.79				-243,169.80		0.00	0.00			14,870,950.99	
天津市中升挑战生物科技有限公司	179,940,935.89			32,941,957.16	7,152,417.45		3,467,843.00	13,681,169.19			143,938,069.99	
温润农科壹号（珠海）股权投资基金合伙企业（有限合伙）	103,953,475.46				-7,280,209.72		0.00	834,258.06			95,839,007.68	
温润智造壹号（珠海）股权投资基金合伙企业（有限合伙）	77,310,792.53				-12,144,197.36		0.00	0.00			65,166,595.17	
温润清新壹号（珠海）股权投资基金合伙企业	81,230,368.41				-21,118,499.14		0.00	0.00			60,111,869.27	
温润佳品壹号（珠海）股权投资	130,012,569.57				-3,524,607.16		0.00	0.00			126,487,962.41	

基金合伙企业												
徐州法牧农牧科技有限公司	1,692,664.17				32,314.88		0.00	0.00			1,724,979.05	
广东积牧数据科技有限公司	2,082,941.33			37,059.67	-93,622.19		0.00	82,940.33			1,869,319.14	
好牧农业科技(广州)有限公司	731,237.21				177,933.90		0.00	0.00			909,171.11	
广东泛仕达农牧风机有限公司	34,054,553.49			440,459.45	1,302,662.37		0.00	7,260,968.49			27,655,787.92	
广东泰德饲料有限公司	13,980,000.00				0.00		0.00	0.00			13,980,000.00	
安徽拉塞特智能科技有限公司	5,618,300.00				7,219.60		0.00	0.00			5,625,519.60	
温润(海南)私募基金管理合伙企业(有限合伙)	16,089,235.73				5,996,840.30		0.00	0.00			22,086,076.03	
温润安心(珠海)股权	14,261,284.98				-572,291.21		0.00	0.00			13,688,993.77	

投资基金合伙企业(有限合伙)												
广东温氏乳业股份有限公司	348,969,230.68				-29,686,200.63		0.00	0.00			319,283,030.05	
合肥拉塞特机器人科技有限公司			10,278,500.00		-696,669.09		0.00	0.00			9,581,830.91	
小计	1,358,791,630.96	0.00	10,278,500.00	33,419,476.28	-62,596,068.23	0.00	3,492,035.95	22,079,336.07	0.00	0.00	1,254,467,286.33	
合计	1,358,791,630.96	0.00	10,278,500.00	33,419,476.28	-62,596,068.23	0.00	3,492,035.95	22,079,336.07	0.00	0.00	1,254,467,286.33	0.00

可收回金额按公允价值减去处置费用后的净额确定

适用 不适用

可收回金额按预计未来现金流量的现值确定

适用 不适用

前述信息与以前年度减值测试采用的信息或外部信息明显不一致的差异原因

公司以前年度减值测试采用信息与当年实际情况明显不一致的差异原因

其他说明：

19、其他非流动金融资产

单位：元

项目	期末余额	期初余额
权益工具投资	5,299,289,933.80	5,446,840,008.52
合计	5,299,289,933.80	5,446,840,008.52

其他说明：

20、投资性房地产

(1) 采用成本计量模式的投资性房地产

适用 不适用

单位：元

项目	房屋、建筑物	土地使用权	在建工程	合计
一、账面原值				
1.期初余额	108,223,680.40	1,542,293.11		109,765,973.51
2.本期增加金额	4,231,491.68			4,231,491.68
(1) 外购				
(2) 存货\固定资产\在建工程转入	4,231,491.68			4,231,491.68
(3) 企业合并增加				
3.本期减少金额	1,407,174.35			1,407,174.35
(1) 处置	1,407,174.35			1,407,174.35
(2) 其他转出				
4.期末余额	111,047,997.73	1,542,293.11		112,590,290.84
二、累计折旧和累计摊销				
1.期初余额	32,234,626.93	400,033.18		32,634,660.11
2.本期增加金额	4,957,400.38	22,002.61		4,979,402.99
(1) 计提或摊销	3,074,224.02	22,002.61		3,096,226.63
(2) 存货\固定资产\在建工程\无形资产转入	1,883,176.36			1,883,176.36
3.本期减少金额	976,970.29			976,970.29
(1) 处置	976,970.29			976,970.29
(2) 其他转出				
4.期末余额	36,215,057.02	422,035.79		36,637,092.81
三、减值准备				
1.期初余额				
2.本期增加金额				
(1) 计提				
3.本期减少金额				
(1) 处置				
(2) 其他转出				
4.期末余额				
四、账面价值				
1.期末账面价值	74,832,940.71	1,120,257.32		75,953,198.03
2.期初账面价值	75,989,053.47	1,142,259.93		77,131,313.40

可收回金额按公允价值减去处置费用后的净额确定

适用 不适用

可收回金额按预计未来现金流量的现值确定

适用 不适用

前述信息与以前年度减值测试采用的信息或外部信息明显不一致的差异原因

公司以前年度减值测试采用信息与当年实际情况明显不一致的差异原因

其他说明：

(2) 采用公允价值计量模式的投资性房地产

适用 不适用

(3) 转换为投资性房地产并采用公允价值计量

单位：元

项目	转换前核算科目	金额	转换理由	审批程序	对损益的影响	对其他综合收益的影响

(4) 未办妥产权证书的投资性房地产情况

单位：元

项目	账面价值	未办妥产权证书原因
房屋及建筑物	52,565,637.13	产权证书尚在办理流程中

其他说明

21、固定资产

单位：元

项目	期末余额	期初余额
固定资产	33,321,995,089.46	34,372,393,828.61
合计	33,321,995,089.46	34,372,393,828.61

(1) 固定资产情况

单位：元

项目	房屋及构筑物	机械设施类	电器及办公用具	运输工具	合计
一、账面原值：					
1.期初余额	32,840,353,193.74	21,416,073,569.85	1,190,577,940.53	362,559,457.33	55,809,564,161.45
2.本期增加金额	494,567,287.42	506,253,324.05	42,198,173.48	16,231,088.17	1,059,249,873.12
(1) 购置	9,709,966.02	112,822,338.82	42,198,173.48	16,231,088.17	180,961,566.49
(2) 在建工程转入	484,857,321.40	393,430,985.23	0.00	0.00	878,288,306.63
(3) 企业合并增加	0.00	0.00	0.00	0.00	0.00

3.本期减少金额	156,313,057.92	83,493,884.87	3,671,198.89	11,564,415.75	255,042,557.43
(1) 处置或报废	68,575,261.71	47,516,471.64	3,671,198.89	11,564,415.75	131,327,347.99
(2) 企业合并减少	0.00	0.00	0.00	0.00	0.00
(3) 转入投资性房地产	4,231,491.68	0.00	0.00	0.00	4,231,491.68
(4) 资产改造转出	83,506,304.53	35,977,413.23	0.00	0.00	119,483,717.76
4.期末余额	33,178,607,423.24	21,838,833,009.03	1,229,104,915.12	367,226,129.75	56,613,771,477.14
二、累计折旧					
1.期初余额	10,135,830,618.46	9,865,200,160.46	906,466,334.14	236,669,401.67	21,144,166,514.73
2.本期增加金额	906,518,426.23	950,713,173.75	64,993,717.44	25,013,306.71	1,947,238,624.12
(1) 计提	906,518,426.23	950,713,173.75	64,993,717.44	25,013,306.71	1,947,238,624.12
(2) 企业合并增加					
3.本期减少金额	24,980,934.73	46,603,786.43	2,177,828.15	7,783,673.28	81,546,222.59
(1) 处置或报废	12,926,412.94	34,189,118.08	2,177,828.15	7,783,673.28	57,077,032.45
(2) 企业合并减少	0.00	0.00	0.00	0.00	0.00
(3) 转入投资性房地产	1,883,176.36	0.00	0.00	0.00	1,883,176.36
(4) 资产改造转出	10,171,345.43	12,414,668.35	0.00	0.00	22,586,013.78
4.期末余额	11,017,368,109.96	10,769,309,547.78	969,282,223.43	253,899,035.10	23,009,858,916.26
三、减值准备					
1.期初余额	178,953,914.81	110,082,135.23	2,087,837.81	1,879,930.26	293,003,818.11
2.本期增加金额					
(1) 计提					
3.本期减少金额	9,050,256.13	1,860,985.24	51,219.26	123,886.06	11,086,346.69
(1) 处置或报废	9,050,256.13	1,860,985.24	51,219.26	123,886.06	11,086,346.69
4.期末余额	169,903,658.68	108,221,149.99	2,036,618.55	1,756,044.20	281,917,471.42
四、账面价值					
1.期末账面价值	21,991,335,654.60	10,961,302,311.26	257,786,073.14	111,571,050.45	33,321,995,089.46
2.期初账面价值	22,525,568,660.47	11,440,791,274.16	282,023,768.58	124,010,125.40	34,372,393,828.61

(2) 暂时闲置的固定资产情况

单位：元

项目	账面原值	累计折旧	减值准备	账面价值	备注
房屋及构筑物	463,015,941.73	200,285,219.93	100,806,567.39	161,924,154.41	
机械设施类	292,132,557.64	171,395,269.67	66,024,336.75	54,712,951.22	
电器及办公用具	7,817,990.94	6,482,243.49	867,146.83	468,600.62	
运输工具	2,343,017.52	1,246,807.54	947,676.80	148,533.18	
合计	765,309,507.83	379,409,540.63	168,645,727.77	217,254,239.43	

(3) 通过经营租赁租出的固定资产

单位：元

项目	期末账面价值
房屋及构筑物	46,967,140.58
机械设施类	14,243,444.08
电器及办公用具	71,806.51
运输工具	705,281.11
合计	61,987,672.28

(4) 未办妥产权证书的固定资产情况

单位：元

项目	账面价值	未办妥产权证书的原因
房屋及构筑物	744,294,376.92	该房屋在建设过程中已经依法取得相应的建设用地规划许可证、建设工程规划许可证、施工许可证，尚待取得产权证书
房屋及构筑物	336,503,664.96	需完善权属登记或所在土地的相关出让手续尚待办理
合计	1,080,798,041.88	

其他说明

(5) 固定资产的减值测试情况

适用 不适用

(6) 固定资产清理

单位：元

项目	期末余额	期初余额
----	------	------

其他说明

22、在建工程

单位：元

项目	期末余额	期初余额
在建工程	4,207,464,302.34	3,500,702,902.20
合计	4,207,464,302.34	3,500,702,902.20

(1) 在建工程情况

单位：元

项目	期末余额			期初余额		
	账面余额	减值准备	账面价值	账面余额	减值准备	账面价值
鸡场工程	510,409,845.38		510,409,845.38	442,617,777.37		442,617,777.37
鸭场工程	33,353,130.74		33,353,130.74	32,523,706.74		32,523,706.74
猪场工程	2,123,259,228.16		2,123,259,228.16	1,695,896,647.63		1,695,896,647.63
办公楼工程	414,478,509.36		414,478,509.36	380,408,984.48		380,408,984.48
加工厂工程	640,895,650.25	4,376,228.44	636,519,421.81	467,828,795.42	4,376,228.44	463,452,566.98
饲料厂工程	392,066,358.51		392,066,358.51	295,370,928.08		295,370,928.08
其他工程	97,377,808.38		97,377,808.38	190,432,290.92		190,432,290.92
合计	4,211,840,530.78	4,376,228.44	4,207,464,302.34	3,505,079,130.64	4,376,228.44	3,500,702,902.20

(2) 重要在建工程项目本期变动情况

单位：元

项目名称	预算数	期初余额	本期增加金额	本期转入固定资产金额	本期其他减少金额	期末余额	工程累计投入占预算比例	工程进度	利息资本化累计金额	其中：本期利息资本化金额	本期利息资本化率	资金来源
定远公司大桥种猪二场建设项目	105,588,600.00	4,666,600.00	0.00	0.00	0.00	4,666,600.00	9.55%	11.00%				自筹
金安温氏椿树种猪场建设项目	151,009,395.53	84,585,530.30	4,000,000.00	0.00	0.00	88,585,530.30	61.39%	62.00%				自筹
义县公司水泉猪场项目	125,554,100.00	75,841,126.36	3,140,450.00	0.00	0.00	78,981,576.36	62.91%	65.00%				自筹
苍梧公司东方山高效养殖小区项目	56,751,200.00	2,269,060.01	2,202,280.53	4,471,340.54	0.00	0.00	91.78%	100.00%				自筹、募股
广西水禽	97,410,000.00	44,192,326.3	0.00	0.00	0.00	44,192,326.3	58.74%	60.00%				自筹、

公司总部项目	0	1				1						募股
宾阳公司边山种鸡场项目	107,838,345.00	34,605,972.92	7,071,250.27	0.00	0.00	41,677,223.19	39.98%	44.00%				自筹
江城温氏渠邦种猪场项目	287,013,864.46	199,299,304.61	26,077,344.75	153,316.44	0.00	225,223,332.92	79.54%	80.00%				自筹、募股
道县公司蚣坝猪场项目	117,032,436.09	19,863,309.22	1,021,411.60	0.00	0.00	20,884,720.82	90.98%	97.00%				自筹、募股
宁远公司花板塘猪场项目	174,914,017.17	136,751,900.63	69,285.00	69,285.00	0.00	136,751,900.63	84.32%	89.00%				自筹
禹城公司总部项目	77,760,338.06	23,073,607.20	0.00	0.00	0.00	23,073,607.20	45.69%	50.00%				自筹、募股
康宝肉类食品有限公司生产区项目	200,592,680.14	168,521,166.19	2,450,267.42	0.00	0.00	170,971,433.61	85.24%	88.00%				自筹、募股
晶华食品有限公司100万头生猪屠宰项目	114,880,800.00	59,974,505.90	1,084,148.48	40,543,296.47	0.00	20,515,357.91	120.79%	99.00%				自筹、募股
忻州温氏畜牧有限公司高城种猪场养殖项目	80,127,217.40	30,822,934.00	0.00	0.00	0.00	30,822,934.00	39.67%	40.00%				自筹、募股

冠县公司总部和饲料厂项目	90,408,600.00	40,306,296.89	435,000.00	0.00	0.00	40,741,296.89	65.48%	65.00%				自筹、募股
荣昌公司吴家猪场建设项目	102,034,100.40	24,700,957.99	0.00	0.00	0.00	24,700,957.99	32.03%	37.27%				自筹
云南养猪公司总部及安居工程项目	409,152,309.93	376,261,202.60	6,334,301.32	0.00	0.00	382,595,503.92	104.55%	99.00%				自筹
松山公司幸福智能生态养殖小区项目	114,188,210.00	30,311,695.00	0.00	0.00	0.00	30,311,695.00	27.38%	32.00%				自筹
滁州温氏晶宝食品有限公司生猪屠宰项目	184,000,000.00	107,817,024.83	27,521,936.87	0.00	0.00	135,338,961.70	73.55%	75.00%				自筹、募股
江永温氏晶鲜食品有限公司一期项目	255,776,403.77	106,087,357.54	1,189,271.12	0.00	0.00	107,276,628.66	41.94%	46.65%				自筹
连云港公司灌云东园高效化种鸡场项目	193,131,866.38	34,090,004.73	13,508,516.25	46,973,920.98	0.00	624,600.00	85.86%	91.00%				自筹
渠县温氏畜牧	126,788,696.50	70,370,197.27	18,689,595.26	3,008,565.97	0.00	86,051,226.56	71.50%	75.00%				自筹、募股

有限公司铁垭种鸡场项目												
高州温氏畜牧有限公司现代化猪场二期项目	346,459,608.20	201,189,860.05	70,117,165.49	0.00	0.00	271,307,025.54	78.31%	82.00%				自筹、募股
灌南温氏食品有限公司食品厂项目	239,287,300.00	113,396,159.77	49,357,387.69	0.00	0.00	162,753,547.46	68.02%	70.00%				自筹、募股
湖州广东温氏畜牧有限公司东林高效种鸡场项目	123,459,958.08	53,296,642.00	62,006,775.00	81,934,217.00	0.00	33,369,200.00	94.74%	99.00%				自筹、募股
营山公司丰台种猪场项目	170,317,400.00	108,162,023.98	15,923,095.49	0.00	0.00	124,085,119.47	73.46%	80.00%				自筹
咸宁公司黎首村高效种鸡场项目	102,602,672.75	19,957,902.00	24,825,453.37			44,783,355.37	43.65%	48.00%				自筹、募股
宾阳温氏畜牧有限公司高效养殖小区项目	174,843,782.46	25,526,001.15	48,993,996.13			74,519,997.28	42.78%	45.00%				自筹、募股

灌南温氏食品有限公司肉鸡六场项目	121,974,400.00	301,628.78	17,888,356.00			18,189,984.78	14.91%	20.00%				自筹、募股
渠县温氏畜牧有限公司总部项目	85,202,075.60	5,292,246.00	14,868,009.00			20,160,255.00	23.66%	30.00%				自筹、募股
师宗温氏畜牧有限公司总部及饲料厂项目	91,463,722.00	30,501,906.19	17,182,542.65			47,684,448.84	52.13%	58.00%				自筹、募股
合计	4,627,564,099.92	2,232,036,450.42	435,957,839.69	177,153,942.40	0.00	2,490,840,347.71						

(3) 本期计提在建工程减值准备情况

单位：元

项目	期初余额	本期增加	本期减少	期末余额	计提原因
----	------	------	------	------	------

其他说明

(4) 在建工程的减值测试情况

适用 不适用

(5) 工程物资

单位：元

项目	期末余额			期初余额		
	账面余额	减值准备	账面价值	账面余额	减值准备	账面价值

其他说明：

23、生产性生物资产

(1) 采用成本计量模式的生产性生物资产

适用 不适用

单位：元

项目	种植业	畜牧养殖业				林业	水产业	合计
		种鸡	种鸭	种猪	种鸽			
一、账面原值								
1. 期初余额		733,647,019.37	62,147,835.01	5,359,119,055.36	24,342,689.61			
2. 本期增加金额		373,262,697.47	32,718,026.45	1,860,323,784.71	1,212,020.73			
(1) 外购		37,974,195.37	0.00	46,032,405.15	0.00			
(2) 自行培育		335,288,502.10	32,718,026.45	1,814,291,379.56	1,212,020.73			
(3) 合并增加								
3. 本期减少金额		387,613,773.13	34,712,069.82	2,492,649,674.72	4,120,632.20			
(1) 处置								
(2) 其他								
(1) 淘汰及外售		387,613,773.13	34,712,069.82	2,492,649,674.72	4,120,632.20			
(2) 合并减少								
4. 期末余额		719,295,943.71	60,153,791.64	4,726,793,165.35	21,434,078.14			
二、累计折旧								
1. 期初余额		77,237,247.71	8,303,700.57	643,432,679.89	8,213,566.30			
2. 本期增加金额		128,761,848.94	15,356,439.60	329,596,954.90	1,119,778.56			
(1) 计提		128,761,848.94	15,356,439.60	329,596,954.90	1,119,778.56			
(2) 合并增加								
3. 本期减少金额		136,826,132.42	14,871,455.79	581,867,746.64	1,875,210.96			
(1) 处置								
(2) 其他								
(1) 淘汰及外售		136,826,132.42	14,871,455.79	581,867,746.64	1,875,210.96			
(2) 合并减少								
4. 期末余额		69,172,964.23	8,788,684.38	391,161,888.14	7,458,133.90			

末余额		23	8	8.15	0			
三、减值准备								
1. 期初余额		45,456,164.11	0.00	505,459,775.51	0.00			
2. 本期增加金额		0.00	0.00	0.00	0.00			
(1) 计提				0.00				
3. 本期减少金额		23,388,511.62	0.00	312,627,418.45	0.00			
(1) 处置								
(2) 其他								
(1) 淘汰及外售		23,388,511.62	0.00	312,627,418.45	0.00			
(2) 合并减少								
4. 期末余额		22,067,652.49	0.00	192,832,357.06	0.00			
四、账面价值								
1. 期末账面价值		628,055,326.99	51,365,107.26	4,142,798,920.14	13,975,944.24			
2. 期初账面价值		610,953,607.55	53,844,134.44	4,210,226,599.96	16,129,123.31			

(2) 采用成本计量模式的生产性生物资产的减值测试情况

适用 不适用

(3) 采用公允价值计量模式的生产性生物资产

适用 不适用

24、油气资产

适用 不适用

25、使用权资产

(1) 使用权资产情况

单位：元

项目	房屋及构筑物	土地使用权	机械设施类	运输工具	合计
一、账面原值					
1. 期初余额	4,397,370,077.92	4,891,632,150.28	133,092,491.18	2,036,368.03	9,424,131,087.41
2. 本期增加金额	95,636,460.76	88,252,037.55	1,571,272.56	620,547.34	186,080,318.21
(1) 租入	95,636,460.76	88,252,037.55	1,571,272.56	620,547.34	186,080,318.21
3. 本期减少金额	62,730,831.33	197,699,739.01	2,801,040.12	-	263,231,610.46
(1) 处置	62,730,831.33	196,085,169.91	2,801,040.12	-	261,617,041.36
(2) 企业合并减少		1,614,569.10			1,614,569.10
4. 期末余额	4,430,275,707.35	4,782,184,448.82	131,862,723.62	2,656,915.37	9,346,979,795.16
二、累计折旧					
1. 期初余额	825,942,299.94	671,024,979.88	22,062,957.31	1,529,881.48	1,520,560,118.61
2. 本期增加金额	173,733,602.54	119,373,590.88	5,142,379.67	180,309.30	298,429,882.39
(1) 计提	173,733,602.54	119,373,590.88	5,142,379.67	180,309.30	298,429,882.39
3. 本期减少金额	35,085,943.73	31,451,944.65	274,988.27		66,812,876.65
(1) 处置	35,085,943.73	31,325,378.75	274,988.27		66,686,310.75
(2) 企业合并减少		126,565.90			126,565.90
4. 期末余额	964,589,958.75	758,946,626.11	26,930,348.71	1,710,190.78	1,752,177,124.35
三、减值准备					
1. 期初余额					
2. 本期增加金额					
(1) 计提					
3. 本期减少金额					
(1) 处置					
4. 期末余额					
四、账面价值					
1. 期末账面价值	3,465,685,748.60	4,023,237,822.71	104,932,374.91	946,724.59	7,594,802,670.81
2. 期初账面价值	3,571,427,777.98	4,220,607,170.40	111,029,533.87	506,486.55	7,903,570,968.80

(2) 使用权资产的减值测试情况

□适用 ☑不适用

其他说明：

26、无形资产**(1) 无形资产情况**

单位：元

项目	土地使用权	专利权	非专利技术	软件使用权	专利及其他	合计
一、账面原值						
1. 期初余额	1,722,184,138.37			79,315,135.28	157,787,947.54	1,959,287,221.19
2. 本期增加金额	1,103,130.00			274,168.46	1,000,000.00	2,377,298.46
(1) 购置	1,103,130.00			274,168.46	1,000,000.00	2,377,298.46
(2) 内部研发						
(3) 企业合并增加						
3. 本期减少金额	31,042,800.00			414,969.23		31,457,769.23
(1) 处置	31,042,800.00			414,969.23		31,457,769.23
4. 期末余额	1,692,244,468.37			79,174,334.51	158,787,947.54	1,930,206,750.42
二、累计摊销						
1. 期初余额	305,889,326.46			61,549,551.60	79,729,388.34	447,168,266.40
2. 本期增加金额	17,000,281.68			3,021,744.61	5,520,106.11	25,542,132.40
(1) 计提	17,000,281.68			3,021,744.61	5,520,106.11	25,542,132.40
3. 本期减少金额	2,010,461.47			277,500.00		2,287,961.47
(1) 处置	2,010,461.47			277,500.00		2,287,961.47
4. 期末余额	320,879,146.67			64,293,796.21	85,249,494.45	470,422,437.33
三、减值准备						
1. 期初余额						
2. 本期增加金额						
(1) 计提						
3. 本期减少金额						

(1) 处置						
4. 期末余额						
四、账面价值						
1. 期末账面价值	1,371,365,321.70			14,880,538.30	73,538,453.09	1,459,784,313.09
2. 期初账面价值	1,416,294,811.91			17,765,583.68	78,058,559.20	1,512,118,954.79

(2) 确认为无形资产的数据资源

单位：元

项目	外购的数据资源无形资产	自行开发的数据资源无形资产	其他方式取得的数据资源无形资产	合计
----	-------------	---------------	-----------------	----

(3) 未办妥产权证书的土地使用权情况

单位：元

项目	账面价值	未办妥产权证书的原因
土地使用权	60,747,498.08	相关手续正在办理中

其他说明

(4) 无形资产的减值测试情况

适用 不适用

27、商誉

(1) 商誉账面原值

单位：元

被投资单位名称或形成商誉的事项	期初余额	本期增加		本期减少		期末余额
		企业合并形成的		处置		
保定国农温氏种猪育种股份有限公司	210,667.60					210,667.60
佛山市正典生物技术有限公司	122,007,198.32					122,007,198.32
中山温氏晶宝食品有限公司	18,935,241.54					18,935,241.54
江苏京海禽业集团有限公司	17,011,398.92					17,011,398.92
内蒙古康健肉类食品有限公司	1,118,230.25					1,118,230.25
河南省新大牧	234,199,428.43					234,199,428.43

业股份有限公司					
兴化温氏畜牧有限公司	993,173.19				993,173.19
合计	394,475,338.25				394,475,338.25

(2) 商誉减值准备

单位：元

被投资单位名称或形成商誉的事项	期初余额	本期增加		本期减少		期末余额
		计提		处置		
保定国农温氏种猪育种股份有限公司	210,667.60					210,667.60
河南省新大牧业股份有限公司	234,199,428.43					234,199,428.43
内蒙古康健肉类食品有限公司	1,118,230.25					1,118,230.25
合计	235,528,326.28					235,528,326.28

(3) 商誉所在资产组或资产组组合的相关信息

名称	所属资产组或组合的构成及依据	所属经营分部及依据	是否与以前年度保持一致
江苏京海禽业集团有限公司	资产组相关资产及负债	养殖行业	是
佛山市正典生物技术有限公司	资产组相关资产及负债	动保行业	是
中山温氏晶宝食品有限公司	资产组相关资产及负债	养殖行业	是
兴化温氏畜牧有限公司	资产组相关资产及负债	养殖行业	是
内蒙古康健肉类食品有限公司	资产组相关资产及负债	养殖行业	是
河南省新大牧业股份有限公司	资产组相关资产及负债	养殖行业	是
保定国农温氏种猪育种股份有限公司	资产组相关资产及负债	养殖行业	是

资产组或资产组组合发生变化

名称	变化前的构成	变化后的构成	导致变化的客观事实及依据
----	--------	--------	--------------

其他说明

(4) 可收回金额的具体确定方法

可收回金额按公允价值减去处置费用后的净额确定

适用 不适用

可收回金额按预计未来现金流量的现值确定

适用 不适用

前述信息与以前年度减值测试采用的信息或外部信息明显不一致的差异原因

公司以前年度减值测试采用信息与当年实际情况明显不一致的差异原因

(5) 业绩承诺完成及对应商誉减值情况

形成商誉时存在业绩承诺且报告期或报告期上一期间处于业绩承诺期内

适用 不适用

其他说明

28、长期待摊费用

单位：元

项目	期初余额	本期增加金额	本期摊销金额	其他减少金额	期末余额
租赁费	5,299,329.95	1,009,579.98	746,099.03	0.00	5,562,810.90
资产改良支出	73,606,053.49	1,677,286.78	15,508,298.88	0.00	59,775,041.39
补偿支出	3,721,504.23	1,662,618.68	919,898.97	0.00	4,464,223.94
其他	36,492,632.97	24,260,834.92	14,773,924.70	0.00	45,979,543.19
合计	119,119,520.64	28,610,320.36	31,948,221.58	0.00	115,781,619.42

其他说明

无

29、递延所得税资产/递延所得税负债

(1) 未经抵销的递延所得税资产

单位：元

项目	期末余额		期初余额	
	可抵扣暂时性差异	递延所得税资产	可抵扣暂时性差异	递延所得税资产
可抵扣亏损	37,109,588.54	6,954,093.44	23,757,138.43	4,129,746.16
坏账准备	73,520,876.11	13,773,198.02	67,444,266.94	12,703,932.38
因计提存货跌价准备形成	4,990,886.84	864,114.48	5,320,897.53	946,044.00
其他权益工具投资公允价值变动	2,400,000.00	360,000.00	2,400,000.00	360,000.00
限制性股票股权激励引起的计税差异	51,196,863.86	11,784,354.70	39,864,073.31	9,817,400.77
因计提工资形成的	22,607,837.01	5,651,959.25	27,874,555.93	6,968,638.98
租赁负债引起的	12,401,770.49	2,642,690.51	12,851,862.76	2,710,204.35
公益性捐赠	7,273,467.36	1,818,366.84	7,273,467.37	1,818,366.84
在建工程减值引起的	4,376,228.47	656,434.27	4,376,228.47	656,434.27
合计	215,877,518.68	44,505,211.51	191,162,490.74	40,110,767.75

(2) 未经抵销的递延所得税负债

单位：元

项目	期末余额		期初余额	
	应纳税暂时性差异	递延所得税负债	应纳税暂时性差异	递延所得税负债
金融资产公允价值变动	1,746,845,296.16	436,711,324.04	1,872,960,134.04	468,240,033.51
权益法核算的长期股权投资形成	42,252,824.16	10,563,206.04	36,623,487.08	9,155,871.77

因合伙企业未分红形成	90,695,474.72	22,673,868.68	82,274,255.16	20,568,563.79
使用权资产引起的	13,247,288.19	2,822,613.44	13,787,391.03	2,903,628.87
固定资产加速折旧引起的	2,585,793.00	387,868.95	2,585,793.00	387,868.95
合计	1,895,626,676.23	473,158,881.15	2,008,231,060.31	501,255,966.89

(3) 以抵销后净额列示的递延所得税资产或负债

单位：元

项目	递延所得税资产和负债期末互抵金额	抵销后递延所得税资产或负债期末余额	递延所得税资产和负债期初互抵金额	抵销后递延所得税资产或负债期初余额
递延所得税资产		44,505,211.51		40,110,767.75
递延所得税负债		473,158,881.15		501,255,966.89

(4) 未确认递延所得税资产明细

单位：元

项目	期末余额	期初余额
可抵扣亏损	371,686,079.10	342,630,676.56
减值准备	18,552,062.12	17,758,864.69
合计	390,238,141.22	360,389,541.25

(5) 未确认递延所得税资产的可抵扣亏损将于以下年度到期

单位：元

年份	期末金额	期初金额	备注
2023 年		18,947,928.85	
2024 年	32,840,920.30	32,840,920.30	
2025 年	38,506,699.24	38,506,699.24	
2026 年	83,779,176.60	83,779,176.60	
2027 年	168,555,951.57	168,555,951.57	
2028 年	48,003,331.39		
合计	371,686,079.10	342,630,676.56	

其他说明

无

30、其他非流动资产

单位：元

项目	期末余额			期初余额		
	账面余额	减值准备	账面价值	账面余额	减值准备	账面价值
预付工程、设备、土地款	133,170,435.53		133,170,435.53	132,401,042.47		132,401,042.47
预付生产性生物资产款	11,058,686.84		11,058,686.84	966,600.97		966,600.97
预付专有技术款	12,374,908.55		12,374,908.55	23,295,334.00		23,295,334.00

合计	156,604,030.92		156,604,030.92	156,662,977.44		156,662,977.44
----	----------------	--	----------------	----------------	--	----------------

其他说明：

31、所有权或使用权受到限制的资产

单位：元

项目	期末				期初			
	账面余额	账面价值	受限类型	受限情况	账面余额	账面价值	受限类型	受限情况
货币资金		243,680,270.97	保证金、准备金	保证金和存放中央银行法定准备金		141,894,129.66	保证金和存放中央银行法定准备金	
存货		22,466,096.42	储备肉	与政府协定的储备肉		44,373,876.55	与政府协定的储备肉	
固定资产		84,708,884.58	抵押	融资租入、借款抵押等		107,211,575.72	融资租入、借款抵押	
无形资产		3,116,913.70	抵押	抵押导致资产受限				
投资性房地产		11,429,240.16	抵押	借款抵押		9,735,126.38	借款抵押	
合计		365,401,405.83				303,214,708.31		

其他说明：

32、短期借款

(1) 短期借款分类

单位：元

项目	期末余额	期初余额
抵押借款	40,046,111.09	40,050,722.22
信用借款	4,113,995,951.35	2,434,480,685.81
合计	4,154,042,062.44	2,474,531,408.03

短期借款分类的说明：

期末抵押借款系河南省新大牧业股份有限公司所借。借款明细如下：

借款银行	借款余额	开始日	到期日	借款条件
交通银行郑州黄河路支行	40,046,111.09	2023/8/31	2024/8/30	以郑东新区 CBD 商务外环路 27 号 24 层 2401-2424、高新技术产业开发区翠竹街 1 号 99 幢 1 单元 1-8 层 01 号及河南省洛阳市伊川县城关镇洛阳鼎晟通信科技有限公司厂房 1 为抵押
合计	40,046,111.09			

(2) 已逾期未偿还的短期借款情况

本期末已逾期未偿还的短期借款总额为元，其中重要的已逾期未偿还的短期借款情况如下：

单位：元

借款单位	期末余额	借款利率	逾期时间	逾期利率
------	------	------	------	------

其他说明

无

33、交易性金融负债

单位：元

项目	期末余额	期初余额
交易性金融负债	61,529,175.00	61,529,175.00
其中：		
股权回购期权	61,529,175.00	61,529,175.00
其中：		
合计	61,529,175.00	61,529,175.00

其他说明：

34、衍生金融负债

单位：元

项目	期末余额	期初余额
合计	0.00	

其他说明：

35、应付票据

单位：元

种类	期末余额	期初余额
商业承兑汇票	0.00	28,900,000.00
银行承兑汇票	560,356,153.03	3,066,247,654.60
国内信用证	549,475,946.97	538,621,906.28
合计	1,109,832,100.00	3,633,769,560.88

本期末已到期未支付的应付票据总额为 0.00 元。

36、应付账款**(1) 应付账款列示**

单位：元

项目	期末余额	期初余额
应付专业户利润	1,037,259,340.21	1,166,408,689.89
货款	5,414,890,719.96	5,259,303,205.47
工程款设备款	678,187,176.56	686,341,203.96

服务费	388,558,195.20	267,876,252.05
其他	35,847,668.57	12,980,935.90
合计	7,554,743,100.50	7,392,910,287.27

(2) 账龄超过 1 年或逾期的重要应付账款

单位：元

项目	期末余额	未偿还或结转的原因
----	------	-----------

其他说明：

无

37、其他应付款

单位：元

项目	期末余额	期初余额
应付股利	17,601,082.16	17,566,224.20
其他应付款	10,291,999,826.64	9,740,199,882.49
合计	10,309,600,908.80	9,757,766,106.69

(1) 应付利息

单位：元

项目	期末余额	期初余额
----	------	------

重要的已逾期未支付的利息情况：

单位：元

借款单位	逾期金额	逾期原因
------	------	------

其他说明：

(2) 应付股利

单位：元

项目	期末余额	期初余额
应付子公司少数股东股利	17,601,082.16	17,566,224.20
合计	17,601,082.16	17,566,224.20

其他说明，包括重要的超过 1 年未支付的应付股利，应披露未支付原因：

(3) 其他应付款

1) 按款项性质列示其他应付款

单位：元

项目	期末余额	期初余额
应付专业户款	8,947,820,631.46	8,576,993,587.58
保证金、押金	843,165,079.47	788,452,097.23
股权激励回购义务	222,291,788.13	154,322,346.61

其他往来	278,722,327.58	220,431,851.07
合计	10,291,999,826.64	9,740,199,882.49

2) 账龄超过 1 年或逾期的重要其他应付款

单位：元

项目	期末余额	未偿还或结转的原因
----	------	-----------

其他说明

38、预收款项

(1) 预收款项列示

单位：元

项目	期末余额	期初余额
其他	2,796,911.64	2,806,890.03
合计	2,796,911.64	2,806,890.03

(2) 账龄超过 1 年或逾期的重要预收款项

单位：元

项目	期末余额	未偿还或结转的原因
----	------	-----------

单位：元

项目	变动金额	变动原因
----	------	------

39、合同负债

单位：元

项目	期末余额	期初余额
货款	318,929,307.66	346,944,953.44
其他	23,643,629.55	24,464,681.30
合计	342,572,937.21	371,409,634.74

账龄超过 1 年的重要合同负债

单位：元

项目	期末余额	未偿还或结转的原因
----	------	-----------

报告期内账面价值发生重大变动的金额和原因

单位：元

项目	变动金额	变动原因
----	------	------

40、应付职工薪酬

(1) 应付职工薪酬列示

单位：元

项目	期初余额	本期增加	本期减少	期末余额
----	------	------	------	------

一、短期薪酬	771,402,566.51	3,563,852,131.11	3,614,054,015.38	721,200,682.24
二、离职后福利-设定提存计划	352,658.95	214,534,279.15	214,512,011.43	374,926.67
三、辞退福利	4,918,725.96	6,105,007.68	8,410,196.61	2,613,537.03
合计	776,673,951.42	3,784,491,417.94	3,836,976,223.42	724,189,145.94

(2) 短期薪酬列示

单位：元

项目	期初余额	本期增加	本期减少	期末余额
1、工资、奖金、津贴和补贴	757,075,249.83	3,102,885,887.76	3,151,181,014.45	708,780,123.14
2、职工福利费	10,096,887.54	215,938,320.90	215,927,601.12	10,107,607.32
3、社会保险费	225,296.13	114,498,530.59	114,578,845.13	144,981.59
其中：医疗保险费	195,814.27	101,354,246.74	101,420,995.62	129,065.39
工伤保险费	22,228.78	10,303,446.94	10,313,218.33	12,457.39
生育保险费	7,253.08	2,840,836.91	2,844,631.18	3,458.81
4、住房公积金	2,315,218.00	122,243,574.92	123,150,675.92	1,408,117.00
5、工会经费和职工教育经费	1,689,915.01	8,285,816.94	9,215,878.76	759,853.19
合计	771,402,566.51	3,563,852,131.11	3,614,054,015.38	721,200,682.24

(3) 设定提存计划列示

单位：元

项目	期初余额	本期增加	本期减少	期末余额
1、基本养老保险	340,671.29	206,722,040.86	206,696,208.29	366,503.86
2、失业保险费	11,987.66	7,812,238.29	7,815,803.14	8,422.81
合计	352,658.95	214,534,279.15	214,512,011.43	374,926.67

其他说明：

41、应交税费

单位：元

项目	期末余额	期初余额
增值税	25,158,911.58	36,171,509.89
企业所得税	45,127,948.15	23,304,806.33
个人所得税	27,602,625.54	47,542,177.16
城市维护建设税	1,086,921.35	1,853,629.69
土地使用税	4,950,967.43	4,555,106.49
房产税	8,521,380.77	4,785,381.76
教育费附加	616,061.22	1,042,900.37
地方教育附加	410,967.94	696,152.50

印花税	6,323,011.60	6,960,105.05
环保税	789,635.40	935,493.08
其他	1,585,190.11	2,105,865.09
合计	122,173,621.09	129,953,127.41

其他说明

无

42、持有待售负债

单位：元

项目	期末余额	期初余额
合计	0.00	

其他说明

43、一年内到期的非流动负债

单位：元

项目	期末余额	期初余额
一年内到期的长期借款	2,981,755,854.75	5,814,180,768.21
一年内到期的应付债券	40,705,969.79	69,533,185.90
一年内到期的长期应付款	89,995,498.72	50,763,951.77
一年内到期的租赁负债	675,586,434.10	601,050,372.25
合计	3,788,043,757.36	6,535,528,278.13

其他说明：

无

44、其他流动负债

单位：元

项目	期末余额	期初余额
待转销项税额	6,306,371.70	1,159,510.56
合计	6,306,371.70	1,159,510.56

短期应付债券的增减变动：

单位：元

债券名称	面值	票面利率	发行日期	债券期限	发行金额	期初余额	本期发行	按面值计提利息	溢折价摊销	本期偿还		期末余额	是否违约
合计													

其他说明：

无

45、长期借款

(1) 长期借款分类

单位：元

项目	期末余额	期初余额
保证借款	379,974,399.81	338,884,703.43
信用借款	9,647,032,248.00	12,936,217,785.72
保证、质押借款	0.00	118,416,132.02
保证、抵押借款	16,274,088.37	17,773,592.71
减：一年内到期的长期借款	2,981,755,854.75	5,814,180,768.21
合计	7,061,524,881.43	7,597,111,445.67

长期借款分类的说明：

期末保证、抵押借款系高州温氏畜牧有限公司、启东温氏畜牧有限公司、宜阳新大农牧有限公司、广东南牧新材料科技有限公司所借，借款明细如下：

借款银行	期末余额	开始日	到期日	借款条件
中国银行茂名高州支行	144,107,388.60	2021/6/30	2028/8/15	由广东煦兴畜牧科技有限公司提供全额连带责任保证担保，最高担保金额为160,000,000元
中国银行茂名高州支行	151,705,479.53	2023/7/3	2033/8/31	由广东煦兴畜牧科技有限公司提供全额连带责任保证担保，最高担保金额为300,000,000元
中国银行云浮新兴科技园支行	25,195,863.94	2022/12/23	2029/12/22	由广东煦兴畜牧科技有限公司提供全额连带责任保证担保，最高担保金额为80,000,000元
中国农业银行股份有限公司新兴县支行	15,519,763.75	2020/10/20	2028/10/19	保证人：李长青、河南省新大牧业股份有限公司，担保的最高余额折合人民币2亿元整
中国银行股份有限公司云浮支行	27,926,140.24	2020/10/21	2028/10/19	保证人：李长青、河南省新大牧业股份有限公司，担保的最高余额折合人民币2亿元整
中国农业银行股份有限公司宜阳县支行	3,879,940.94	2021/4/20	2028/10/19	保证人：李长青、河南省新大牧业股份有限公司，担保的最高余额折合人民币2亿元整
中国农业银行股份有限公司郑州东风路支行	11,639,822.81	2021/4/20	2028/10/19	保证人：李长青、河南省新大牧业股份有限公司，担保的最高余额折合人民币2亿元整
中国农业银行股份有限公司新兴县支行	16,274,088.37	2020/5/22	2028/5/21	广东南牧新材料科技有限公司以新兴县新城镇二环路西段196号厂房、员工宿舍作为抵押物，同时由广东筠诚投资控股股份有限公司为其提供连带责任保证

合计	396,248,488.18	-	-	-
----	----------------	---	---	---

其他说明，包括利率区间：

长期借款的借款利率为 2.70%-3.7%。

46、应付债券

(1) 应付债券

单位：元

项目	期末余额	期初余额
美元债券	2,384,883,844.80	2,370,126,397.20
可转换公司债券	7,723,512,200.00	7,738,596,700.00
减：利息调整	51,509,748.32	159,970,455.26
合计	10,056,886,296.48	9,948,752,641.94

(2) 应付债券的增减变动（不包括划分为金融负债的优先股、永续债等其他金融工具）

单位：元

债券名称	面值	票面利率	发行日期	债券期限	发行金额	期初余额	本期发行	按面值计提利息	溢折价摊销	本期偿还	汇兑损益	期末余额	是否违约
美元债券（美元债1）	2,354,100,000.00	2.35%	2020年10月29日	5年	2,354,100,000.00	1,532,784,318.38		18,054,445.20	1,284,854.56	18,042,285.83	9,558,923.80	1,543,640,256.11	否
美元债券（美元债2）	1,681,500,000.00	3.26%	2020年10月29日	10年	1,681,500,000.00	840,063,593.86		13,720,356.05	463,981.21	13,711,115.70	5,242,813.31	845,779,628.73	否
温氏转债（123107）	9,297,000,000.00	1.50%	2021年03月29日	6年	9,297,000,000.00	7,645,437,915.60		48,526,463.04	106,711,871.17	92,503,868.38		7,708,172,381.43	否
小计	13,332,600,000.00				13,332,600,000.00	10,018,285,827.84	0.00	80,301,264.29	108,460,706.94	124,257,269.91	14,801,737.11	10,097,592,266.27	
减：一年内到期的应付债券						69,533,185.90		80,301,264.29		109,172,769.91	44,289.51	40,705,969.79	
合计					13,332,600,000.00	9,948,752,641.94	0.00	0.00	108,460,706.94	15,084,500.00	14,757,447.60	10,056,886,296.48	

(3) 可转换公司债券的说明

转股条件：转股申报按照深交所的有关规定，通过深交所交易系统以报盘方式进行。

转股时间：本次可转债转股期自本次可转债发行结束之日（2021年4月2日，T+4日）满六个月后的第一个交易日（2021年10月8日）起至可转债到期日（2027年3月28日）止。

(4) 划分为金融负债的其他金融工具说明

期末发行在外的优先股、永续债等其他金融工具基本情况

无

期末发行在外的优先股、永续债等金融工具变动情况表

单位：元

发行在外的金融工具	期初		本期增加		本期减少		期末	
	数量	账面价值	数量	账面价值	数量	账面价值	数量	账面价值

其他金融工具划分为金融负债的依据说明

其他说明

47、租赁负债

单位：元

项目	期末余额	期初余额
应付租赁款	6,557,084,470.09	6,706,609,933.00
减：一年内到期的租赁负债	675,586,434.10	601,050,372.25
合计	5,881,498,035.99	6,105,559,560.75

其他说明

2024年上半年计提的租赁负债利息费用 126,491,423.26 元，计入到财务费用-利息费用中。

48、长期应付款

单位：元

项目	期末余额	期初余额
长期应付款	1,066,747,087.67	1,164,498,263.72
合计	1,066,747,087.67	1,164,498,263.72

(1) 按款项性质列示长期应付款

单位：元

项目	期末余额	期初余额
回购义务	1,041,503,417.66	1,034,429,243.66
应付养殖项目配套资金	72,747,211.56	118,278,323.31
应付售后回租款	42,491,957.17	62,554,648.52
小计	1,156,742,586.39	1,215,262,215.49
减：一年内到期长期应付款	89,995,498.72	50,763,951.77
合计	1,066,747,087.67	1,164,498,263.72

其他说明：

(2) 专项应付款

单位：元

项目	期初余额	本期增加	本期减少	期末余额	形成原因
----	------	------	------	------	------

其他说明：

49、长期应付职工薪酬

(1) 长期应付职工薪酬表

单位：元

项目	期末余额	期初余额
----	------	------

(2) 设定受益计划变动情况

设定受益计划义务现值：

单位：元

项目	本期发生额	上期发生额
----	-------	-------

计划资产：

单位：元

项目	本期发生额	上期发生额
----	-------	-------

设定受益计划净负债（净资产）

单位：元

项目	本期发生额	上期发生额
----	-------	-------

设定受益计划的内容及与之相关风险、对公司未来现金流量、时间和不确定性的影响说明：

设定受益计划重大精算假设及敏感性分析结果说明：

其他说明：

50、预计负债

单位：元

项目	期末余额	期初余额	形成原因
土地复垦费	89,099,762.19	88,187,471.19	
合计	89,099,762.19	88,187,471.19	

其他说明，包括重要预计负债的相关重要假设、估计说明：

51、递延收益

单位：元

项目	期初余额	本期增加	本期减少	期末余额	形成原因
政府补助	504,716,075.39	112,222,634.77	68,064,340.15	548,874,370.01	财政拨款
合计	504,716,075.39	112,222,634.77	68,064,340.15	548,874,370.01	

其他说明：

计入递延收益的政府补助详见附注十一、政府补助。

52、其他非流动负债

单位：元

项目	期末余额	期初余额
合计	0.00	

其他说明：

53、股本

单位：元

	期初余额	本次变动增减(+、-)					期末余额
		发行新股	送股	公积金转股	其他	小计	
股份总数	6,652,030,878.00				885,238.00	885,238.00	6,652,916,116.00

其他说明：

本期可转换公司债券转股 150,845 张，股本增加 885,238 股。

54、其他权益工具

(1) 期末发行在外的优先股、永续债等其他金融工具基本情况

(2) 期末发行在外的优先股、永续债等金融工具变动情况表

单位：元

发行在外的金融工具	期初		本期增加		本期减少		期末	
	数量	账面价值	数量	账面价值	数量	账面价值	数量	账面价值
温氏转债(123107)	77,385,967.00	794,205,608.31			150,845.00	1,548,109.43	77,235,122.00	792,657,498.88
合计	77,385,967.00	794,205,608.31			150,845.00	1,548,109.43	77,235,122.00	792,657,498.88

其他权益工具本期增减变动情况、变动原因说明，以及相关会计处理的依据：

本期可转换公司债券转股 150,845 张，减少其他权益工具 1,548,109.43 元。

其他说明：

无

55、资本公积

单位：元

项目	期初余额	本期增加	本期减少	期末余额
资本溢价（股本溢价）	9,246,651,550.99	335,470,358.01	303,646,034.20	9,278,475,874.80
其他资本公积	577,454,932.91	365,808,199.68	428,708,280.44	514,554,852.15
合计	9,824,106,483.90	701,278,557.69	732,354,314.64	9,793,030,726.95

其他说明，包括本期增减变动情况、变动原因说明：

（1）本期资本溢价（股本溢价）增加金额为 335,470,358.01 元，其中可转换公司债券转股 150,845 张，增加资本公积 15,649,183.78 元；公司第四期限制性股票激励计划、员工持股计划行权，前期确认的股份支付对应其他资本公积 319,821,174.23 元转出至资本公积股本溢价。

（2）本期资本溢价（股本溢价）减少 303,646,034.20 元，公司第四期限制性股票激励计划、员工持股计划行权，公司收到的员工款项与授予库存股之差 303,646,034.20 元减少资本公积。

（3）本期其他资本公积增加 365,808,199.68 元，其中公司第四期限制性股票激励计划、员工持股计划，增加资本公积 299,396,994.14 元；员工持股计划未解锁部分的盈利，增加资本公积 11,036,056.47 元；子公司江苏京海禽业集团有限公司本期股份支付费用，增加资本公积 2,502,593.45 元；子公司肇庆大华农生物药品有限公司本期股份支付费用，增加资本公积 8,506,193.33 元；公司出售子公司肇庆大华农生物药品有限公司 4.09% 股权，增加资本公积 38,649,839.27 元；广东温氏蛋业有限公司少数股东增资 13,980,000 元，获得 4.06% 股权，导致资本公积增加 194,640.13 元；股份支付引起的递延所得税资产增加资本公积 2,029,846.94 元；被投资单位的其他权益变动导致资本公积增加 3,492,035.95 元。

（4）本期其他资本公积减少 428,708,280.44 元，其中公司第四期限制性股票激励计划、员工持股计划行权，前期确认的股份支付对应其他资本公积 319,821,174.23 元转出至资本公积股本溢价；公司对子公司肇庆大华农生物药品有限公司股权激励负有回购股份义务，减少资本公积 102,233,640.00 元，广东温氏佳禽供应链管理有限公司少数股东增资 1,000,000.00 元，获得 17.5% 股份，减少资本公积 32,361.56 元；出售子公司温润金产成长贰号（云南）股权投资基金合伙企业（有限合伙）0.26% 股权，减少资本公积 42,202.50 元；出售子公司温润成长贰号（珠海）股权投资基金合伙企业（有限合伙）0.30% 股权，减少资本公积 176,179.08 元；发行的限制性股票激励对象中部分为非全资子公司员工，其计提的本期激励费用归属少数股东权益部分在合并报表层面调整减少资本公积 6,402,723.07 元。

56、库存股

单位：元

项目	期初余额	本期增加	本期减少	期末余额
库存股	799,747,009.79		681,215,699.29	118,531,310.50
合计	799,747,009.79		681,215,699.29	118,531,310.50

其他说明，包括本期增减变动情况、变动原因说明：

库存股本期减少 681,215,699.29 元，公司第四期限制性股票激励计划、员工持股计划行权。

57、其他综合收益

单位：元

项目	期初余额	本期发生额						期末余额
		本期所得 税前发生 额	减：前期 计入其他 综合收益 当期转入 损益	减：前期 计入其他 综合收益 当期转入 留存收益	减：所得 税费用	税后归属 于母公司	税后归属 于少数股 东	
一、不能 重分类进	-27,093.29							-27,093.29

损益的其他综合收益								
权益法下不能转损益的其他综合收益	-27,093.29							-27,093.29
二、将重分类进损益的其他综合收益	-972,676.40	417,019.55				415,105.01	1,914.54	-557,571.39
现金流量套期储备		15,280.00				15,280.00		15,280.00
外币财务报表折算差额	-972,676.40	401,739.55				399,825.01	1,914.54	-572,851.39
其他综合收益合计	-999,769.69	417,019.55				415,105.01	1,914.54	-584,664.68

其他说明，包括对现金流量套期损益的有效部分转为被套期项目初始确认金额调整：

58、专项储备

单位：元

项目	期初余额	本期增加	本期减少	期末余额
合计				0.00

其他说明，包括本期增减变动情况、变动原因说明：

59、盈余公积

单位：元

项目	期初余额	本期增加	本期减少	期末余额
法定盈余公积	3,502,904,718.19			3,502,904,718.19
合计	3,502,904,718.19			3,502,904,718.19

盈余公积说明，包括本期增减变动情况、变动原因说明：

60、未分配利润

单位：元

项目	本期	上年度
调整前上期末未分配利润	13,025,816,451.98	20,904,015,735.02
调整后期初未分配利润	13,025,816,451.98	20,904,015,735.02
加：本期归属于母公司所有者的净利润	1,327,376,062.41	-6,389,662,358.50
减：提取法定盈余公积		259,114,425.55
提取一般风险准备		8,266,433.87
应付普通股股利	665,082,513.60	1,306,306,551.40

加：其他综合收益转入未分配利润的金额	0.00	85,150,486.28
期末未分配利润	13,688,110,000.79	13,025,816,451.98

调整期初未分配利润明细：

- 1)、由于《企业会计准则》及其相关新规定进行追溯调整，影响期初未分配利润 0.00 元。
- 2)、由于会计政策变更，影响期初未分配利润 0.00 元。
- 3)、由于重大会计差错更正，影响期初未分配利润 0.00 元。
- 4)、由于同一控制导致的合并范围变更，影响期初未分配利润 0.00 元。
- 5)、其他调整合计影响期初未分配利润 0.00 元。

61、营业收入和营业成本

单位：元

项目	本期发生额		上期发生额	
	收入	成本	收入	成本
主营业务	46,688,572,882.59	41,658,124,613.81	41,141,929,738.51	42,981,837,942.61
其他业务	50,753,541.38	14,337,735.45	46,835,749.09	17,938,099.03
合计	46,739,326,423.97	41,672,462,349.26	41,188,765,487.60	42,999,776,041.64

营业收入、营业成本的分解信息：

单位：元

合同分类	分部 1		分部 2				合计	
	营业收入	营业成本	营业收入	营业成本	营业收入	营业成本	营业收入	营业成本
业务类型								
其中：								
肉猪类	28,156,765,239.36	25,235,397,847.77					28,156,765,239.36	25,235,397,847.77
肉鸡类	16,675,924,128.41	14,830,731,649.27					16,675,924,128.41	14,830,731,649.27
其他养殖类	1,147,220,749.70	1,021,992,442.73					1,147,220,749.70	1,021,992,442.73
设备	101,905,823.31	88,746,959.07					101,905,823.31	88,746,959.07
肉制品加工产品	264,389,814.03	239,402,418.17					264,389,814.03	239,402,418.17
兽药	364,190,932.98	238,595,502.81					364,190,932.98	238,595,502.81
其他	28,929,736.18	17,595,529.45					28,929,736.18	17,595,529.45
按经营地区分类								
其中：								
市场或客户类型								
其中：								
合同类型								
其中：								

按商品转让的时间分类								
其中：								
在某一时点确认	46,735,622,068.62	41,669,713,487.94					46,735,622,068.62	41,669,713,487.94
某一时段确认	3,704,355.35	2,748,861.32					3,704,355.35	2,748,861.32
按合同期限分类								
其中：								
按销售渠道分类								
其中：								
合计								

与履约义务相关的信息：

与分摊至剩余履约义务的交易价格相关的信息：

其他说明

62、税金及附加

单位：元

项目	本期发生额	上期发生额
城市维护建设税	4,202,725.93	4,831,088.52
教育费附加	3,761,880.10	4,180,408.39
资源税	107,208.97	209,212.99
房产税	17,656,562.57	15,717,893.18
土地使用税	13,129,608.29	12,861,278.93
车船使用税	131,351.40	116,787.14
印花税	21,469,223.64	23,562,090.61
其他	4,310,091.90	3,916,781.76
合计	64,768,652.80	65,395,541.52

其他说明：

63、管理费用

单位：元

项目	本期发生额	上期发生额
职工薪酬	967,338,585.78	671,307,875.82
折旧与摊销费用	464,324,244.48	459,782,257.77
租赁费	26,986,815.15	34,631,712.00
接待费	71,027,121.40	67,482,176.15
差旅费	53,112,590.18	48,809,671.90
通讯费	7,244,323.43	7,252,926.69
办公费	6,784,684.56	9,936,923.70

动力费	88,606,788.99	75,360,982.13
维修费	45,702,398.71	45,125,943.92
股权激励费用	310,405,780.92	395,359,643.29
物料消耗	41,295,914.15	45,938,672.05
检测费（检疫费）	38,294,844.77	38,756,368.43
会务费	5,819,205.92	5,837,199.72
咨询费	59,682,737.74	71,175,128.31
财产保险费	4,449,065.09	4,316,483.06
绿化费	3,431,581.05	3,900,070.54
其他费用	63,805,292.27	84,501,752.44
合计	2,258,311,974.59	2,069,475,787.92

其他说明

64、销售费用

单位：元

项目	本期发生额	上期发生额
职工薪酬	258,493,500.06	271,035,345.03
折旧与摊销费用	17,029,690.68	15,838,284.73
租赁费	4,267,152.04	3,983,654.49
接待费	9,491,111.39	8,930,094.08
差旅费	27,720,981.47	22,745,256.75
通讯费	484,424.55	395,565.20
办公费	916,175.70	1,152,189.69
动力费	9,532,112.12	8,133,250.53
维修费	5,432,828.87	4,639,849.39
广告宣传费	25,856,482.03	42,710,799.08
检测费（检疫费）	4,342,166.87	4,140,565.15
售后技术服务费	57,987,875.00	38,587,480.98
其他费用	14,602,970.07	20,421,136.47
合计	436,157,470.85	442,713,471.57

其他说明：

65、研发费用

单位：元

项目	本期发生额	上期发生额
职工薪酬	93,818,838.00	71,806,250.37
折旧与摊销费用	33,092,976.53	30,240,145.15
差旅费	5,678,513.51	4,863,226.24
办公费	3,957,944.88	3,137,062.03
动力费	4,558,987.91	3,321,631.72
维修费	4,692,015.25	3,553,864.59
物料消耗	81,403,388.16	91,407,978.45
检测费（检疫费）	3,148,292.54	3,144,958.50
咨询费	53,631,676.52	35,311,750.05
其他费用	16,756,033.83	13,943,227.05
合计	300,738,667.13	260,730,094.15

其他说明

66、财务费用

单位：元

项目	本期发生额	上期发生额
利息支出	612,500,462.87	690,825,455.06
减：利息收入	92,140,057.22	116,811,616.10
其中：银行理财产品收益	24,031,317.26	0.00
汇兑损益	14,391,168.38	85,160,882.13
手续费及其他	11,240,633.63	17,823,243.80
融资费用	3,592,224.34	8,879,445.64
合计	549,584,432.00	685,877,410.53

其他说明

67、其他收益

单位：元

产生其他收益的来源	本期发生额	上期发生额
与日常经营活动有关的政府补助	119,756,532.03	113,137,570.82
其中：研发类补助	19,057,745.85	24,240,813.59
生产设施设备类补助	18,736,287.83	26,443,284.66
环保类补助	11,316,669.40	7,604,614.13
生产活动类补助	25,000,550.51	27,573,651.79
其他类补助	45,645,278.44	27,275,206.65
合计	119,756,532.03	113,137,570.82

68、净敞口套期收益

单位：元

项目	本期发生额	上期发生额
合计	0.00	0.00

其他说明

69、公允价值变动收益

单位：元

产生公允价值变动收益的来源	本期发生额	上期发生额
交易性金融资产	-70,953,692.44	48,302,541.29
其他非流动金融资产	-50,741,068.66	98,502,777.72
合计	-121,694,761.10	146,805,319.01

其他说明：

70、投资收益

单位：元

项目	本期发生额	上期发生额
权益法核算的长期股权投资收益	-62,596,068.23	53,308,458.03
处置长期股权投资产生的投资收益	59,721,192.58	58,150,177.56
交易性金融资产在持有期间的投资收	34,319,249.06	68,366,123.09

益		
处置交易性金融资产取得的投资收益	51,724,158.73	247,444,271.42
其他	650,675.71	56,463,490.96
合计	83,819,207.85	483,732,521.06

其他说明

71、信用减值损失

单位：元

项目	本期发生额	上期发生额
应收账款坏账损失	-7,272,427.92	-8,298,074.23
其他应收款坏账损失	19,015,545.75	35,101,381.22
合计	11,743,117.83	26,803,306.99

其他说明

72、资产减值损失

单位：元

项目	本期发生额	上期发生额
一、存货跌价损失及合同履约成本减值损失	-3,051,500.64	-72,009,020.36
十一、合同资产减值损失	2,268,096.23	639,600.86
合计	-783,404.41	-71,369,419.50

其他说明：

73、资产处置收益

单位：元

资产处置收益的来源	本期发生额	上期发生额
固定资产处置利得（损失以“-”填列）	-4,324,451.42	1,503,581.27
无形资产处置利得（损失以“-”填列）	1,898,867.55	-153,712.83
使用权资产处置利得（损失以“-”填列）	-7,318,321.45	12,792,781.19
合计	-9,743,905.32	14,142,649.63

74、营业外收入

单位：元

项目	本期发生额	上期发生额	计入当期非经常性损益的金额
政府补助	3,358,305.64	2,926,265.07	3,358,305.64
非流动资产报废利得	331,081.95	371,875.47	331,081.95
其他	10,314,119.40	8,651,701.39	10,314,119.40
合计	14,003,506.99	11,949,841.93	14,003,506.99

其他说明：

补助项目	发放主体	发放原因	性质类型	补贴是否影响当年盈亏	是否特殊补贴	本期发生金额	上期发生金额	与资产相关/与收益相关
政府奖励类补助	市、区、县级财政局、农业农村局等政府部门	奖励	因从事国家鼓励和扶持特定行业、产业而获得的补助（按国家级政策规定依法取得）	是	否	1,964,853.00	2,081,705.46	与收益相关
其他类补助	市、区、县级财政局、农业农村局等政府部门	补助	因从事国家鼓励和扶持特定行业、产业而获得的补助（按国家级政策规定依法取得）	是	否	1,393,452.64	844,559.61	与收益相关

75、营业外支出

单位：元

项目	本期发生额	上期发生额	计入当期非经常性损益的金额
对外捐赠	22,960,093.17	8,190,382.56	22,960,093.17
非流动资产报废损失	31,499,545.19	6,685,174.40	31,499,545.19
其他	24,875,938.11	6,036,720.77	24,875,938.11
合计	79,335,576.47	20,912,277.73	79,335,576.47

其他说明：

76、所得税费用

(1) 所得税费用表

单位：元

项目	本期发生额	上期发生额
当期所得税费用	96,129,604.37	86,126,348.50
递延所得税费用	-31,710,458.14	33,553,090.32
合计	64,419,146.23	119,679,438.82

(2) 会计利润与所得税费用调整过程

单位：元

项目	本期发生额
利润总额	1,493,266,086.57
按法定/适用税率计算的所得税费用	373,316,521.64
子公司适用不同税率的影响	-44,523,458.66
调整以前期间所得税的影响	2,129,671.67
非应税收入的影响	-286,004,677.57

不可抵扣的成本、费用和损失的影响	11,303,284.91
使用前期未确认递延所得税资产的可抵扣亏损的影响	4,369,435.15
本期未确认递延所得税资产的可抵扣暂时性差异或可抵扣亏损的影响	9,119,191.42
技术开发费加计扣除	-5,290,822.33
所得税费用	64,419,146.23

其他说明：

77、其他综合收益

详见附注 57

78、现金流量表项目

(1) 与经营活动有关的现金

收到的其他与经营活动有关的现金

单位：元

项目	本期发生额	上期发生额
政府补助等营业外收入	178,258,099.26	114,383,287.90
往来款	835,781,235.27	1,027,892,424.36
利息收入	68,931,023.08	116,811,616.10
合计	1,082,970,357.61	1,259,087,328.36

收到的其他与经营活动有关的现金说明：

支付的其他与经营活动有关的现金

单位：元

项目	本期发生额	上期发生额
付现销售费用	160,634,280.11	155,839,841.81
付现管理费用	516,243,363.41	542,536,168.19
付现研发费用	173,826,852.60	158,683,698.63
往来款	126,580,739.40	
银行手续费、捐赠及其他	50,963,878.67	28,097,012.13
合计	1,028,249,114.19	885,156,720.76

支付的其他与经营活动有关的现金说明：

(2) 与投资活动有关的现金

收到的其他与投资活动有关的现金

单位：元

项目	本期发生额	上期发生额
合计	0.00	0.00

收到的重要的与投资活动有关的现金

单位：元

项目	本期发生额	上期发生额
收回交易性金融资产的现金	624,497,111.53	390,918,656.88
收回其他非流动金融资产的现金	97,084,660.90	67,658,013.76
理财产品和结构性存款的赎回	803,083,581.66	472,782,229.20

收回其他其他权益工具投资的现金		499,168,038.36
合计	1,524,665,354.09	1,430,526,938.20

收到的其他与投资活动有关的现金说明：

支付的其他与投资活动有关的现金

单位：元

项目	本期发生额	上期发生额
合计	0.00	0.00

支付的重要的与投资活动有关的现金

单位：元

项目	本期发生额	上期发生额
购买交易性金融资产支付的现金	500,939,904.29	40,239,908.24
购买其他非流动金融资产支付的现金	1,368,257.70	248,534,571.10
购买理财产品和结构性存款支付的现金	1,956,548,333.28	247,750,000.00
合计	2,458,856,495.27	536,524,479.34

支付的其他与投资活动有关的现金说明：

(3) 与筹资活动有关的现金

收到的其他与筹资活动有关的现金

单位：元

项目	本期发生额	上期发生额
养殖项目配套资金	2,250,000.00	6,720,000.00
收到融资租赁款		50,000,000.00
员工持股计划收款	343,567,530.00	
合计	345,817,530.00	56,720,000.00

收到的其他与筹资活动有关的现金说明：

支付的其他与筹资活动有关的现金

单位：元

项目	本期发生额	上期发生额
库存股		434,369,019.55
少数股东减资退款	58,492,541.12	17,850,060.00
养殖项目配套资金	51,000,000.00	41,000,000.00
支付融资费用	4,999,156.69	
归还融资租赁款	21,788,269.70	7,532,964.57
支付租金	255,100,054.87	394,162,122.69
合计	391,380,022.38	894,914,166.81

支付的其他与筹资活动有关的现金说明：

筹资活动产生的各项负债变动情况

适用 不适用

单位：元

项目	期初余额	本期增加		本期减少		期末余额
		现金变动	非现金变动	现金变动	非现金变动	
短期借款	2,474,531,408.03	3,640,900,000.00	3,142,062.44	1,964,531,408.03		4,154,042,062.44
长期借款	7,597,111,445.	6,056,407,705.		4,253,400,892.	2,338,593,376.	7,061,524,881.

	67	07		91	40	43
应付债券	9,948,752,641. 94		123,218,154.54		15,084,500.00	10,056,886,296 .48
一年内到期的 非流动负债	6,535,528,278. 13		3,018,726,706. 77	5,765,096,800. 16	1,114,427.38	3,788,043,757. 36
租赁负债	6,105,559,560. 75		144,556,476.47		368,618,001.23	5,881,498,035. 99
长期应付款	1,164,498,263. 72	2,250,000.00	12,322,924.00	51,000,000.00	61,324,100.05	1,066,747,087. 67
合计	33,825,981,598 .24	9,699,557,705. 07	3,301,966,324. 22	12,034,029,101 .10	2,784,734,405. 06	32,008,742,121 .37

(4) 以净额列报现金流量的说明

项目	相关事实情况	采用净额列报的依据	财务影响
----	--------	-----------	------

(5) 不涉及当期现金收支、但影响企业财务状况或在未来可能影响企业现金流量的重大活动及财务影响

79、现金流量表补充资料

(1) 现金流量表补充资料

单位：元

补充资料	本期金额	上期金额
1. 将净利润调节为经营活动现金流量：		
净利润	1,428,846,940.34	-4,739,672,868.88
加：资产减值准备	-10,959,713.42	44,566,112.51
固定资产折旧、油气资产折耗、生产性生物资产折旧	2,372,350,257.95	2,287,161,128.89
使用权资产折旧	298,228,812.52	293,007,858.73
无形资产摊销	25,542,132.40	30,627,492.01
长期待摊费用摊销	31,948,221.58	27,465,469.18
处置固定资产、无形资产和其他长期资产的损失（收益以“－”号填列）	633,129,763.83	1,075,976,061.86
固定资产报废损失（收益以“－”号填列）	31,142,528.86	6,685,174.40
公允价值变动损失（收益以“－”号填列）	121,694,761.10	-146,805,319.01
财务费用（收益以“－”号填列）	612,273,978.14	784,865,782.83
投资损失（收益以“－”号填列）	-83,819,207.85	-483,732,521.06
递延所得税资产减少（增加以“－”号填列）	-4,232,013.30	369,724.24
递延所得税负债增加（减少以“－”号填列）	-28,097,085.74	29,270,039.55

存货的减少（增加以“-”号填列）	1,390,593,645.31	1,075,513,372.44
经营性应收项目的减少（增加以“-”号填列）	547,115,266.46	1,384,148,913.35
经营性应付项目的增加（减少以“-”号填列）	-1,867,181,855.01	736,362,948.35
其他	310,405,780.92	395,359,643.29
经营活动产生的现金流量净额	5,808,982,214.09	2,801,169,012.68
2. 不涉及现金收支的重大投资和筹资活动：		
债务转为资本		
一年内到期的可转换公司债券		
融资租入固定资产		
3. 现金及现金等价物净变动情况：		
现金的期末余额	5,712,115,250.39	4,696,350,303.17
减：现金的期初余额	6,124,141,385.00	6,417,835,692.29
加：现金等价物的期末余额		
减：现金等价物的期初余额		
现金及现金等价物净增加额	-412,026,134.61	-1,721,485,389.12

（2）本期支付的取得子公司的现金净额

单位：元

	金额
其中：	
其中：	
其中：	

其他说明：

（3）本期收到的处置子公司的现金净额

单位：元

	金额
本期处置子公司于本期收到的现金或现金等价物	3,800,000.00
其中：	
新兴县石头冲裕林林业专业合作社	3,800,000.00
减：丧失控制权日子公司持有的现金及现金等价物	37,923.81
其中：	
新兴县石头冲裕林林业专业合作社	37,923.81
其中：	
处置子公司收到的现金净额	3,762,076.19

其他说明：

(4) 现金和现金等价物的构成

单位：元

项目	期末余额	期初余额
一、现金	5,712,115,250.39	6,124,141,385.00
其中：库存现金	34,043.55	63,122.43
可随时用于支付的银行存款	2,638,892,559.35	2,462,731,781.13
可随时用于支付的其他货币资金	76,974,344.28	154,050,868.22
可用于支付的存放中央银行款项	3,391.86	1,505,014,631.80
存放同业款项	2,996,210,911.35	2,002,280,981.42
三、期末现金及现金等价物余额	5,712,115,250.39	6,124,141,385.00

(5) 使用范围受限但仍属于现金及现金等价物列示的情况

单位：元

项目	本期金额	上期金额	仍属于现金及现金等价物的理由

(6) 不属于现金及现金等价物的货币资金

单位：元

项目	本期金额	上期金额	不属于现金及现金等价物的理由
通知存款应收利息	413,591.67		
法定存款准备金	169,621,911.10	54,715,245.22	
其他货币资金保证金	74,058,359.87	50,690,006.12	
定期存款	88,000,000.00		公司拟将定期存款持有至到期，故资产负债表列示在货币资金，现金流量表中未作为现金及现金等价物列示。
合计	332,093,862.64	105,405,251.34	

其他说明：

(7) 其他重大活动说明

80、所有者权益变动表项目注释

说明对上年年末余额进行调整的“其他”项目名称及调整金额等事项：

81、外币货币性项目

(1) 外币货币性项目

单位：元

项目	期末外币余额	折算汇率	期末折算人民币余额
货币资金			

其中：美元	1,052,083.41	7.1268	7,497,988.05
欧元			
港币	16,049,790.10	0.91268	14,648,322.43
应收账款			
其中：美元	988,700.82	7.1268	7,046,273.00
欧元			
港币	3,461,972.19	0.91268	3,159,672.78
长期借款			
其中：美元	257,126.90	7.1268	1,832,491.99
欧元			
港币			
其他应收款			
其中：美元			
欧元			
港币	126,278.40	0.91268	115,251.77
应付账款			
其中：美元			
欧元			
港币	4,400.00	0.91268	4,015.79
其他应付款			
其中：美元			
欧元			
港币	936,644.10	0.91268	854,856.34
应付债券			
其中：美元	334,636,000.00	7.1268	2,384,883,844.80
欧元			
港币			
一年内到期的非流动负债			
其中：美元	1,489,553.21	7.1268	10,615,747.82
欧元			
港币			

其他说明：

(2) 境外经营实体说明，包括对于重要的境外经营实体，应披露其境外主要经营地、记账本位币及选择依据，记账本位币发生变化的还应披露原因。

适用 不适用

公司	主要经营地	记账本位币	记账本位币选择依据
温氏国际投资管理有限公司	香港	港币	当地货币
鹏福发展有限公司	香港	港币	当地货币
尚厨食品（香港）有限公司	香港	港币	当地货币

82、租赁

(1) 本公司作为承租方

适用 不适用

未纳入租赁负债计量的可变租赁付款额

适用 不适用

简化处理的短期租赁或低价值资产的租赁费用

适用 不适用

计入当期损益的简化处理的短期租赁费用 31,253,967.19 元。

涉及售后租回交易的情况

截至 2024 年 6 月 30 日，公司售后租回应付余额为 42,491,957.17 元，其中计入长期应付款 3,082,465.22 元，计入一年内到期的长期应付款 39,409,491.95 元。判断依据：公司与融资租赁公司签订长期附带回购条款的售后回租协议，将自有资产出售至融资租赁公司后租回，并于协议到期后以较低的留购价款进行设备回购，标的资产的使用权与管理权没有发生改变，实质为以资产抵押取得融资。按照《企业会计准则第 14 号收入》判断，相关标的资产的控制权并没有发生转移，因此不属于销售。

(2) 本公司作为出租方

作为出租人的经营租赁

适用 不适用

单位：元

项目	租赁收入	其中：未计入租赁收款额的可变租赁付款额相关的收入
自有房产出租	9,012,399.71	
租赁房产转租	496,107.15	
租赁土地转租	3,113,453.17	
自有运输工具出租	31,858.41	
租赁运输工具转租	147,065.04	
合计	12,800,883.48	

作为出租人的融资租赁

适用 不适用

未来五年每年未折现租赁收款额

适用 不适用

未折现租赁收款额与租赁投资净额的调节表

不适用

(3) 作为生产商或经销商确认融资租赁销售损益

适用 不适用

83、数据资源

84、其他

85、拆出资金

单位：元

项目	期末余额	期初余额
存放同业款项	2,997,710,721.58	2,002,881,647.74
其中：应收利息	1,499,810.23	600,666.32
合计	2,997,710,721.58	2,002,881,647.74

86、一般风险准备

单位：元

项目	期初余额	本期增加	本期减少	期末余额
一般风险准备	62,259,975.01	0.00	0.00	62,259,975.01
合计	62,259,975.01	0.00	0.00	62,259,975.01

87、利息收入与利息支出

单位：元

项目	本期发生额	上期发生额
利息收入	18,239,688.62	11,129,001.39
其中：存放同业款项	18,239,688.62	11,129,001.39
利息收入小计	18,239,688.62	11,129,001.39
利息支出		
利息支出小计	41,196.79	209,083.93
利息净收入	41,196.79	209,083.93

88、向中央银行借款

单位：元

种类	期末余额	期初余额
向央行贴现	16,467,430.24	0.00
合计	16,467,430.24	0.00

八、研发支出

单位：元

项目	本期发生额	上期发生额
职工薪酬	93,818,838.00	71,806,250.37
折旧与摊销费用	33,092,976.53	30,240,145.15
差旅费	5,678,513.51	4,863,226.24
办公费	3,957,944.88	3,137,062.03
动力费	4,558,987.91	3,321,631.72
维修费	4,692,015.25	3,553,864.59

物料消耗	81,403,388.16	91,407,978.45
检测费（检疫费）	3,148,292.54	3,144,958.50
咨询费	53,631,676.52	35,311,750.05
其他费用	16,756,033.83	13,943,227.05
合计	300,738,667.13	260,730,094.15
其中：费用化研发支出	300,738,667.13	260,730,094.15

1、符合资本化条件的研发项目

单位：元

项目	期初余额	本期增加金额			本期减少金额			期末余额
		内部开发支出	其他		确认为无形资产	转入当期损益		
合计								

重要的资本化研发项目

项目	研发进度	预计完成时间	预计经济利益产生方式	开始资本化的时点	开始资本化的具体依据
----	------	--------	------------	----------	------------

开发支出减值准备

单位：元

项目	期初余额	本期增加	本期减少	期末余额	减值测试情况
----	------	------	------	------	--------

2、重要外购在研项目

项目名称	预期产生经济利益的方式	资本化或费用化的判断标准和具体依据
------	-------------	-------------------

其他说明：

九、合并范围的变更

1、非同一控制下企业合并

(1) 本期发生的非同一控制下企业合并

单位：元

被购买方名称	股权取得时点	股权取得成本	股权取得比例	股权取得方式	购买日	购买日的确定依据	购买日至期末被购买方的收入	购买日至期末被购买方的净利润	购买日至期末被购买方的现金流
--------	--------	--------	--------	--------	-----	----------	---------------	----------------	----------------

其他说明：

无

(2) 合并成本及商誉

单位：元

合并成本	
--现金	
--非现金资产的公允价值	
--发行或承担的债务的公允价值	
--发行的权益性证券的公允价值	
--或有对价的公允价值	
--购买日之前持有的股权于购买日的公允价值	
--其他	
合并成本合计	
减：取得的可辨认净资产公允价值份额	
商誉/合并成本小于取得的可辨认净资产公允价值份额的金额	

合并成本公允价值的确定方法：

或有对价及其变动的说明

大额商誉形成的主要原因：

其他说明：

(3) 被购买方于购买日可辨认资产、负债

单位：元

	购买日公允价值	购买日账面价值
资产：		
货币资金		
应收款项		
存货		
固定资产		
无形资产		
负债：		
借款		
应付款项		
递延所得税负债		
净资产		
减：少数股东权益		
取得的净资产		

可辨认资产、负债公允价值的确定方法：

企业合并中承担的被购买方的或有负债：

其他说明：

(4) 购买日之前持有的股权按照公允价值重新计量产生的利得或损失

是否存在通过多次交易分步实现企业合并并且在报告期内取得控制权的交易

□是 否

(5) 购买日或合并当期期末无法合理确定合并对价或被购买方可辨认资产、负债公允价值的相关说明

(6) 其他说明

2、同一控制下企业合并

(1) 本期发生的同一控制下企业合并

单位：元

被合并方名称	企业合并中取得的权益比例	构成同一控制下企业合并的依据	合并日	合并日的确定依据	合并当期期初至合并日被合并方的收入	合并当期期初至合并日被合并方的净利润	比较期间被合并方的收入	比较期间被合并方的净利润

其他说明：

(2) 合并成本

单位：元

合并成本	
--现金	
--非现金资产的账面价值	
--发行或承担的债务的账面价值	
--发行的权益性证券的面值	
--或有对价	

或有对价及其变动的说明：

其他说明：

(3) 合并日被合并方资产、负债的账面价值

单位：元

	合并日	上期期末
资产：		
货币资金		
应收款项		
存货		
固定资产		
无形资产		
负债：		
借款		
应付款项		

净资产		
减：少数股东权益		
取得的净资产		

企业合并中承担的被合并方的或有负债：

其他说明：

3、反向购买

交易基本信息、交易构成反向购买的依据、上市公司保留的资产、负债是否构成业务及其依据、合并成本的确定、按照权益性交易处理时调整权益的金额及其计算：

4、处置子公司

本期是否存在丧失子公司控制权的交易或事项

是 否

单位：元

子公司名称	丧失控制权时点的处置价款	丧失控制权时点的处置比例	丧失控制权时点的处置方式	丧失控制权的时点	丧失控制权时点的判断依据	处置价款与处置投资对应的合并财务报表层面享有该子公司净资产份额的差额	丧失控制权之日剩余股权的比例	丧失控制权之日合并财务报表层面剩余股权的账面价值	丧失控制权之日合并财务报表层面剩余股权的公允价值	按照公允价值重新计量剩余股权产生的利得或损失	丧失控制权之日合并财务报表层面剩余股权公允价值的确定方法及主要假设	与原子公司股权投资相关的其他综合收益转入投资损益或留存收益的金额
新兴县石头冲裕林林业专业合作社	3,800,000.00	50.85%	出售	2024年04月30日	股权转让	3,838,545.40	0.00%	0.00	0.00	0.00	不适用	

其他说明：

无

是否存在通过多次交易分步处置对子公司投资且在本期丧失控制权的情形

是 否

5、其他原因的合并范围变动

说明其他原因导致的合并范围变动（如，新设子公司、清算子公司等）及其相关情况：

单位：元

序号	公司名称	股权变动方式	股权变更时点	实际出资额	认缴出资比例（%）
1	广东筠源投资合伙企业（有限合伙）	注销	2024年3月1日	50,000,000.00	80.00%
2	新兴创新壹号投资合伙企业（有限合伙）	注销	2024年4月30日	100,000,000.00	95.27%
3	连平温氏家禽有限公司	注销	2024年5月21日	0	100.00%
4	广东温氏佳鲜食品有限公司	新设	2024年2月22日	5,000,000.00	100.00%
5	恩平市温氏畜牧有限公司	新设	2024年4月15日	0	100.00%

6、其他

十、在其他主体中的权益

1、在子公司中的权益

(1) 企业集团的构成

单位：元

子公司名称	注册资本	主要经营地	注册地	业务性质	持股比例		取得方式
					直接	间接	
崇左温氏畜牧有限公司	23,000,000.00	广西壮族自治区崇左市江州区	广西壮族自治区崇左市江州区	畜牧养殖、销售	100.00%		投资设立
祁东温氏畜牧有限公司	18,000,000.00	湖南省衡阳市祁东县	湖南省衡阳市祁东县	畜牧养殖、销售	100.00%		投资设立
内蒙古香饽饽熟食有限公司	12,240,000.00	内蒙古自治区赤峰市宁城县	内蒙古自治区赤峰市宁城县	肉制品及副产品加工		50.98%	投资设立
重庆丰都温氏畜牧有限公司	12,000,000.00	重庆市丰都县	重庆市丰都县	畜牧养殖、销售	100.00%		投资设立
阳春温氏家禽有限公司	10,000,000.00	广东省阳江市阳春市	广东省阳江市阳春市	畜牧养殖、销售	100.00%		投资设立
渠县温氏畜牧有限公司	16,000,000.00	四川省达州市渠县	四川省达州市渠县	畜牧养殖、销售	100.00%		投资设立
灌云温氏家禽有限公司	164,000,000.00	江苏省连云港市灌云县	江苏省连云港市灌云县	畜牧养殖、销售	100.00%		投资设立
重庆荣昌温氏畜牧有限公司	10,000,000.00	重庆市荣昌区	重庆市荣昌区	畜牧养殖、销售	100.00%		投资设立
武冈温氏家禽有限公司	16,000,000.00	湖南省邵阳市武冈市	湖南省邵阳市武冈市	畜牧养殖、销售	100.00%		投资设立
北票温氏康宝肉类食品有限公司	10,000,000.00	辽宁省朝阳市北票市	辽宁省朝阳市北票市	肉制品加工、销售	100.00%		投资设立
赣州温氏晶	62,000,000.00	江西省赣州	江西省赣州	生猪收购、		100.00%	投资设立

鸿食品有限公司	0	市信丰县	市信丰县	定点屠宰及销售			
灌南温氏食品有限公司	87,000,000.00	江苏省连云港市灌南县	江苏省连云港市灌南县	家禽加工及销售、饲养、屠宰	100.00%		投资设立
黄骅市温氏畜牧有限公司	10,000,000.00	河北省沧州市黄骅市	河北省沧州市黄骅市	家禽养殖;家禽屠宰;饲料加工、销售	100.00%		投资设立
诏安温氏家禽有限公司	13,000,000.00	福建省漳州市诏安县	福建省漳州市诏安县	家禽养殖、销售;种禽生产、销售	100.00%		投资设立
江永温氏晶鲜食品有限公司	10,000,000.00	湖南省永州市江永县	湖南省永州市江永县	生猪收购、屠宰、加工、销售	100.00%		投资设立
重庆垫江温氏畜牧有限公司	10,000,000.00	重庆市垫江县	重庆市垫江县	种猪、生猪养殖、销售	100.00%		投资设立
淮安温氏晶诚食品有限公司	28,000,000.00	江苏省淮安市盱眙县	江苏省淮安市盱眙县	畜禽产品屠宰加工及销售		100.00%	投资设立
云南温氏晶华食品有限公司	10,000,000.00	云南省曲靖市沾益区	云南省曲靖市沾益区	生猪、羊、牛收购、定点屠宰及销售	100.00%		投资设立
东方温氏畜牧有限公司	50,000,000.00	海南省东方市	海南省东方市	畜牧养殖、销售		100.00%	投资设立
佛冈县温氏畜牧有限公司	29,000,000.00	广东省清远市佛冈县	广东省清远市佛冈县	原种猪、猪苗、肉猪、饲料及猪精液的生产及销售		100.00%	投资设立
亳州温氏晶宝食品有限公司	10,000,000.00	安徽省亳州市涡阳县	安徽省亳州市涡阳县	牲畜、家禽收购、屠宰、加工、销售	100.00%		投资设立
河北温氏晶新食品有限公司	10,000,000.00	河北省沧州市渤海新区	河北省沧州市渤海新区	牲畜、家禽养殖、收购、屠宰、加工、销售	100.00%		投资设立
合江温氏晶宝食品有限公司	10,000,000.00	四川省泸州市合江县	四川省泸州市合江县	畜禽产品收购、屠宰、加工、销售	100.00%		投资设立
无棣温氏畜牧有限公司	17,000,000.00	河北省滨州市无棣县	河北省滨州市无棣县	畜禽养殖、销售;生猪销售	100.00%		投资设立
京海禽业如东有限公司	50,000,000.00	江苏省南通市如东县	江苏省南通市如东县	家禽饲养、孵化、销售		100.00%	投资设立
宾阳温氏畜牧有限公司	14,000,000.00	广西壮族自治区南宁市宾阳县	广西壮族自治区南宁市宾阳县	家禽的饲养、销售	100.00%		投资设立
荣县温氏畜牧有限公司	20,000,000.00	四川省自贡市荣县	四川省自贡市荣县	家禽饲养、销售;畜禽屠宰、销售	100.00%		投资设立
重庆温氏种猪科技有限公司	10,000,000.00	重庆市荣昌区	重庆市荣昌区	种猪繁育;种猪、猪苗、肉猪繁育及相关副产品		100.00%	投资设立

				销售			
万安温氏畜牧有限公司	12,000,000.00	江西省吉安市万安县	江西省吉安市万安县	种鸭苗、种鸭蛋、肉鸭生产与销售	100.00%		投资设立
赤水温氏畜牧有限公司	3,000,000.00	贵州省遵义市赤水市	贵州省遵义市赤水市	种猪、生猪的养殖与销售	100.00%		投资设立
崇左江城温氏畜牧有限公司	118,610,000.00	广西壮族自治区崇左市江州区	广西壮族自治区崇左市江州区	种猪、猪苗、肉猪饲养、销售	100.00%		投资设立
崇左江洲温氏畜牧有限公司	10,000,000.00	广西壮族自治区崇左市江州区	广西壮族自治区崇左市江州区	种猪、猪苗、肉猪饲养、销售	100.00%		投资设立
高州温氏畜牧有限公司	210,000,000.00	广东省茂名市高州市	广东省茂名市高州市	原种猪、猪苗、肉猪、饲料及猪精液的生产及销售		100.00%	投资设立
会昌温氏畜牧有限公司	10,000,000.00	江西省赣州市会昌县	江西省赣州市会昌县	生猪、种猪养殖、销售；猪苗销售	100.00%		投资设立
重庆石柱温氏畜牧有限公司	10,000,000.00	重庆市石柱土家族自治县	重庆市石柱土家族自治县	种畜禽生产，种畜禽经营	100.00%		投资设立
龙岩永定温氏畜牧有限公司	10,000,000.00	福建省龙岩市永定区	福建省龙岩市永定区	猪的饲养；牲畜批发	100.00%		投资设立
东阿温氏畜牧有限公司	5,000,000.00	山东省聊城市东阿县	山东省聊城市东阿县	一般项目：。许可项目：种猪及生猪的饲养、销售；仔猪销售	100.00%		投资设立
广东温氏食品营销有限公司	100,000,000.00	广东省云浮市新兴县	广东省云浮市新兴县	食品营销	100.00%		投资设立
新兴县佳裕贸易有限公司	11,000,000.00	广东省云浮市新兴县	广东省云浮市新兴县	贸易	100.00%		投资设立
广东温氏饲料有限公司	30,000,000.00	广东省云浮市新兴县	广东省云浮市新兴县	原料采购、贸易	100.00%		投资设立
齐齐哈尔市穗汾粮食有限公司	1,000,000.00	黑龙江省齐齐哈尔市龙江县	黑龙江省齐齐哈尔市龙江县	粮食收购、贸易	100.00%		投资设立
芜湖南牧机械设备有限公司	3,000,000.00	安徽省芜湖市南陵县	安徽省芜湖市南陵县	设备制造、销售		100.00%	投资设立
南充南牧装备科技有限公司	71,000,000.00	四川省南充市仪陇县	四川省南充市仪陇县	设备制造、销售		100.00%	投资设立
朝阳南牧机械设备有限公司	30,000,000.00	辽宁省朝阳市朝阳县	辽宁省朝阳市朝阳县	设备制造、销售		100.00%	投资设立
广东温氏佳润食品有限公司	180,000,000.00	广东省云浮市新兴县	广东省云浮市新兴县	肉鸡、肉鸽屠宰及销售	100.00%		投资设立

鹏福发展有限公司	10,703,088.36	香港新界	香港新界	食品贸易	100.00%		投资设立
新兴县温氏荣康家禽有限公司	8,000,000.00	广东省云浮市新兴县	广东省云浮市新兴县	畜牧养殖、销售	100.00%		投资设立
新兴县荣安温氏家禽有限公司	24,000,000.00	广东省云浮市新兴县	广东省云浮市新兴县	畜牧养殖、销售	100.00%		投资设立
湖州南浔温氏畜牧有限公司	17,000,000.00	浙江省湖州市	浙江省湖州市	畜牧养殖、销售	100.00%		投资设立
广东华农温氏畜牧股份有限公司	945,100,000.00	广东省云浮市新兴县	广东省云浮市新兴县	畜牧养殖、销售	93.33%		投资设立
凌源温氏农牧有限公司	7,000,000.00	辽宁省朝阳市凌源市	辽宁省朝阳市凌源市	畜牧养殖、销售	100.00%		投资设立
佛山市三水温氏家禽有限公司	16,000,000.00	广东省佛山市三水区	广东省佛山市三水区	畜牧养殖、销售	100.00%		投资设立
肇庆市高要温氏畜牧有限公司	5,000,000.00	广东省肇庆市高要区	广东省肇庆市高要区	畜牧养殖、销售	100.00%		投资设立
四会温氏家禽有限公司	10,000,000.00	广东省肇庆市四会市	广东省肇庆市四会市	畜牧养殖、销售	100.00%		投资设立
新兴县车岗温氏家禽有限公司	130,000,000.00	广东省云浮市新兴县	广东省云浮市新兴县	畜牧养殖、销售	100.00%		投资设立
郁南广东温氏家禽有限公司	30,023,700.00	广东省云浮市郁南县	广东省云浮市郁南县	畜牧养殖、销售	76.82%	11.00%	投资设立
海南温氏食品有限公司	120,000,000.00	海南省儋州市	海南省儋州市	畜牧养殖、销售	80.00%		投资设立
阳西温氏禽畜有限公司	12,500,000.00	广东省阳江市阳西县	广东省阳江市阳西县	畜牧养殖、销售	100.00%		投资设立
新兴县新大地禽畜有限公司	15,579,246.00	广东省云浮市新兴县	广东省云浮市新兴县	畜牧养殖、销售	59.97%	40.03%	投资设立
琼海温氏禽畜有限公司	50,000,000.00	海南省琼海市	海南省琼海市	畜牧养殖、销售		100.00%	投资设立
梧州市温氏农牧有限公司	132,963,917.21	广西壮族自治区梧州市龙圩区	广西壮族自治区梧州市龙圩区	畜牧养殖、销售		100.00%	投资设立
云浮市南江温氏农牧有限公司	10,000,000.00	广东省云浮市郁南县	广东省云浮市郁南县	畜牧养殖、销售	100.00%		投资设立
新兴县稔村温氏家禽有限公司	130,000,000.00	广东省云浮市新兴县	广东省云浮市新兴县	畜牧养殖、销售	100.00%		投资设立
云浮市云城温氏畜牧有限公司	22,000,000.00	广东省云浮市云城区	广东省云浮市云城区	畜牧养殖、销售	100.00%		投资设立
开平温氏农牧有限公司	11,000,000.00	广东省江门市开平市	广东省江门市开平市	畜牧养殖、销售	100.00%		投资设立
开平市温氏禽业有限公司	65,000,000.00	广东省江门市开平市	广东省江门市开平市	畜牧养殖、销售	100.00%		投资设立
英德温氏禽	30,000,000.00	广东省清远	广东省清远	畜牧养殖、	100.00%		投资设立

业有限公司	0	市英德市	市英德市	销售			
开平市温氏畜牧有限公司	42,000,000.00	广东省江门市开平市	广东省江门市开平市	畜牧养殖、销售	70.00%	30.00%	投资设立
阳江市阳东温氏畜牧有限公司	34,000,000.00	广东省阳江市阳东县	广东省阳江市阳东县	畜牧养殖、销售	70.00%	30.00%	投资设立
新兴县温氏食品联营有限公司	23,000,000.00	广东省云浮市新兴县	广东省云浮市新兴县	畜牧养殖、销售	61.46%		投资设立
河源市温氏禽畜有限公司	5,000,000.00	广东省河源市源城区	广东省河源市源城区	畜牧养殖、销售	93.33%		投资设立
吉安温氏禽畜有限公司	13,000,000.00	江西省吉安市吉安县	江西省吉安市吉安县	畜牧养殖、销售	100.00%		投资设立
进贤温氏禽畜有限公司	30,000,000.00	江西省南昌市进贤县	江西省南昌市进贤县	畜牧养殖、销售	100.00%		投资设立
博罗县温氏畜牧有限公司	11,200,000.00	广东省惠州市博罗县	广东省惠州市博罗县	畜牧养殖、销售	51.00%	49.00%	投资设立
信丰温氏畜牧有限公司	28,000,000.00	江西省赣州市信丰县	江西省赣州市信丰县	畜牧养殖、销售	95.00%	5.00%	投资设立
大余温氏畜牧有限公司	32,000,000.00	江西省赣州市大余县	江西省赣州市大余县	畜牧养殖、销售	100.00%		投资设立
吉安县温氏畜牧有限公司	29,000,000.00	江西省吉安市吉安县	江西省吉安市吉安县	畜牧养殖、销售	100.00%		投资设立
龙南温氏畜牧有限公司	22,000,000.00	江西省赣州市龙南县	江西省赣州市龙南县	畜牧养殖、销售	100.00%		投资设立
永丰温氏畜牧有限公司	32,000,000.00	江西省吉安市永丰县	江西省吉安市永丰县	畜牧养殖、销售	100.00%		投资设立
铅山县温氏畜牧有限公司	22,000,000.00	江西省上饶市铅山县	江西省上饶市铅山县	畜牧养殖、销售	100.00%		投资设立
广东温氏南方家禽育种有限公司	80,200,000.00	广东省云浮市新兴县	广东省云浮市新兴县	畜牧养殖、销售	100.00%		投资设立
眉山温氏家禽育种有限公司	9,000,000.00	四川省眉山市东坡区	四川省眉山市东坡区	畜牧养殖、销售	100.00%		投资设立
咸宁温氏家禽育种有限公司	13,000,000.00	湖北省咸宁市咸安区	湖北省咸宁市咸安区	畜牧养殖、销售	100.00%		投资设立
阳山温氏家禽育种有限公司	8,000,000.00	广东省清远市阳山县	广东省清远市阳山县	畜牧养殖、销售	100.00%		投资设立
南京温氏家禽育种有限公司	10,000,000.00	江苏省南京市溧水区	江苏省南京市溧水区	畜牧养殖、销售	100.00%		投资设立
广西温氏畜牧有限公司	36,000,000.00	广西壮族自治区玉林市兴业县	广西壮族自治区玉林市兴业县	畜牧养殖、销售	70.00%	30.00%	投资设立
富川广东温氏畜牧有限公司	118,000,000.00	广西壮族自治区贺州市富川县	广西壮族自治区贺州市富川县	畜牧养殖、销售	90.00%	10.00%	投资设立
怀集广东温氏畜禽有限	50,000,000.00	广东省肇庆市怀集县	广东省肇庆市怀集县	畜牧养殖、销售	92.20%	7.80%	投资设立

公司							
罗定广东温氏畜牧有限公司	18,000,000.00	广东省云浮市罗定市	广东省云浮市罗定市	畜牧养殖、销售	100.00%		投资设立
桂林温氏畜牧有限公司	34,000,000.00	广西壮族自治区桂林市临桂区	广西壮族自治区桂林市临桂区	畜牧养殖、销售	90.00%	10.00%	投资设立
贺州广东温氏畜禽有限公司	37,000,000.00	广西壮族自治区贺州市	广西壮族自治区贺州市	畜牧养殖、销售	90.00%	10.00%	投资设立
江永温氏畜牧有限公司	45,000,000.00	湖南省永州市江永县	湖南省永州市江永县	畜牧养殖、销售		100.00%	投资设立
永州温氏畜牧有限公司	41,000,000.00	湖南省永州市	湖南省永州市	畜牧养殖、销售		100.00%	投资设立
江华温氏畜牧有限公司	49,000,000.00	湖南省永州市江华瑶族自治县	湖南省永州市江华瑶族自治县	畜牧养殖、销售		100.00%	投资设立
宁远温氏畜牧有限公司	31,000,000.00	湖南省永州市宁远县	湖南省永州市宁远县	畜牧养殖、销售		100.00%	投资设立
新田温氏畜牧有限公司	174,772,000.00	湖南省永州市新田县	湖南省永州市新田县	畜牧养殖、销售		100.00%	投资设立
赤峰元宝山区温氏农牧有限公司	43,000,000.00	内蒙古自治区赤峰市元宝山区	内蒙古自治区赤峰市元宝山区	畜牧养殖、销售	100.00%		投资设立
赤峰市松山区温氏农牧有限公司	40,000,000.00	内蒙古自治区赤峰市松山区	内蒙古自治区赤峰市松山区	畜牧养殖、销售	100.00%		投资设立
宁城温氏农牧有限公司	62,000,000.00	内蒙古自治区赤峰市宁城县	内蒙古自治区赤峰市宁城县	畜牧养殖、销售	100.00%		投资设立
建平温氏农牧有限公司	34,000,000.00	辽宁省朝阳市建平县	辽宁省朝阳市建平县	畜牧养殖、销售	100.00%		投资设立
北票温氏农牧有限公司	187,000,000.00	辽宁省朝阳市北票市	辽宁省朝阳市北票市	畜牧养殖、销售	100.00%		投资设立
公主岭温氏农牧有限公司	33,000,000.00	吉林省长春市公主岭市	吉林省长春市公主岭市	畜牧养殖、销售	100.00%		投资设立
伊通温氏农牧有限公司	27,000,000.00	吉林省四平市伊通满族自治县	吉林省四平市伊通满族自治县	畜牧养殖、销售	100.00%		投资设立
莆田温氏家禽有限公司	12,000,000.00	福建省莆田市城厢区	福建省莆田市城厢区	畜牧养殖、销售	70.00%		投资设立
丰顺温氏家禽有限公司	20,000,000.00	广东省梅州市丰顺县	广东省梅州市丰顺县	畜牧养殖、销售	95.60%		投资设立
揭阳市温氏畜牧有限公司	62,000,000.00	广东省揭阳市揭东县	广东省揭阳市揭东县	畜牧养殖、销售	51.00%	30.00%	投资设立
漳州温氏农牧有限公司	17,600,000.00	福建省漳州市南靖县	福建省漳州市南靖县	畜牧养殖、销售	90.00%	10.00%	投资设立
平远温氏畜牧有限公司	10,000,000.00	广东省梅州市平远县	广东省梅州市平远县	畜牧养殖、销售	95.00%	5.00%	投资设立
长子温氏畜牧有限公司	22,000,000.00	山西省长治市长子县	山西省长治市长子县	畜牧养殖、销售	100.00%		投资设立
芮城温氏畜牧有限公司	36,000,000.00	山西省运城市芮城县	山西省运城市芮城县	畜牧养殖、销售	100.00%		投资设立
将乐温氏家禽有限公司	23,000,000.00	福建省三明市将乐县	福建省三明市将乐县	畜牧养殖、销售	100.00%		投资设立

太仓广东温氏家禽有限公司	16,000,000.00	江苏省太仓市	江苏省太仓市	畜牧养殖、销售	87.50%	12.50%	投资设立
镇江温氏畜牧有限公司	12,000,000.00	江苏省镇江市	江苏省镇江市	畜牧养殖、销售	100.00%		投资设立
南京温氏畜禽有限公司	12,000,000.00	江苏省南京市溧水区	江苏省南京市溧水区	畜牧养殖、销售	100.00%		投资设立
盐城温氏畜牧有限公司	105,000,000.00	江苏省盐城市大丰区	江苏省盐城市大丰区	畜牧养殖、销售	100.00%		投资设立
泰安温氏畜牧有限公司	22,000,000.00	山东省泰安市宁阳县	山东省泰安市宁阳县	畜牧养殖、销售	100.00%		投资设立
南通温氏家禽有限公司	10,000,000.00	江苏省南通市如皋市	江苏省南通市如皋市	畜牧养殖、销售	100.00%		投资设立
亳州温氏家禽有限公司	21,000,000.00	安徽省亳州市涡阳县	安徽省亳州市涡阳县	畜牧养殖、销售	100.00%		投资设立
沧州温氏畜牧有限公司	18,000,000.00	河北省沧州市沧县	河北省沧州市沧县	畜牧养殖、销售	100.00%		投资设立
淮安温氏畜牧有限公司	10,000,000.00	江苏省淮安市盱眙县	江苏省淮安市盱眙县	畜牧养殖、销售	100.00%		投资设立
连云港温氏畜牧有限公司	10,000,000.00	江苏省连云港市东海县	江苏省连云港市东海县	畜牧养殖、销售	100.00%		投资设立
宿迁温氏畜牧有限公司	40,000,000.00	江苏省宿迁市泗洪县	江苏省宿迁市泗洪县	畜牧养殖、销售	100.00%		投资设立
徐州温氏畜牧有限公司	77,000,000.00	江苏省徐州市睢宁县	江苏省徐州市睢宁县	畜牧养殖、销售	100.00%		投资设立
滨海温氏畜牧有限公司	34,000,000.00	江苏省盐城市滨海县	江苏省盐城市滨海县	畜牧养殖、销售	100.00%		投资设立
响水温氏畜牧有限公司	73,000,000.00	江苏省盐城市响水县	江苏省盐城市响水县	畜牧养殖、销售	100.00%		投资设立
江苏淮阴温氏畜牧有限公司	67,000,000.00	江苏省淮安市淮阴区	江苏省淮安市淮阴区	畜牧养殖、销售	100.00%		投资设立
湖州广东温氏畜牧有限公司	10,000,000.00	浙江省湖州市	浙江省湖州市	畜牧养殖、销售	100.00%		投资设立
衢州温氏畜牧有限公司	10,000,000.00	浙江省衢州市龙游县	浙江省衢州市龙游县	畜牧养殖、销售	100.00%		投资设立
江山温氏畜牧有限公司	13,000,000.00	浙江省衢州市江山市	浙江省衢州市江山市	畜牧养殖、销售	100.00%		投资设立
常山温氏畜牧有限公司	16,000,000.00	浙江省衢州市常山县	浙江省衢州市常山县	畜牧养殖、销售	100.00%		投资设立
嵊州温氏畜牧有限公司	15,000,000.00	浙江省嵊州市	浙江省嵊州市	畜牧养殖、销售	100.00%		投资设立
芜湖温氏畜牧有限公司	14,000,000.00	安徽省芜湖市南陵县	安徽省芜湖市南陵县	畜牧养殖、销售	100.00%		投资设立
望江温氏畜牧有限公司	25,000,000.00	安徽省安庆市望江县	安徽省安庆市望江县	畜牧养殖、销售	100.00%		投资设立
汉川温氏畜牧有限公司	31,000,000.00	湖北省孝感市汉川市	湖北省孝感市汉川市	畜牧养殖、销售	100.00%		投资设立
监利温氏畜牧有限公司	56,000,000.00	湖北省荆州市监利县	湖北省荆州市监利县	畜牧养殖、销售	100.00%		投资设立
咸宁温氏畜牧有限公司	33,000,000.00	湖北省咸宁市咸安区	湖北省咸宁市咸安区	畜牧养殖、销售	100.00%		投资设立
松滋温氏畜牧有限公司	52,000,000.00	湖北省荆州市松滋市	湖北省荆州市松滋市	畜牧养殖、销售	100.00%		投资设立
孝昌温氏畜牧有限公司	16,000,000.00	湖北省孝感市孝昌县	湖北省孝感市孝昌县	畜牧养殖、销售	100.00%		投资设立

牧有限公司	0	市孝昌县	市孝昌县	销售			
洪湖温氏畜牧有限公司	26,000,000.00	湖北省荆州市洪湖市	湖北省荆州市洪湖市	畜牧养殖、销售	100.00%		投资设立
湘阴温氏畜牧有限公司	10,000,000.00	湖南省岳阳市湘阴县	湖南省岳阳市湘阴县	畜牧养殖、销售	100.00%		投资设立
安仁温氏畜牧有限公司	24,000,000.00	湖南省郴州市安仁县	湖南省郴州市安仁县	畜牧养殖、销售	100.00%		投资设立
宁乡广东温氏禽畜有限公司	40,000,000.00	湖南省长沙市宁乡县	湖南省长沙市宁乡县	畜牧养殖、销售	85.88%		投资设立
耒阳温氏禽畜有限公司	10,000,000.00	湖南省衡阳市耒阳市	湖南省衡阳市耒阳市	畜牧养殖、销售	80.00%	20.00%	投资设立
汉川广东温氏家禽有限公司	15,000,000.00	湖北省孝感市汉川市	湖北省孝感市汉川市	畜牧养殖、销售	91.67%		投资设立
武汉温氏禽畜有限公司	5,000,000.00	湖北省武汉市江夏区	湖北省武汉市江夏区	畜牧养殖、销售	85.00%	15.00%	投资设立
监利温氏禽畜有限公司	23,000,000.00	湖北省荆州市监利县	湖北省荆州市监利县	畜牧养殖、销售	72.00%	18.00%	投资设立
咸宁市贺胜温氏禽畜有限公司	195,000,000.00	湖北省咸宁市咸安区	湖北省咸宁市咸安区	畜牧养殖、销售	85.00%	15.00%	投资设立
重庆广东温氏家禽有限公司	12,000,000.00	重庆市璧山区	重庆市璧山区	畜牧养殖、销售	100.00%		投资设立
德阳广东温氏家禽有限公司	17,000,000.00	四川省德阳市市区	四川省德阳市市区	畜牧养殖、销售	100.00%		投资设立
眉山温氏畜牧有限公司	12,000,000.00	四川省眉山市东坡区	四川省眉山市东坡区	畜牧养殖、销售	100.00%		投资设立
中江温氏畜牧有限公司	10,000,000.00	四川省德阳市中江县	四川省德阳市中江县	畜牧养殖、销售	100.00%		投资设立
清镇温氏畜牧有限公司	12,000,000.00	贵州省贵阳市清镇市	贵州省贵阳市清镇市	畜牧养殖、销售	100.00%		投资设立
石林温氏畜牧有限公司	14,000,000.00	云南省昆明市石林县	云南省昆明市石林县	畜牧养殖、销售	100.00%		投资设立
祥云温氏畜牧有限公司	10,000,000.00	云南省大理白族自治州祥云县	云南省大理白族自治州祥云县	畜牧养殖、销售	100.00%		投资设立
中江仓山温氏畜牧有限公司	41,000,000.00	四川省德阳市中江县	四川省德阳市中江县	畜牧养殖、销售	100.00%		投资设立
潼南温氏畜牧有限公司	49,000,000.00	重庆市潼南县	重庆市潼南县	畜牧养殖、销售	100.00%		投资设立
平昌温氏畜牧有限公司	22,000,000.00	四川省巴中市平昌县	四川省巴中市平昌县	畜牧养殖、销售	100.00%		投资设立
重庆长寿温氏畜牧有限公司	38,000,000.00	重庆市长寿区	重庆市长寿区	畜牧养殖、销售	100.00%		投资设立
仪陇温氏畜牧有限公司	41,000,000.00	四川省南充市仪陇县	四川省南充市仪陇县	畜牧养殖、销售	100.00%		投资设立
麻江温氏农牧有限公司	37,000,000.00	贵州省黔东南苗族侗族自治州麻江县	贵州省黔东南苗族侗族自治州麻江县	畜牧养殖、销售	100.00%		投资设立
玉屏温氏畜牧有限公司	58,000,000.00	贵州省铜仁市玉屏侗族自治县	贵州省铜仁市玉屏侗族自治县	畜牧养殖、销售	100.00%		投资设立

		自治县	自治县				
靖州温氏畜牧有限公司	35,000,000.00	湖南省怀化市靖州县	湖南省怀化市靖州县	畜牧养殖、销售	100.00%		投资设立
曲靖市沾益区温氏畜牧有限公司	58,000,000.00	云南省曲靖市沾益区	云南省曲靖市沾益区	畜牧养殖、销售	100.00%		投资设立
广西玉林市广东温氏家禽有限公司	20,000,000.00	广西壮族自治区玉林市兴业县	广西壮族自治区玉林市兴业县	畜牧养殖、销售	80.00%		投资设立
桂林广东温氏家禽有限公司	23,000,000.00	广西壮族自治区桂林市临桂区	广西壮族自治区桂林市临桂区	畜牧养殖、销售	85.00%		投资设立
南宁市广东温氏畜禽有限公司	24,000,000.00	广西壮族自治区南宁市邕宁区	广西壮族自治区南宁市邕宁区	畜牧养殖、销售	75.00%	25.00%	投资设立
陆川县广东温氏畜禽有限公司	16,000,000.00	广西壮族自治区玉林市陆川县	广西壮族自治区玉林市陆川县	畜牧养殖、销售	80.00%	20.00%	投资设立
钟山温氏畜禽有限公司	14,000,000.00	广西壮族自治区贺州市钟山县	广西壮族自治区贺州市钟山县	畜牧养殖、销售	100.00%		投资设立
咸阳温氏畜牧有限公司	30,000,000.00	陕西省咸阳市淳化县	陕西省咸阳市淳化县	畜牧养殖、销售	100.00%		投资设立
永寿温氏畜牧有限公司	37,000,000.00	陕西省咸阳市永寿县	陕西省咸阳市永寿县	畜牧养殖、销售	100.00%		投资设立
合肥温氏畜牧有限公司	24,000,000.00	安徽省合肥市肥西县	安徽省合肥市肥西县	畜牧养殖、销售	100.00%		投资设立
滁州温氏畜牧有限公司	50,000,000.00	安徽省滁州市全椒县	安徽省滁州市全椒县	畜牧养殖、销售	100.00%		投资设立
南陵温氏养猪有限公司	27,000,000.00	安徽省芜湖市南陵县	安徽省芜湖市南陵县	畜牧养殖、销售	100.00%		投资设立
肥东温氏畜牧有限公司	153,821,000.00	安徽省合肥市肥东县	安徽省合肥市肥东县	畜牧养殖、销售	100.00%		投资设立
亳州温氏畜牧有限公司	65,800,000.00	安徽省亳州市涡阳县	安徽省亳州市涡阳县	畜牧养殖、销售	100.00%		投资设立
埇桥温氏畜牧有限公司	81,000,000.00	安徽省宿州市埇桥区	安徽省宿州市埇桥区	畜牧养殖、销售	100.00%		投资设立
天津温氏畜牧有限公司	31,000,000.00	天津市宁河区	天津市宁河区	畜牧养殖、销售	100.00%		投资设立
盐山温氏畜牧有限公司	34,000,000.00	河北省沧州市盐山县	河北省沧州市盐山县	畜牧养殖、销售	100.00%		投资设立
南皮温氏畜牧有限公司	47,000,000.00	河北省沧州市南皮经济开发区	河北省沧州市南皮经济开发区	畜牧养殖、销售	100.00%		投资设立
献县温氏畜牧有限公司	77,000,000.00	河北省沧州市献县	河北省沧州市献县	畜牧养殖、销售	100.00%		投资设立
滁州华农畜牧有限公司	24,000,000.00	安徽省滁州市全椒县	安徽省滁州市全椒县	畜牧养殖、销售		100.00%	投资设立
清远温氏种猪科技有限公司	19,000,000.00	广东省连州市	广东省连州市	种猪、肉猪、猪苗的生产与销售		100.00%	投资设立
保定国农温氏种猪育种股份有限公司	54,310,000.00	河北省保定市涿州市	河北省保定市涿州市	种猪、肉猪、猪苗的生产与销售		67.00%	非同一控制下企业合并
洪湖温氏种猪科技有限	11,000,000.00	湖北省荆州市洪湖市	湖北省荆州市洪湖市	种猪、肉猪、猪苗的		100.00%	投资设立

公司				生产与销售			
咸阳温氏种猪科技有限公司	18,000,000.00	陕西省咸阳市淳化县	陕西省咸阳市淳化县	种猪、肉猪、猪苗的生产与销售		100.00%	投资设立
新兴县国研科技有限公司	1,000,000.00	广东省云浮市新兴县	广东省云浮市新兴县	畜禽、兽医研究服务		100.00%	投资设立
北票温氏育种有限公司	32,000,000.00	辽宁省朝阳市北票市	辽宁省朝阳市北票市	畜牧养殖、销售		100.00%	投资设立
广东温氏大华农生物科技有限公司	61,634,546.00	广东省云浮市新兴县	广东省云浮市新兴县	疫苗生产、销售		100.00%	投资设立
新兴大华农禽蛋有限公司	15,000,000.00	广东省云浮市新兴县	广东省云浮市新兴县	畜牧养殖、销售		100.00%	同一控制下企业合并
佛山市正典生物技术有限公司	100,000,000.00	广东省佛山市三水区	广东省佛山市三水区	疫苗生产、销售		60.00%	同一控制下企业合并
肇庆大华农生物药品有限公司	120,000,000.00	广东省肇庆市高新区	广东省肇庆市高新区	疫苗生产、销售		95.91%	同一控制下企业合并
广东温氏佳味食品有限公司	43,000,000.00	广东省云浮市新兴县	广东省云浮市新兴县	肉制品加工、销售		100.00%	投资设立
温氏（朝阳）农牧有限公司	186,747,400.00	辽宁省朝阳市朝阳县	辽宁省朝阳市朝阳县	畜牧养殖、销售		100.00%	投资设立
韶关市曲江区温氏畜牧有限公司	39,933,000.00	广东省韶关市曲江区	广东省韶关市曲江区	畜牧养殖、销售		100.00%	投资设立
阳春市温氏畜牧有限公司	66,280,000.00	广东省阳江市阳春市	广东省阳江市阳春市	畜牧养殖、销售		100.00%	投资设立
苍溪温氏畜牧有限公司	57,000,000.00	四川省广元市苍溪县	四川省广元市苍溪县	畜牧养殖、销售		100.00%	投资设立
巴中温氏畜牧有限公司	33,000,000.00	四川省巴中市巴州区	四川省巴中市巴州区	畜牧养殖、销售		100.00%	投资设立
江苏淮州温氏畜牧有限公司	63,000,000.00	江苏省淮安市淮安区	江苏省淮安市淮安区	畜牧养殖、销售		100.00%	投资设立
广东温氏种猪科技有限公司	1,200,000.00	广东省云浮市新兴县	广东省云浮市新兴县	种猪、肉猪、猪苗的生产与销售		100.00%	投资设立
思南温氏畜牧有限公司	32,000,000.00	贵州省铜仁市思南县	贵州省铜仁市思南县	畜牧养殖、销售		100.00%	投资设立
旬邑温氏畜牧有限公司	34,000,000.00	陕西省咸阳市旬邑县	陕西省咸阳市旬邑县	畜牧养殖、销售		100.00%	投资设立
蓝山温氏畜牧有限公司	21,000,000.00	湖南省永州市蓝山县	湖南省永州市蓝山县	畜牧养殖、销售		100.00%	投资设立
宁阳温氏畜牧有限公司	69,000,000.00	山东省泰安市宁阳县	山东省泰安市宁阳县	畜牧养殖、销售		100.00%	投资设立
纳溪温氏畜牧有限公司	33,000,000.00	四川省泸州市纳溪区	四川省泸州市纳溪区	畜牧养殖、销售		100.00%	投资设立
广东温氏信息科技有限公司	10,000,000.00	广东省广州市天河区	广东省广州市天河区	软件开发、销售		100.00%	投资设立
福泉温氏畜	39,000,000.00	贵州省黔南	贵州省黔南	畜牧养殖、		100.00%	投资设立

牧有限公司	0	布依族苗族 自治州福泉 市	布依族苗族 自治州福泉 市	销售			
余庆温氏畜 牧有限公司	39,000,000.0 0	贵州省遵义 市余庆县	贵州省遵义 市余庆县	畜牧养殖、 销售	100.00%		投资设立
敖汉温氏农 牧有限公司	27,000,000.0 0	内蒙古自治 区赤峰市	内蒙古自治 区赤峰市	畜牧养殖、 销售	100.00%		投资设立
祁阳温氏畜 牧有限公司	28,000,000.0 0	湖南省永州 市祁阳县	湖南省永州 市祁阳县	畜牧养殖、 销售		100.00%	投资设立
道县温氏畜 牧有限公司	58,090,000.0 0	湖南省永州 市道县	湖南省永州 市道县	畜牧养殖、 销售		100.00%	投资设立
灵宝温氏禽 业有限公司	60,520,000.0 0	河南省三门 峡市灵宝市	河南省三门 峡市灵宝市	畜牧养殖、 销售	100.00%		投资设立
东光温氏畜 牧有限公司	28,000,000.0 0	河北省沧州 市东光县	河北省沧州 市东光县	畜牧养殖、 销售	100.00%		投资设立
莱芜温氏畜 牧有限公司	41,000,000.0 0	山东省济南 市莱芜区	山东省济南 市莱芜区	畜牧养殖、 销售	100.00%		投资设立
定襄温氏畜 牧有限公司	34,000,000.0 0	山西省忻州 市定襄县	山西省忻州 市定襄县	畜牧养殖、 销售	100.00%		投资设立
弥勒温氏畜 牧有限公司	33,000,000.0 0	云南省红河 哈尼族彝族 自治州弥勒 市	云南省红河 哈尼族彝族 自治州弥勒 市	畜牧养殖、 销售	100.00%		投资设立
遵义温氏畜 牧有限公司	49,000,000.0 0	贵州省遵义 市播州区	贵州省遵义 市播州区	畜牧养殖、 销售	100.00%		投资设立
冠县温氏畜 牧有限公司	80,970,000.0 0	山东省聊城 市冠县	山东省聊城 市冠县	畜牧养殖、 销售	100.00%		投资设立
蒙自温氏畜 牧有限公司	21,000,000.0 0	云南省红河 哈尼族彝族 自治州蒙自 市	云南省红河 哈尼族彝族 自治州蒙自 市	畜牧养殖、 销售	100.00%		投资设立
建水温氏畜 牧有限公司	47,000,000.0 0	云南省红河 哈尼族彝族 自治州建水 县	云南省红河 哈尼族彝族 自治州建水 县	畜牧养殖、 销售	100.00%		投资设立
沧县温氏畜 牧有限公司	30,000,000.0 0	河北省沧州 市沧县	河北省沧州 市沧县	畜牧养殖、 销售	100.00%		投资设立
会泽温氏畜 牧有限公司	32,000,000.0 0	云南省曲靖 市会泽县	云南省曲靖 市会泽县	畜牧养殖、 销售	100.00%		投资设立
黎平温氏畜 牧有限公司	21,000,000.0 0	贵州省黔东 南苗族侗族 自治州黎平 县	贵州省黔东 南苗族侗族 自治州黎平 县	畜牧养殖、 销售	100.00%		投资设立
东安温氏畜 牧有限公司	26,000,000.0 0	湖南省永州 市东安县	湖南省永州 市东安县	畜牧养殖、 销售		100.00%	投资设立
安龙温氏畜 牧有限公司	47,000,000.0 0	贵州省黔西 南布依族苗 族自治州安 龙县	贵州省黔西 南布依族苗 族自治州安 龙县	畜牧养殖、 销售	100.00%		投资设立
义县温氏农 牧有限公司	29,000,000.0 0	辽宁省锦州 市义县	辽宁省锦州 市义县	畜牧养殖、 销售	100.00%		投资设立
凌海温氏农 牧有限公司	20,000,000.0 0	辽宁省锦州 市凌海市	辽宁省锦州 市凌海市	畜牧养殖、 销售	100.00%		投资设立
合江温氏畜 牧有限公司	38,000,000.0 0	四川省泸州 市合江县	四川省泸州 市合江县	畜牧养殖、 销售	100.00%		投资设立
金安温氏畜 牧有限公司	24,000,000.0 0	安徽省六安 市金安区	安徽省六安 市金安区	畜牧养殖、 销售	100.00%		投资设立

开远温氏畜牧有限公司	31,000,000.00	云南省红河哈尼族彝族自治州开远市	云南省红河哈尼族彝族自治州开远市	畜牧养殖、销售	100.00%		投资设立
师宗温氏畜牧有限公司	60,000,000.00	云南省曲靖市师宗县	云南省曲靖市师宗县	畜牧养殖、销售	100.00%		投资设立
北安温氏畜牧有限公司	34,000,000.00	黑龙江省黑河市北安市	黑龙江省黑河市北安市	畜牧养殖、销售	100.00%		投资设立
安岳温氏畜牧有限公司	42,000,000.00	四川省资阳市安岳县	四川省资阳市安岳县	畜牧养殖、销售	100.00%		投资设立
莘县温氏畜牧有限公司	41,000,000.00	山东省聊城市莘县	山东省聊城市莘县	畜牧养殖、销售	100.00%		投资设立
乐陵温氏畜牧有限公司	38,000,000.00	山东省德州市乐陵市	山东省德州市乐陵市	畜牧养殖、销售	100.00%		投资设立
阳城温氏畜牧有限公司	29,000,000.00	山西省晋城市阳城县	山西省晋城市阳城县	畜牧养殖、销售	100.00%		投资设立
禹城温氏畜牧有限公司	22,000,000.00	山东省德州市禹城市	山东省德州市禹城市	畜牧养殖、销售	100.00%		投资设立
珙县温氏畜牧有限公司	56,000,000.00	四川省宜宾市珙县	四川省宜宾市珙县	畜牧养殖、销售	100.00%		投资设立
新兴县温氏慧农猪业科技有限公司	1,000,000.00	广东省云浮市新兴县	广东省云浮市新兴县	畜禽饲养技术研发、咨询		100.00%	投资设立
湖州南浔温氏佳味食品有限公司	11,400,000.00	浙江省湖州市南浔区	浙江省湖州市南浔区	肉制品加工、销售	100.00%		投资设立
德州温氏畜牧有限公司	43,000,000.00	山东省德州市陵城区	山东省德州市陵城区	畜牧养殖、销售	100.00%		投资设立
营山温氏畜牧有限公司	25,000,000.00	四川省南充市营山县	四川省南充市营山县	畜牧养殖、销售	100.00%		投资设立
定远温氏畜牧有限公司	42,000,000.00	安徽省滁州市定远县	安徽省滁州市定远县	畜牧养殖、销售	100.00%		投资设立
万荣温氏畜牧有限公司	27,000,000.00	山西省运城市万荣县	山西省运城市万荣县	畜牧养殖、销售	100.00%		投资设立
安顺温氏畜牧有限公司	46,000,000.00	贵州省安顺市西秀区	贵州省安顺市西秀区	畜牧养殖、销售	100.00%		投资设立
曲靖市马龙区温氏畜牧有限公司	28,000,000.00	云南省曲靖市马龙县	云南省曲靖市马龙县	畜牧养殖、销售	100.00%		投资设立
弥勒温氏家禽有限公司	13,000,000.00	云南省红河哈尼族彝族自治州弥勒市	云南省红河哈尼族彝族自治州弥勒市	畜牧养殖、销售	100.00%		投资设立
山东温氏种猪科技有限公司	10,000,000.00	山东省聊城市冠县	山东省聊城市冠县	种猪、肉猪、猪苗的生产与销售		100.00%	投资设立
贵州温氏种猪科技有限公司	16,000,000.00	贵州省遵义市播州区	贵州省遵义市播州区	种猪、肉猪、猪苗的生产与销售		100.00%	投资设立
广东精捷检验检测有限公司	10,000,000.00	广东省云浮市新兴县	广东省云浮市新兴县	食品检测	100.00%		投资设立
青岛南牧装备科技有限公司	52,000,000.00	山东省青岛市城阳区	山东省青岛市城阳区	设备制造、销售		100.00%	投资设立
广东东成种猪科技有限	66,660,000.00	广东省云浮市新兴县	广东省云浮市新兴县	种猪、肉猪、猪苗的		100.00%	投资设立

公司				生产与销售			
新兴县温氏佳丰食品有限公司	26,000,000.00	广东省云浮市新兴县	广东省云浮市新兴县	家禽屠宰及销售	100.00%		投资设立
水城温氏畜牧有限公司	10,000,000.00	贵州省六盘水市水城区	贵州省六盘水市水城区	畜牧养殖、销售	100.00%		投资设立
南充市高坪温氏畜牧有限公司	40,000,000.00	四川省南充市高坪区	四川省南充市高坪区	畜牧养殖、销售	100.00%		投资设立
茌平温氏畜牧有限公司	28,000,000.00	山东省聊城市茌平县	山东省聊城市茌平县	畜牧养殖、销售	100.00%		投资设立
寿县温氏畜牧有限公司	62,000,000.00	安徽省淮南市寿县	安徽省淮南市寿县	畜牧养殖、销售	100.00%		投资设立
团风温氏畜牧有限公司	23,000,000.00	湖北省黄冈市团风县	湖北省黄冈市团风县	畜牧养殖、销售	100.00%		投资设立
林西温氏农牧有限公司	20,000,000.00	内蒙古自治区赤峰市林西县	内蒙古自治区赤峰市林西县	畜牧养殖、销售	100.00%		投资设立
垣曲温氏畜牧有限公司	31,780,000.00	山西省运城市垣曲县	山西省运城市垣曲县	畜牧养殖、销售	100.00%		投资设立
宁远温氏种猪科技有限公司	13,000,000.00	湖南省永州市宁远县	湖南省永州市宁远县	种猪、肉猪、猪苗的生产与销售		100.00%	投资设立
盐城温氏佳和食品有限公司	202,060,000.00	江苏省盐城市东台市	江苏省盐城市东台市	食品生产、家禽收购、活禽屠宰	100.00%		非同一控制下企业合并
河源温氏晶宝食品有限公司	79,000,000.00	广东省河源市源城区	广东省河源市源城区	肉制品加工、销售、家禽收购、活禽屠宰		100.00%	非同一控制下企业合并
中山温氏晶宝食品有限公司	51,428,600.00	广东省中山市	广东省中山市	批发、零售生猪及鲜冻猪等		100.00%	非同一控制下企业合并
灵璧温氏畜牧有限公司	45,000,000.00	安徽省宿州市灵璧县	安徽省宿州市灵璧县	畜牧养殖、销售	100.00%		投资设立
咸宁温氏佳丰食品有限公司	19,500,000.00	湖北省咸宁市咸安区	湖北省咸宁市咸安区	家禽屠宰及销售	100.00%		投资设立
邹城温氏畜牧有限公司	24,000,000.00	山东省济宁市邹城市	山东省济宁市邹城市	畜牧养殖、销售	100.00%		投资设立
新泰温氏畜牧有限公司	34,000,000.00	山东省泰安市新泰市	山东省泰安市新泰市	畜牧养殖、销售	100.00%		投资设立
无为温氏家禽有限公司	22,000,000.00	安徽省芜湖市无为县	安徽省芜湖市无为县	畜牧养殖、销售	100.00%		投资设立
泗水温氏畜牧有限公司	20,000,000.00	山东省济宁市泗水县	山东省济宁市泗水县	畜牧养殖、销售	100.00%		投资设立
湖南温氏畜牧有限公司	10,000,000.00	湖南省永州市冷水滩区	湖南省永州市冷水滩区	畜牧养殖、销售	100.00%		投资设立
铜仁市万山区温氏畜牧有限公司	5,000,000.00	贵州省铜仁市万山区	贵州省铜仁市万山区	畜牧养殖、销售	100.00%		投资设立
南雄市温氏生态养殖有限公司	28,709,770.00	广东省韶关市南雄市	广东省韶关市南雄市	种猪、肉猪、猪苗的生产与销售		100.00%	投资设立
曲靖温氏种猪科技有限公司	25,000,000.00	云南省曲靖市会泽县	云南省曲靖市会泽县	种猪、肉猪、猪苗的生产与销售		100.00%	投资设立

苍梧温氏家禽有限公司	16,100,000.00	广西壮族自治区梧州市苍梧县	广西壮族自治区梧州市苍梧县	畜牧养殖、销售	100.00%		投资设立
梧州市龙圩区温氏家禽有限公司	14,600,000.00	广西壮族自治区梧州市龙圩区	广西壮族自治区梧州市龙圩区	畜牧养殖、销售		100.00%	投资设立
广东温氏集团财务有限公司	1,000,000.00	广东省云浮市新兴县	广东省云浮市新兴县	金融业	91.00%	9.00%	投资设立
内蒙古康健肉类食品有限公司	55,443,246.07	内蒙古自治区赤峰市宁城县	内蒙古自治区赤峰市宁城县	家畜、家禽养殖、销售	64.91%		非同一控制下企业合并
江苏京海禽业集团有限公司	20,580,554.00	江苏省南通市南通市	江苏省南通市南通市	家禽饲养销售、孵化		77.74%	非同一控制下企业合并
运城温氏晶志食品有限公司	12,489,700.00	山西省运城市芮城县	山西省运城市芮城县	畜禽的收购、定点屠宰及销售	100.00%		非同一控制下企业合并
兴化温氏畜牧有限公司	200,000,000.00	江苏省泰州市兴化市	江苏省泰州市兴化市	生猪养殖及销售	100.00%		非同一控制下企业合并
河南省新大牧业股份有限公司	124,372,900.00	河南省郑州市高新区	河南省郑州市高新区	畜牧养殖、销售		66.54%	非同一控制下企业合并
河南新大义马养殖有限公司	21,000,000.00	河南省三门峡市马市	河南省三门峡市马市	畜牧养殖、销售		100.00%	非同一控制下企业合并
伊川新大牧业发展有限公司	13,000,000.00	河南省洛阳市伊川县	河南省洛阳市伊川县	畜牧养殖、销售		100.00%	非同一控制下企业合并
河南国珍生态农业有限公司	10,000,000.00	河南省三门峡市义马市	河南省三门峡市义马市	谷物、豆类油料、薯类、蔬菜、食用菌、园艺作物、水果种植		100.00%	非同一控制下企业合并
河南省禾壮肥业有限公司	10,000,000.00	河南省洛阳市伊川县	河南省洛阳市伊川县	复混肥料、有机肥料、微生物肥料的生产销售		100.00%	非同一控制下企业合并
宜阳县新大种猪育种有限公司	110,000,000.00	河南省洛阳市宜阳县	河南省洛阳市宜阳县	畜牧养殖、销售		100.00%	非同一控制下企业合并
宜阳新大农牧有限公司	80,000,000.00	河南省洛阳市宜阳县	河南省洛阳市宜阳县	畜牧养殖、销售		100.00%	非同一控制下企业合并
河南新大饲料科技有限公司	50,000,000.00	河南省洛阳市伊川县	河南省洛阳市伊川县	饲料生产、销售		100.00%	非同一控制下企业合并
化州温氏畜牧有限公司	10,000,000.00	广东省茂名市化州市	广东省茂名市化州市	畜牧养殖、销售	100.00%		投资设立
冕宁温氏畜牧有限公司	10,000,000.00	四川省凉山彝族自治州冕宁县	四川省凉山彝族自治州冕宁县	畜牧养殖、销售	100.00%		投资设立
阳山温氏畜牧有限公司	44,000,000.00	广东省清远市阳山县	广东省清远市阳山县	畜牧养殖、销售		100.00%	投资设立
清远市清新区温氏畜牧有限公司	31,000,000.00	广东省清远市清新区	广东省清远市清新区	畜牧养殖、销售		100.00%	投资设立

连州温氏畜牧有限公司	39,000,000.00	广东省清远市连州市	广东省清远市连州市	畜牧养殖、销售	100.00%	投资设立
开原温氏农牧有限公司	10,000,000.00	辽宁省铁岭市开原市	辽宁省铁岭市开原市	畜牧养殖、销售	100.00%	投资设立
梧州温氏佳丰食品有限公司	24,000,000.00	广西壮族自治区梧州市苍梧县	广西壮族自治区梧州市苍梧县	家禽屠宰；活禽销售	100.00%	投资设立
忻州温氏畜牧有限公司	50,192,400.00	山西省忻州市忻府区	山西省忻州市忻府区	畜牧养殖、销售	100.00%	投资设立
犍为温氏畜牧有限公司	10,000,000.00	四川省乐山市犍为县	四川省乐山市犍为县	畜牧养殖、销售	100.00%	投资设立
遵义温氏晶黔食品有限公司	10,000,000.00	贵州省遵义市播州区	贵州省遵义市播州区	肉类及肉制品生产、加工及销售	100.00%	投资设立
宜章温氏畜牧有限公司	5,000,000.00	湖南省郴州市宜章县	湖南省郴州市宜章县	畜牧养殖、销售	100.00%	投资设立
余干县温氏畜牧有限公司	10,000,000.00	江西省上饶市余干县	江西省上饶市余干县	畜牧养殖、销售	100.00%	投资设立
吴桥温氏畜牧有限公司	10,000,000.00	河北省沧州市吴桥县	河北省沧州市吴桥县	畜牧养殖、销售	100.00%	投资设立
英德温氏畜牧有限公司	53,000,000.00	广东省清远市英德市	广东省清远市英德市	畜牧养殖、销售	100.00%	投资设立
重庆开州温氏畜牧有限公司	10,000,000.00	重庆市开州区	重庆市开州区	畜牧养殖、销售	100.00%	投资设立
宁明温氏畜牧有限公司	23,100,000.00	广西壮族自治区崇左市宁明县	广西壮族自治区崇左市宁明县	畜牧养殖、销售	100.00%	投资设立
六盘水市钟山区温氏畜牧有限公司	5,000,000.00	贵州省六盘水市钟山区	贵州省六盘水市钟山区	畜牧养殖、销售	100.00%	投资设立
重庆江津温氏畜牧有限公司	10,000,000.00	重庆市江津区	重庆市江津区	畜牧养殖、销售	100.00%	投资设立
广州市从化区温氏畜牧有限公司	80,000,000.00	广东省广州市从化区	广东省广州市从化区	畜牧养殖、销售	100.00%	投资设立
房县温氏畜牧有限公司	10,000,000.00	湖北省十堰市房县	湖北省十堰市房县	畜牧养殖、销售	100.00%	投资设立
纳雍温氏畜牧有限公司	13,000,000.00	贵州省毕节市纳雍县	贵州省毕节市纳雍县	畜牧养殖、销售	100.00%	投资设立
黄骅市温氏食品有限公司	10,000,000.00	河北省沧州市黄骅市	河北省沧州市黄骅市	家禽饲养销售、家禽屠宰	100.00%	投资设立
广东温氏心厨优品电子商务有限公司	5,000,000.00	广东省云浮市新兴县	广东省云浮市新兴县	互联网批发	100.00%	投资设立
苏州吴中温氏畜牧有限公司	54,000,000.00	江苏省苏州市吴中区	江苏省苏州市吴中区	畜牧养殖、销售	100.00%	投资设立
四会市温氏生态养殖有限公司	12,000,000.00	广东省肇庆市四会市	广东省肇庆市四会市	生猪养殖及销售	100.00%	投资设立
印江温氏畜牧有限公司	5,000,000.00	贵州省铜仁市印江县	贵州省铜仁市印江县	畜牧养殖、销售	100.00%	投资设立

滁州温氏晶宝食品有限公司	10,000,000.00	安徽省滁州市全椒县	安徽省滁州市全椒县	肉制品加工、销售	100.00%		投资设立
通城温氏畜牧有限公司	10,000,000.00	湖北省咸宁市通城县	湖北省咸宁市通城县	畜牧养殖、销售	100.00%		投资设立
新兴温氏晶宝食品有限公司	10,000,000.00	广东省云浮市新兴县	广东省云浮市新兴县	畜禽及畜禽产品的收购、屠宰、加工、销售	100.00%		投资设立
通江温氏畜牧有限公司	10,000,000.00	四川省巴中市通江县	四川省巴中市通江县	畜牧养殖、销售	100.00%		投资设立
玉屏温氏晶宝食品有限公司	10,000,000.00	贵州省铜仁市玉屏县	贵州省铜仁市玉屏县	生猪收购、屠宰及销售	100.00%		投资设立
广州温氏佳味食品有限公司	3,000,000.00	广东省广州市荔湾区	广东省广州市荔湾区	生鲜家禽零售;禽类屠宰	100.00%		投资设立
关岭温氏畜牧有限公司	2,000,000.00	贵州省安顺市关岭自治县	贵州省安顺市关岭自治县	畜牧养殖、销售	100.00%		投资设立
石阡温氏畜牧有限公司	2,000,000.00	贵州省铜仁市石阡县	贵州省铜仁市石阡县	畜牧养殖、销售	100.00%		投资设立
启东温氏畜牧有限公司	80,000,000.00	江苏省南通市启东市	江苏省南通市启东市	畜牧养殖、销售		100.00%	投资设立
南宁温氏佳丰食品有限公司	10,000,000.00	广西壮族自治区南宁市宾阳县	广西壮族自治区南宁市宾阳县	家禽屠宰;活禽销售	100.00%		投资设立
淮安温氏家禽有限公司	14,000,000.00	江苏省淮安市盱眙县	江苏省淮安市盱眙县	畜牧养殖、销售	100.00%		投资设立
武汉科隆育种有限公司	5,000,000.00	湖北省武汉市江夏区	湖北省武汉市江夏区	种畜育种、技术咨询和技术服务		100.00%	投资设立
桂林温氏农牧科技有限公司	5,000,000.00	广西壮族自治区桂林市灵川县	广西壮族自治区桂林市灵川县	种畜禽生产		100.00%	投资设立
新兴县鸭先生家禽养殖有限公司	1,000,000.00	广东省云浮市新兴县	广东省云浮市新兴县	畜牧养殖、销售	100.00%		投资设立
仁化温氏新养殖有限公司	23,000,000.00	广东省韶关市仁化县	广东省韶关市仁化县	猪的饲养、销售		100.00%	投资设立
郁南温氏佳丰食品有限公司	10,000,000.00	广东省云浮市郁南县	广东省云浮市郁南县	家禽屠宰;活禽销售	100.00%		投资设立
南通温氏畜牧有限公司	80,000,000.00	江苏省南通市海门区	江苏省南通市海门区	畜牧养殖、销售		100.00%	投资设立
郁南县平台温氏家禽有限公司	14,000,000.00	广东省云浮市郁南县	广东省云浮市郁南县	畜牧养殖、销售	100.00%		投资设立
鄢陵县新大牧业有限公司	50,000,000.00	河南省许昌市鄢陵县	河南省许昌市鄢陵县	畜牧养殖、销售		100.00%	投资设立
沁阳市新大牧业有限公司	50,000,000.00	河南省焦作市沁阳市	河南省焦作市沁阳市	畜牧养殖、销售		100.00%	投资设立
上海温氏晶晨食品有限	10,000,000.00	上海市松江区	上海市松江区	食用农产品销售		100.00%	投资设立

公司							
广东温氏晶宝食品有限公司	100,000,000.00	广东省广州市天河区	广东省广州市天河区	牲畜销售、农副产品销售、牲畜屠宰	100.00%		投资设立
广东温氏蛋业有限公司	343,980,000.00	广东省云浮市新兴县	广东省云浮市新兴县	鲜蛋销售、家禽养殖、销售	95.94%		投资设立
进贤温氏家禽有限公司	1,000,000.00	江西省南昌市进贤县	江西省南昌市进贤县	肉鸭养殖销售	100.00%		投资设立
广东中芯种业科技有限公司	1,359,737,160.00	广东省广州市南沙区	广东省广州市南沙区	牲畜饲养、种畜禽生产经营	88.25%		投资设立
汉川温氏蛋业有限公司	10,000,000.00	湖北省孝感市汉川市	湖北省孝感市汉川市	家禽养殖销售、鲜蛋批发零售		100.00%	投资设立
耒阳温氏蛋业有限公司	10,000,000.00	湖南省衡阳市耒阳市	湖南省衡阳市耒阳市	家禽养殖销售、鲜蛋批发零售		100.00%	投资设立
盐城温氏蛋业有限公司	10,000,000.00	江苏省盐城市大丰区	江苏省盐城市大丰区	家禽养殖销售、鲜蛋批发零售		100.00%	投资设立
巴中温氏农牧科技有限公司	10,000,000.00	四川省巴中市巴州区	四川省巴中市巴州区	牲畜销售		100.00%	投资设立
广东煦兴畜牧科技有限公司	740,800,000.00	广东省广州市番禺区	广东省广州市番禺区	牲畜养殖销售、农副产品销售		68.78%	投资设立
佛山市高明区温氏家禽有限公司	24,000,000.00	广东省佛山市高明区	广东省佛山市高明区	畜牧养殖、销售	100.00%		投资设立
江苏温氏优鲜食品有限公司	38,570,000.00	江苏省盐城市东台市	江苏省盐城市东台市	鸡的养殖、销售	100.00%		非同一控制下企业合并
鹤山昌顺饲料有限公司	14,900,000.00	广东省江门市开平市	广东省江门市开平市	饲料生产	93.33%		投资设立
苏州煦兴畜牧有限公司	10,000,000.00	江苏省苏州市吴中区	江苏省苏州市吴中区	畜牧养殖、销售		100.00%	投资设立
大英温氏畜牧有限公司	1,000,000.00	四川省遂宁市大英县	四川省遂宁市大英县	牲畜饲养	100.00%		投资设立
温氏国际投资管理有限公司	4,480,000.00	香港新界	香港新界	投资		100.00%	投资设立
珠海温氏投资有限公司	20,000,000.00	广东省珠海市横琴新区	广东省珠海市横琴新区	投资		100.00%	投资设立
广东温氏投资有限公司	4,500,000.00	广东省珠海市横琴新区	广东省珠海市横琴新区	投资	100.00%		投资设立
新兴温氏新三板投资合伙企业(有限合伙)	71,000,000.00	广东省云浮市新兴县	广东省云浮市新兴县	投资		98.59%	投资设立
温氏成长壹号(珠海)股权投资合伙企业(有限合伙)	130,000,000.00	广东省珠海市横琴新区	广东省珠海市横琴新区	投资		84.23%	投资设立
珠海横琴温	400,000,000.00	广东省珠海	广东省珠海	投资		67.50%	投资设立

氏叁号股权投资 投资基金合 伙企业（有 限合伙）	00	市横琴新区	市横琴新区				
温氏（深 圳）股权投 资管理有限 公司	50,000,000.0 0	广东省深圳 市南山区	广东省深圳 市南山区	投资	100.00%		投资设立
广东同茂富 民投资管理 合伙企业 （有限合 伙）	10,000,000.0 0	广东省珠海 市横琴新区	广东省珠海 市横琴新区	投资		80.20%	非同一控制 下企业合并
温润煦兴壹 号（珠海） 股权投资基 金合伙企业 （有限合 伙）	520,000,000. 00	广东省珠海 市横琴新区	广东省珠海 市横琴新区	投资		41.54%	投资设立
珠海温润创 新挑战股权 投资基金合 伙企业（有 限合伙）	172,000,000. 00	广东省珠海 市横琴新区	广东省珠海 市横琴新区	投资		35.47%	投资设立
温润成长壹 号（珠海） 股权投资基 金合伙企业 （有限合 伙）	521,500,000. 00	广东省珠海 市横琴新区	广东省珠海 市横琴新区	投资		76.70%	投资设立
温润齐创成 长（珠海） 投资合伙企 业（有限合 伙）	58,000,000.0 0	广东省珠海 市横琴新区	广东省珠海 市横琴新区	投资		81.90%	投资设立
温润振信贰 号（珠海） 股权投资基 金合伙企业 （有限合 伙）	288,500,000. 00	广东省珠海 市横琴新区	广东省珠海 市横琴新区	投资		40.55%	投资设立
温润佳品贰 号（珠海） 股权投资基 金合伙企业 （有限合 伙）	253,500,000. 00	广东省珠海 市横琴新区	广东省珠海 市横琴新区	投资		39.45%	投资设立
温润成长贰 号（珠海） 股权投资基 金合伙企业 （有限合 伙）	338,000,000. 00	广东省珠海 市横琴新区	广东省珠海 市横琴新区	投资		74.78%	投资设立
温润智造贰 号（珠海） 股权投资基 金合伙企业	284,750,000. 00	广东省珠海 市横琴新区	广东省珠海 市横琴新区	投资		42.14%	投资设立

(有限合伙)							
温润金产成长贰号(云南)股权投资基金合伙企业(有限合伙)	450,000,000.00	云南省昆明市西山区	云南省昆明市西山区	投资		86.72%	投资设立
温润(珠海)新材料产业基金合伙企业(有限合伙)	210,100,000.00	广东省珠海市横琴新区	广东省珠海市横琴新区	投资		33.32%	投资设立
广东温润振信贰号股权投资合伙企业(有限合伙)	352,100,000.00	广东省中山市火炬开发区	广东省中山市火炬开发区	投资		82.96%	投资设立
南牧装备科技有限公司	500,000,000.00	广东省云浮市新兴县	广东省云浮市新兴县	设备制造、销售	100.00%		投资设立
广东南牧建筑工程有限公司	15,010,000.00	广东省云浮市新兴县	广东省云浮市新兴县	设备制造、销售		100.00%	非同一控制下企业合并
灌南粤灌贸易有限公司	2,000,000.00	江苏省连云港市灌南县	江苏省连云港市灌南县	活禽销售	100.00%		投资设立
开平市温氏食品贸易有限公司	5,000,000.00	广东省江门市开平市	广东省江门市开平市	农产品销售	100.00%		投资设立
广东温氏尚厨食品有限公司	20,000,000.00	广东省佛山市南海区	广东省佛山市南海区	食品销售		55.00%	投资设立
海南亿一进出口贸易有限公司	2,000,000.00	海南省儋州市	海南省儋州市	种畜禽经营; 种畜禽生产; 牲畜饲养; 食品生产; 粮食加工食品生产; 牲畜屠宰; 家禽屠宰; 货物进出口; 食品进出口		100.00%	投资设立
阳西温氏畜牧有限公司	12,500,000.00	广东省阳江市阳西县	广东省阳江市阳西县	畜牧养殖、销售	100.00%		投资设立
尚厨食品(香港)有限公司	457,690.00	香港九龙	香港九龙	食品销售		100.00%	投资设立
佛山市尚厨润康食品有限公司	1,000,000.00	广东省佛山市南海区	广东省佛山市南海区	食品销售		100.00%	投资设立
杭州温氏心厨优品电子商务有限公司	2,000,000.00	浙江省杭州市	浙江省杭州市	互联网销售		100.00%	投资设立
龙游温氏誉农家禽有限公司	1,000,000.00	浙江省衢州市龙游县	浙江省衢州市龙游县	种畜禽经营; 家禽饲养		100.00%	投资设立

广东温氏佳禽供应链管理有限公司	5,000,000.00	广东省云浮市新兴县	广东省云浮市新兴县	供应链管理 服务;鲜肉批 发;鲜肉零售		70.00%	投资设立
合肥温氏家禽有限公司	12,500,000.00	安徽省合肥市肥西县	安徽省合肥市肥西县	畜牧养殖、 销售	100.00%		投资设立
深圳市安盈互联网合伙企业（有限合伙）	25,000,000.00	广东省深圳市	广东省深圳市	投资		67.60%	非同一控制下企业合并
广东南牧新材料科技有限公司	50,000,000.00	广东省云浮市新兴县	广东省云浮市新兴县	研发、生 产、加工、 销售、安 装；塑料制 品		100.00%	非同一控制下企业合并
云浮市物联网研究院有限公司	40,000,000.00	广东省云浮市新兴县	广东省云浮市新兴县	物联网工程 设计与施 工；提供数 据网络技术 服务		100.00%	非同一控制下企业合并
宁阳筠晟农业发展有限公司	10,000,000.00	山东省泰安市宁阳县	山东省泰安市宁阳县	建设工程施 工;建筑劳务 分包;建设工 程设计。		100.00%	非同一控制下企业合并
广东南牧农业建设有限公司	40,000,000.00	广东省云浮市新兴县	广东省云浮市新兴县	建设工程施 工;建筑劳务 分包;建设工 程设计。		100.00%	非同一控制下企业合并
广东温氏佳鲜食品有限公司	5,000,000.00	广东省云浮市新兴县	广东省云浮市新兴县	家禽屠宰、 活禽销售 （限市场销 售）		100.00%	投资设立
恩平市温氏畜牧有限公司	90,000,000.00	广东省江门市恩平市	广东省江门市恩平市	牲畜饲养、 种畜禽生 产、种畜禽 经营、兽药 经营、饲料 生产	70.00%	30.00%	投资设立

在子公司的持股比例不同于表决权比例的说明：

无

持有半数或以下表决权但仍控制被投资单位、以及持有半数以上表决权但不控制被投资单位的依据：

无

对于纳入合并范围的重要的结构化主体，控制的依据：

确定公司是代理人还是委托人的依据：

其他说明：

1、温氏食品集团股份有限公司投资持有广东温氏尚厨食品有限公司 39%股份，为了保证广东温氏尚厨食品有限公司日常经营治理的稳定性，规范公司在经营管理中的相关决策安排，持有广东温氏尚厨食品有限公司股份 16%的股东新兴县恒基股权投资合伙企业（有限合伙）与温氏食品集团股份有限公司子公司广东温氏佳味食品有限公司于 2022 年 11 月 25 日签订一致行动人协议，新兴县恒基股权投资合伙企业（有限合伙）与广东温氏佳味食品有限公司保持一致行动，

以广东温氏佳味食品有限公司意见为最终意见并放弃作出与之意思表示不一致的权利。温氏食品集团股份有限公司对广东温氏尚厨食品有限公司的表决权为 55.00%。

2、温氏食品集团股份有限公司对珠海温润创新挑战股权投资基金合伙企业（有限合伙）的间接持股比例为 35.47%，将其纳入合并范围，系因为子公司广东温氏投资有限公司系珠海温润创新挑战股权投资基金合伙企业（有限合伙）的执行事务合伙人以及第一大股东，是主要责任人，对珠海温润创新挑战股权投资基金合伙企业（有限合伙）具有控制权。

3、温氏食品集团股份有限公司对温润振信贰号（珠海）股权投资基金合伙企业（有限合伙）的间接持股比例为 40.55%，将其纳入合并范围，系因为子公司广东温氏投资有限公司系温润振信贰号（珠海）股权投资基金合伙企业（有限合伙）的执行事务合伙人以及第一大股东，是主要责任人，对温润振信贰号（珠海）股权投资基金合伙企业（有限合伙）具有控制权。

4、温氏食品集团股份有限公司对温润佳品贰号（珠海）股权投资基金合伙企业（有限合伙）的间接持股比例为 39.45%，将其纳入合并范围，系因为子公司广东温氏投资有限公司系温润佳品贰号（珠海）股权投资基金合伙企业（有限合伙）的执行事务合伙人以及第一大股东，是主要责任人，对温润佳品贰号（珠海）股权投资基金合伙企业（有限合伙）具有控制权。

5、温氏食品集团股份有限公司对温润智造贰号（珠海）股权投资基金合伙企业（有限合伙）的间接持股比例为 42.14%，将其纳入合并范围，系因为子公司广东温氏投资有限公司系温润智造贰号（珠海）股权投资基金合伙企业（有限合伙）的执行事务合伙人以及第一大股东，是主要责任人，对温润智造贰号（珠海）股权投资基金合伙企业（有限合伙）具有控制权。

6、温氏食品集团股份有限公司对温润（珠海）新材料产业基金合伙企业（有限合伙）的间接持股比例为 33.32%，将其纳入合并范围，系因为子公司广东温氏投资有限公司系温润（珠海）新材料产业基金合伙企业（有限合伙）的执行事务合伙人以及第一大股东，是主要责任人，对温润（珠海）新材料产业基金合伙企业（有限合伙）具有控制权。

7、温氏食品集团股份有限公司对温润煦兴壹号（珠海）股权投资基金合伙企业（有限合伙）的间接持股比例为 41.54%，将其纳入合并范围，系因为子公司广东温氏投资有限公司系温润煦兴壹号（珠海）股权投资基金合伙企业（有限合伙）的执行事务合伙人以及子公司温氏（深圳）股权投资管理有限公司为第一大股东，是主要责任人，对温润煦兴壹号（珠海）股权投资基金合伙企业（有限合伙）具有控制权。

（2）重要的非全资子公司

单位：元

子公司名称	少数股东持股比例	本期归属于少数股东的损益	本期向少数股东宣告分派的股利	期末少数股东权益余额
广东华农温氏畜牧股份有限公司	6.67%	3,073,457.98		151,746,407.39
郁南广东温氏家禽有限公司	23.18%	6,088,256.43	2,928,814.89	63,297,043.99
海南温氏食品有限公司	20.00%	12,918,677.02	16,000,000.00	88,748,003.48
新兴县新大地禽畜有限公司	38.62%	6,817,370.71	3,008,352.40	54,655,071.01
新兴县温氏食品联营有限公司	38.54%	12,323,981.67	4,399,516.47	90,654,436.44

河源市温氏禽畜有限公司	6.67%	2,910,067.47		16,121,362.85
丰顺温氏家禽有限公司	4.40%	1,587,610.83	440,000.00	7,242,625.38
揭阳市温氏畜牧有限公司	19.00%	8,491,309.78		39,382,639.55
江苏京海禽业集团有限公司	22.26%	25,297,221.78	8,902,683.57	179,208,153.77
河南省新大牧业股份有限公司	10.50%	-5,777,123.79		30,264,430.28
宁乡广东温氏禽畜有限公司	14.12%	-232,200.99		25,077,260.84
汉川广东温氏家禽有限公司	8.33%	284,436.24	236,675.97	7,695,481.85
监利温氏畜禽有限公司	10.00%	223,867.31	264,765.73	7,555,038.54
广西玉林市广东温氏家禽有限公司	20.00%	11,063,571.97		51,909,304.68
桂林广东温氏家禽有限公司	15.00%	4,449,424.40		27,001,446.44
广东中芯种业科技有限公司	11.75%	-7,628,419.78		161,019,834.93
广东温氏蛋业有限公司	4.06%	-266,529.58		13,759,645.40
肇庆大华农生物药品有限公司	4.09%	18,219,658.21	27,043,000.00	136,266,375.15

子公司少数股东的持股比例不同于表决权比例的说明：

海南温氏食品有限公司、丰顺温氏家禽有限公司、揭阳市温氏畜牧有限公司、桂林广东温氏家禽有限公司、广西玉林市广东温氏家禽有限公司、新兴县温氏食品联营有限公司、河源市温氏禽畜有限公司、宁乡广东温氏禽畜有限公司、汉川广东温氏家禽有限公司、监利温氏畜禽有限公司、新兴县新大地禽畜有限公司、郁南广东温氏家禽有限公司股利分配为按照投资协议约定分配，温氏股份分红比例高于实际出资比例。

其他说明：

无

(3) 重要非全资子公司的主要财务信息

单位：元

子公司名称	期末余额						期初余额					
	流动资产	非流动资产	资产合计	流动负债	非流动负债	负债合计	流动资产	非流动资产	资产合计	流动负债	非流动负债	负债合计
广东 华农 温氏 畜牧 股份 有限 公司	1,698,694.99 5.09	2,308,471.52 9.53	4,007,166.52 4.62	1,286,097.07 2.11	446,010,870.90	1,732,107.94 3.01	1,704,096.09 8.80	2,376,036.63 2.58	4,080,132.73 1.38	1,322,978.02 0.80	558,912,183.92	1,881,890.20 4.72
郁南	375,43	115,38	490,82	165,18	52,568	217,75	340,88	117,05	457,93	147,87	51,601	199,48

广东温氏家禽有限公司	8,069.60	4,791.49	2,861.09	6,655.79	,716.14	5,371.93	4,219.86	3,023.97	7,243.83	8,887.92	,527.09	0,415.01
海南温氏食品有限公司	461,675,959.06	421,491,502.44	883,167,461.50	427,048,078.45	12,379,365.63	439,427,444.08	457,010,070.80	446,090,485.24	903,100,556.04	430,270,920.35	13,683,003.35	443,953,923.70
新兴县新大地禽畜有限公司	194,473,448.84	138,510,870.51	332,984,319.35	105,304,709.61	86,159,488.02	191,464,197.63	194,226,020.66	143,856,743.08	338,082,763.74	114,114,430.44	93,075,040.72	207,189,471.16
新兴县温氏食品联营有限公司	289,905,382.47	91,763,207.64	381,668,590.11	142,452,204.87	3,994,702.74	146,446,907.61	239,082,355.00	94,831,120.93	333,913,475.93	116,388,489.19	4,491,885.93	120,880,375.12
河源市温氏禽畜有限公司	393,934,832.08	114,816,503.52	508,751,335.60	262,045,145.78	5,006,596.92	267,051,742.70	315,940,984.68	116,159,911.73	432,100,896.41	229,775,601.40	5,068,087.63	234,843,689.03
丰顺温氏家禽有限公司	233,483,733.21	92,161,758.81	325,645,492.02	158,246,550.47	2,793,819.24	161,040,369.71	185,575,676.23	89,681,830.15	275,257,506.38	134,737,575.62	2,804,930.25	137,542,505.87
揭阳市温氏畜牧有限公司	169,430,995.31	201,925,156.47	371,356,151.78	176,277,030.00	4,461,084.69	180,738,114.69	134,331,500.19	204,210,688.17	338,542,188.36	186,011,688.14	3,859,010.98	189,870,699.12
江苏海禽业集团有限公司	211,061,757.54	798,858,851.42	1,009,920,608.96	154,478,059.26	86,070,883.66	240,548,942.92	225,486,885.88	804,997,815.44	1,030,484,701.32	213,971,705.93	90,915,122.72	304,886,828.65
河南省新大牧业股份有限公司	234,343,794.14	801,932,660.48	1,036,276,454.62	546,427,680.88	236,471,050.74	782,898,731.62	216,134,482.52	834,790,076.48	1,050,924,559.00	525,229,877.40	221,076,269.13	746,306,146.53
宁乡广东温氏禽畜	193,500,893.58	105,892,473.04	299,393,366.62	120,053,841.02	1,738,528.17	121,792,369.19	235,008,740.01	101,170,078.22	336,178,818.23	158,619,031.68	1,663,550.66	160,282,582.34

有限公司												
汉川广东温氏家禽有限公司	115,413,904.73	59,326,937.60	174,740,842.33	81,908,714.73	449,392.29	82,358,107.02	108,086,765.92	61,060,385.46	169,147,151.38	77,439,413.94	440,227.35	77,879,641.29
监利温氏畜禽有限公司	112,047,283.21	31,531,047.51	143,578,330.72	74,459,028.95	420,930.15	74,879,959.10	114,382,901.00	32,558,691.28	146,941,592.28	77,170,036.28	410,864.61	77,580,900.89
广西玉林市广东温氏家禽有限公司	269,025,352.97	146,684,385.82	415,709,738.79	145,518,512.75	10,644,702.64	156,163,215.39	198,073,832.96	150,102,849.03	348,176,681.99	134,046,360.87	10,672,350.84	144,718,711.71
桂林广东温氏家禽有限公司	158,790,787.43	163,785,700.23	322,576,487.66	135,800,799.41	6,766,045.30	142,566,844.71	119,769,961.48	166,491,890.95	286,261,852.43	129,435,314.35	7,212,898.16	136,648,212.51
广东中芯种业科技有限公司	1,076,329,322.80	2,048,819,893.43	3,125,149,216.23	1,484,576,393.55	277,167,333.10	1,761,743,726.65	1,009,896,944.31	2,135,746,033.22	3,145,642,977.53	1,505,274,414.52	218,612,131.40	1,723,886,545.92
广东温氏蛋业有限公司	185,921,226.33	502,803,636.92	688,724,863.25	328,693,065.47	21,124,275.51	349,817,340.98	30,412,372.44	230,889,747.74	261,302,120.18	46,542,210.44	1,317,507.42	47,859,717.86
肇庆大华农生物药品有限公司	1,252,157,181.96	998,770,402.75	2,250,927,584.71	754,615,610.78	18,448,868.86	773,064,479.64	1,750,862,184.95	1,041,137,210.94	2,791,999,395.89	1,192,411,731.76	18,626,862.91	1,211,038,594.67

单位：元

子公司名称	本期发生额				上期发生额			
	营业收入	净利润	综合收益总额	经营活动现金流量	营业收入	净利润	综合收益总额	经营活动现金流量
广东华农温氏畜牧股份有限公司	2,831,681,579.06	51,486,633.68	51,486,633.68	365,659,893.32	2,398,725,255.20	-178,448,492.93	-178,448,492.93	172,742,296.46
郁南广东温氏家禽有限公司	362,857,679.18	34,630,032.54	34,630,032.54	55,853,673.33	362,107,507.00	-21,555,054.55	-21,555,054.55	36,340,098.13

海南温氏食品有限公司	932,123,422.40	77,713,945.20	77,713,945.20	178,290,988.87	688,983,918.64	20,614,828.85	20,614,828.85	11,390,795.41
新兴县新大地禽畜有限公司	340,906,582.75	25,096,489.12	25,096,489.12	34,504,977.18	323,659,436.91	21,461,247.27	21,461,247.27	4,847,338.98
新兴县温氏食品联营有限公司	376,129,163.43	39,719,972.42	39,719,972.42	65,810,284.64	344,665,590.22	17,811,364.62	17,811,364.62	11,486,409.52
河源市温氏禽畜有限公司	681,833,592.91	43,629,197.40	43,629,197.40	107,143,193.96	668,832,790.65	62,826,371.76	62,826,371.76	9,653,857.60
丰顺温氏家禽有限公司	463,221,364.86	45,429,948.48	45,429,948.48	88,546,014.23	436,267,930.77	16,257,376.57	16,257,376.57	14,607,531.83
揭阳市温氏畜牧有限公司	341,567,565.67	41,099,246.26	41,099,246.26	61,664,773.21	297,593,839.19	9,656,479.00	9,656,479.00	22,245,615.90
江苏京海禽业集团有限公司	348,792,123.18	116,831,042.26	116,831,042.26	203,485,218.71	464,412,589.54	210,688,948.06	210,688,948.06	286,658,639.89
河南省新大牧业股份有限公司	259,259,870.28	51,240,689.47	51,240,689.47	27,137,913.54	219,013,208.21	80,543,966.26	80,543,966.26	41,513,733.40
宁乡广东温氏禽畜有限公司	384,969,709.98	1,644,482.90	1,644,482.90	8,712,196.69	381,958,776.37	30,784,261.49	30,784,261.49	38,089,588.49
汉川广东温氏家禽有限公司	194,053,910.55	7,463,352.54	7,463,352.54	21,597,327.94	221,051,630.58	6,266,091.46	6,266,091.46	29,165,024.93
监利温氏畜禽有限公司	196,667,014.66	5,731,617.15	5,731,617.15	23,215,606.74	224,781,245.97	10,975,465.11	10,975,465.11	27,141,644.15
广西玉林市广东温氏家禽有限公司	378,145,628.74	55,317,859.85	55,317,859.85	69,602,779.36	378,750,504.63	901,438.60	901,438.60	25,933,063.01
桂林广东温氏家禽有限公司	340,139,458.39	29,662,829.34	29,662,829.34	61,470,886.47	347,412,222.70	34,943,356.24	34,943,356.24	8,008,627.60
广东中芯种业科技有限公司	471,071,992.15	65,682,512.13	65,682,512.13	175,040,942.12	535,934,653.60	32,799,360.67	32,799,360.67	81,772,478.79
广东温氏蛋业有限公司	268,515,432.75	25,677,333.82	25,677,333.82	2,746,990.03	163,502,338.77	-93,018.50	-93,018.50	6,365,486.69
肇庆大华农生物药品有限公司	961,212,678.50	174,396,110.62	174,396,110.62	14,094,169.47	980,981,730.75	188,435,917.51	188,435,917.51	88,261,286.58

其他说明:

(4) 使用企业集团资产和清偿企业集团债务的重大限制

(5) 向纳入合并财务报表范围的结构化主体提供的财务支持或其他支持

其他说明：

2、在子公司的所有者权益份额发生变化且仍控制子公司的交易

(1) 在子公司所有者权益份额发生变化的情况说明

(1) 公司原持有肇庆大华农生物药品有限公司 100.00% 股权，2024 年 2 月公司与肇庆大农创企业管理合伙企业（有限合伙）、肇庆大农新企业管理合伙企业（有限合伙）、肇庆大农旺企业管理合伙企业（有限合伙）、肇庆大农兴企业管理合伙企业（有限合伙）签订股权转让协议，约定转让公司持有肇庆大华农生物药品有限公司的 4.09% 股权。截至 2024 年 6 月 30 日，股权转让协议已履行完毕，交易对价为 102,233,640.00 元，该项交易导致资本公积增加 38,649,839.27 元。

(2) 公司原持有温润金产成长贰号（云南）股权投资基金合伙企业（有限合伙）86.98% 股权，2024 年 3 月公司与温润（海南）私募基金管理合伙企业（有限合伙）签订股权转让协议，约定转让公司持有温润金产成长贰号（云南）股权投资基金合伙企业（有限合伙）的 0.26% 股权。截至 2024 年 6 月 30 日，股权转让协议已履行完毕，交易对价为 976,219.44 元，该项交易导致资本公积减少 42,202.50 元。

(3) 公司原持有温润成长贰号（珠海）股权投资基金合伙企业（有限合伙）74.77% 股权，2024 年 3 月公司与温润（海南）私募基金管理合伙企业（有限合伙）签订股权转让协议，约定转让公司持有温润成长贰号（珠海）股权投资基金合伙企业（有限合伙）0.30% 股权。截至 2024 年 6 月 30 日，股权转让协议已履行完毕，交易对价为 1,004,092.95 元，该项交易导致资本公积减少 176,179.08 元。

(4) 公司原持有广东温氏蛋业有限公司 100.00% 股权，2024 年 6 月其他股东广东稳创投资合伙企业（有限合伙）缴纳资本金 13,980,000.00 元，取得广东温氏蛋业有限公司 4.06% 股权。截至 2024 年 6 月 30 日，增资协议已履行完毕，该项交易导致资本公积增加 194,640.13 元。

(5) 公司原持有广东温氏佳禽供应链管理有限公司 87.5% 股权，2024 年 3 月其他股东叶伟能缴纳资本金 1,000,000.00 元，取得广东温氏佳禽供应链管理有限公司 17.5% 股权。截至 2024 年 6 月 30 日，增资协议已履行完毕，该项交易导致资本公积减少 32,361.56 元。

(2) 交易对于少数股东权益及归属于母公司所有者权益的影响

单位：元

	肇庆大华农生物药品有限公司	温润金产成长贰号（云南）股权投资基金合伙企业（有限合伙）	温润成长贰号（珠海）股权投资基金合伙企业（有限合伙）	广东温氏蛋业有限公司	广东温氏佳禽供应链管理有限公司
购买成本/处置对价					
--现金	102,233,640.00	976,219.44	1,004,092.95	13,980,000.00	1,000,000.00
--非现金资产的公允价值					
购买成本/处置对价合计	102,233,640.00	976,219.44	1,004,092.95	13,980,000.00	1,000,000.00
减：按取得/处置的股权比例计算的子公司净资产	63,583,800.73	1,018,421.94	1,180,272.03	13,785,359.87	1,032,361.56

份额					
差额	38,649,839.27	-42,202.50	-176,179.08	194,640.13	-32,361.56
其中：调整资本公积	38,649,839.27	-42,202.50	-176,179.08	194,640.13	-32,361.56
调整盈余公积					
调整未分配利润					

其他说明

无

3、在合营安排或联营企业中的权益

(1) 重要的合营企业或联营企业

合营企业或联营企业名称	主要经营地	注册地	业务性质	持股比例		对合营企业或联营企业投资的会计处理方法
				直接	间接	

在合营企业或联营企业的持股比例不同于表决权比例的说明：

持有 20%以下表决权但具有重大影响，或者持有 20%或以上表决权但不具有重大影响的依据：

(2) 重要合营企业的主要财务信息

单位：元

	期末余额/本期发生额	期初余额/上期发生额
流动资产		
其中：现金和现金等价物		
非流动资产		
资产合计		
流动负债		
非流动负债		
负债合计		
少数股东权益		
归属于母公司股东权益		
按持股比例计算的净资产份额		
调整事项		
--商誉		
--内部交易未实现利润		
--其他		
对合营企业权益投资的账面价值		
存在公开报价的合营企业权益投资的公允价值		
营业收入		

财务费用		
所得税费用		
净利润		
终止经营的净利润		
其他综合收益		
综合收益总额		
本年度收到的来自合营企业的股利		

其他说明

(3) 重要联营企业的主要财务信息

单位：元

	期末余额/本期发生额	期初余额/上期发生额
流动资产		
非流动资产		
资产合计		
流动负债		
非流动负债		
负债合计		
少数股东权益		
归属于母公司股东权益		
按持股比例计算的净资产份额		
调整事项		
--商誉		
--内部交易未实现利润		
--其他		
对联营企业权益投资的账面价值		
存在公开报价的联营企业权益投资的公允价值		
营业收入		
净利润		
终止经营的净利润		
其他综合收益		
综合收益总额		
本年度收到的来自联营企业的股利		

其他说明

(4) 不重要的合营企业和联营企业的汇总财务信息

单位：元

	期末余额/本期发生额	期初余额/上期发生额
合营企业：		
下列各项按持股比例计算的合计数		
联营企业：		
投资账面价值合计	1,254,467,286.33	1,358,791,630.96
下列各项按持股比例计算的合计数		
--净利润	-62,596,068.23	44,164,457.39
--综合收益总额	-62,596,068.23	44,164,457.39

其他说明

(5) 合营企业或联营企业向本公司转移资金的能力存在重大限制的说明

(6) 合营企业或联营企业发生的超额亏损

单位：元

合营企业或联营企业名称	累积未确认前期累计的损失	本期末未确认的损失（或本期分享的净利润）	本期末累积未确认的损失

其他说明

(7) 与合营企业投资相关的未确认承诺

(8) 与合营企业或联营企业投资相关的或有负债

4、重要的共同经营

共同经营名称	主要经营地	注册地	业务性质	持股比例/享有的份额	
				直接	间接

在共同经营中的持股比例或享有的份额不同于表决权比例的说明：

共同经营为单独主体的，分类为共同经营的依据：

其他说明

5、在未纳入合并财务报表范围的结构化主体中的权益

未纳入合并财务报表范围的结构化主体的相关说明：

6、其他

十一、政府补助

1、报告期末按应收金额确认的政府补助

适用 不适用

未能在预计时点收到预计金额的政府补助的原因

适用 不适用

2、涉及政府补助的负债项目

☑适用 ☐不适用

单位：元

会计科目	期初余额	本期新增补助金额	本期计入营业外收入金额	本期转入其他收益金额	本期其他变动	期末余额	与资产/收益相关
递延收益	504,716,075.39	112,222,634.77	22,234.38	57,216,692.55	10,825,413.22	548,874,370.01	与资产/收益相关

3、计入当期损益的政府补助

☑适用 ☐不适用

单位：元

会计科目	本期发生额	上期发生额
其他收益	119,756,532.03	113,137,570.82
营业外收入	3,358,305.64	2,926,265.07
财务费用	362,000.00	1,500,000.00
合计	123,476,837.67	117,563,835.89

其他说明

(一) 计入递延收益的政府补助，后续采用总额法计量

单位：元

补助项目	期初余额	本期新增补助金额	本期计入营业外收入金额	本期转入其他收益金额	本期其他变动	期末余额	与资产/收益相关
研发类补助	147,428,987.01	60,851,756.00		24,327,713.84	10,694,852.36	173,258,176.81	与资产/收益相关
生产设施设备类补助	220,004,340.60	10,616,867.00		17,248,121.14	130,560.86	213,242,525.60	与资产相关
环保类补助	52,893,680.06	127,350.00		3,778,276.89	0.00	49,242,753.17	与资产/收益相关
生产活动类补助	78,977,015.78	33,225,259.00		6,243,101.24	0.00	105,959,173.54	与资产/收益相关
其他类补助	5,412,051.94	7,401,402.77	22,234.38	5,619,479.44	0.00	7,171,740.89	与资产/收益相关
合计	504,716,075.39	112,222,634.77	22,234.38	57,216,692.55	10,825,413.22	548,874,370.01	

说明：政府补助发放主体系市、区、县级财政局、农业农村局等政府部门，发放原因系奖励和补助，性质类型系因从事国家鼓励和扶持特定行业、产业而获得的补助（按国家级政策规定依法取得）。

(二) 采用总额法计入当期损益的政府补助

单位：元

类型	补助项目	本期发生额	上期发生额	种类	与资产相关/与收益相关
其他收益	研发类补助	19,057,745.85	24,240,813.59	财政拨款	与资产/收益相关

其他收益	生产设施设备类补助	18,736,287.83	26,443,284.66	财政拨款	与资产相关
其他收益	生产活动类补助	25,000,550.51	27,573,651.79	财政拨款	与资产/收益相关
其他收益	环保类补助	11,316,669.40	7,604,614.13	财政拨款	与资产/收益相关
其他收益	其他类补助	45,645,278.44	27,275,206.65	财政拨款	与资产/收益相关
营业外收入	政府奖励类补助	1,964,853.00	2,081,705.46	财政拨款	与收益相关
营业外收入	其他类补助	1,393,452.64	844,559.61	财政拨款	与资产/收益相关
合计		123,114,837.67	116,063,835.89		

（三）采用净额法计入当期损益的政府补助

单位：元

类型	补助项目	本期发生额	上期发生额	种类	与资产相关/与收益相关
财务费用	其他类补助	362,000.00	1,500,000.00	财政拨款	与收益相关

十二、与金融工具相关的风险

1、金融工具产生的各类风险

本公司的主要金融工具包括货币资金、拆出资金、应收票据、应收账款、其他应收款、其他流动资产、交易性金融资产、其他非流动金融资产、其他权益工具投资、长期应收款、应付账款、应付票据、其他应付款、向中央银行借款、短期借款、交易性金融负债、一年内到期的非流动负债、长期借款、应付债券、租赁负债及长期应付款。各项金融工具的详细情况已于相关附注内披露。与这些金融工具有关的风险，以及本公司为降低这些风险所采取的风险管理政策如下所述。本公司管理层对这些风险敞口进行管理和监控以确保将上述风险控制在限定的范围之内。

1、风险管理目标和政策

本公司从事风险管理的目标是在风险和收益之间取得适当的平衡，将风险对本公司经营业绩的负面影响降至最低水平，使股东和其他权益投资者的利益最大化。基于该风险管理目标，本公司风险管理的基本策略是确认和分析本公司面临的各种风险，建立适当的风险承受底线并进行风险管理，并及时可靠地对各种风险进行监督，将风险控制在限定的范围内。

本公司的金融工具导致的主要风险是信用风险、流动性风险、市场风险（包括汇率风险、利率风险和商品价格风险）。

（1）信用风险

信用风险，是指交易对手未能履行合同义务而导致本公司产生财务损失的风险。

本公司对信用风险按组合分类进行管理。信用风险主要产生于银行存款、应收票据、应收账款、其他应收款、长期应收款、债权投资等。

本公司银行存款主要存放于国有银行，本公司预期银行存款信用风险较低。

对于应收票据、应收账款、其他应收款、长期应收款和债权投资，本公司设定相关政策以控制信用风险敞口。本公司基于对客户的财务状况、信用记录及其他因素诸如目前市场状况等评估客户的信用资质并设置相应信用期。本公司会定期对客户信用记录进行监控，对于信用记录不良的客户，本公司会采用书面催款、缩短信用期或取消信用期等方式，以确保本公司的整体信用风险在可控的范围内。

本公司应收账款的债务人为分布于不同行业和地区的客户。本公司持续对应收账款的财务状况实施信用评估，并在适当时购买信用担保保险。

本公司所承受的最大信用风险敞口为资产负债表中每项金融资产的账面金额。本公司没有提供任何其他可能令本公司承受信用风险的担保。

（2）流动性风险

流动性风险，是指本公司在履行以交付现金或其他金融资产结算的义务时遇到资金短缺的风险。

管理流动风险时，本公司保持管理层认为充分的现金及现金等价物并对其进行监控，以满足本公司经营需要，并降低现金流量波动的影响。本公司管理层对银行借款的使用情况进行监控并确保遵守借款协议。同时从主要金融机构获得提供足够备用资金的承诺，以满足短期和长期的资金需求。

本公司各项金融负债按未折现的合同现金流量所作的到期期限分析如下：

（1）本公司流动负债包括短期借款、应付账款、应付利息、其他应付款、其他流动负债中的短期融资券、交易性金融负债，均预计在 1 年内到期偿付。

（2）本公司非流动负债（含一年内到期的非流动负债）包括长期借款、长期应付款、应付债券、租赁负债，本金到期期限分析如下：

项目	期末余额	期初余额
1 年以内	3,736,580,245.76	6,520,202,000.26
1-2 年	8,122,145,690.27	9,236,343,260.24
2-3 年	9,021,365,574.00	744,726,985.87
3-4 年	774,182,932.95	9,079,464,500.81
4-5 年	611,676,686.07	534,067,412.86
5 年以上	6,912,711,924.29	6,677,412,845.27
合计	29,178,663,053.33	32,792,217,005.31

上表中披露的金融负债金额为未经折现的合同现金流量，因而可能与资产负债表中的账面金额有所不同。

（3）市场风险

金融工具的市场风险，是指金融工具的公允价值或未来现金流量因市场价格变动而发生波动的风险，包括利率风险、汇率风险和其他价格风险。

利率风险

利率风险，是指金融工具的公允价值或未来现金流量因市场利率变动而发生波动的风险。利率风险可源于已确认的计息金融工具和未确认的金融工具（如某些贷款承诺）。

本公司的利率风险主要产生于长期银行借款及应付债券等长期带息债务。浮动利率的金融负债使本公司面临现金流量利率风险，固定利率的金融负债使本公司面临公允价值利率风险。本公司根据当时的

市场环境来决定固定利率及浮动利率合同的相对比例，并通过定期审阅与监察维持适当的固定和浮动利率工具组合。

本公司密切关注利率变动对本公司利率风险的影响。本公司目前并未采取利率对冲政策。但管理层负责监控利率风险，并将于需要时考虑对冲重大利率风险。利率上升会增加新增带息债务的成本以及本公司尚未付清的以浮动利率计息的带息债务的利息费用，并对本公司的财务业绩产生重大的不利影响，管理层会依据最新的市场状况及时做出调整，这些调整可能是进行利率互换的安排来降低利率风险。

汇率风险

汇率风险，是指金融工具的公允价值或未来现金流量因外汇汇率变动而发生波动的风险。汇率风险可源于以记账本位币之外的外币进行计价的金融工具。

汇率风险主要为本公司的财务状况和现金流量受外汇汇率波动的影响。除了在香港设立的子公司持有以港币为结算货币的资产外，只有小额香港市场投资业务，本公司持有的外币资产及负债占整体的资产及负债比例并不重大。因此本公司认为面临的汇率风险并不重大。

截止 2024 年 6 月 30 日，本公司持有的外币金融资产和外币金融负债折算成人民币的金额列示如下（单位：人民币元）：

项目	外币负债		外币资产	
	期末数	期初数	期末数	期初数
美元	2,397,332,084.61	2,371,947,549.89	14,544,261.06	16,053,459.57
港币	858,872.13	567,746.83	17,923,246.98	22,038,699.39
合计	2,398,190,956.74	2,372,515,296.72	32,467,508.04	38,092,158.96

本公司密切关注汇率变动对本公司汇率风险的影响。本公司目前并未采取任何措施规避汇率风险。但管理层负责监控汇率风险，并将于需要时考虑对冲重大汇率风险。

在其他变量不变的情况下，本年外币兑人民币汇率的可能合理变动对本公司当期净利润的影响如下

（单位：人民币元）：

税后利润上升（下降）	本期数		上期数	
美元汇率上升	5%	-89,342,218.17	5%	-89,952,042.67
美元汇率下降	-5%	89,342,218.17	-5%	89,952,042.67
港币汇率上升	5%	702,738.59	5%	741,438.38
港币汇率下降	-5%	-702,738.59	-5%	-741,438.38

其他价格风险

其他价格风险，是指汇率风险和利率风险以外的市场价格变动而发生波动的风险，无论这些变动是由于与单项金融工具或其发行方有关的因素而引起的，还是由于与市场内交易的所有类似金融工具有关的因素而引起的。其他价格风险可源于商品价格、股票市场指数、权益工具价格以及其他风险变量的变化。

本公司持有的分类为交易性金融资产、其他非流动金融资产及其他权益工具投资的上市权益工具投资在资产负债表日以公允价值计量。因此，本公司承担着证券市场变动的风险。

本公司密切关注价格变动对本公司权益证券投资价格风险的影响。本公司目前并未采取任何措施规避其他价格风险。但管理层负责监控其他价格风险，并将于需要时考虑采取持有多种权益证券组合的方式降低权益证券投资的价格风险。

在其他变量不变的情况下，权益证券投资价格本年 5%（上年：5%）的变动对本公司当期损益及其他综合收益的税后影响如下（单位：人民币元）：

项目	税后利润上升（下降）		其他综合收益上升（下降）	
	本期数	上期数	本期数	上期数
因权益证券投资价格上升	91,175,300.49	149,990,520.40	-	-
因权益证券投资价格下降	-91,175,300.49	-149,990,520.40	-	-

2、套期

（1）公司开展套期业务进行风险管理

适用 不适用

项目	相应风险管理策略和目标	被套期风险的定性和定量信息	被套期项目及相关套期工具之间的经济关系	预期风险管理目标有效实现情况	相应套期活动对风险敞口的影响
套期保值项目	锁定公司商品价格风险	商品和原材料价格波动导致公司营业收入和营业成本波动	商品和原材料价格波动时，公司通过在期货市场进行相反操作，使得套期工具和被套期项目的价值因面临相同的被套期风险而发生方向相反的变动，存在风险相互对冲的关系	公司严守套期保值基本原则，已建立套期相关内控制度，预期风险管理目标可以实现	购买套期工具以降低商品价格风险敞口的影响

其他说明

（2）公司开展符合条件套期业务并应用套期会计

单位：元

项目	与被套期项目以及套期工具相关账面价值	已确认的被套期项目账面价值中所包含的被套期项目累计公允价值套期调整	套期有效性和套期无效部分来源	套期会计对公司的财务报表相关影响
套期风险类型				
商品价格风险	282,000.00	0	被套期项目与套期工具的相关性	套期工具有公允价值变动有效部分先计入其他综合收益中，后随着被套期项目的销售结转到当期营业收入或营业成本中。本期套期工具公允价值变动计入其他综合收

				益 15,280.00 元
套期类别				
现金流量套期	282,000.00	0	被套期项目与套期工具的相关性	套期工具有公允价值变动有效部分先计入其他综合收益中，后随着被套期项目的销售结转到当期营业收入或营业成本中。本期套期工具公允价值变动计入其他综合收益 15,280.00 元

其他说明

(3) 公司开展套期业务进行风险管理、预期能实现风险管理目标但未应用套期会计

适用 不适用

3、金融资产

(1) 转移方式分类

适用 不适用

(2) 因转移而终止确认的金融资产

适用 不适用

(3) 继续涉入的资产转移金融资产

适用 不适用

其他说明

十三、公允价值的披露

1、以公允价值计量的资产和负债的期末公允价值

单位：元

项目	期末公允价值			
	第一层次公允价值计量	第二层次公允价值计量	第三层次公允价值计量	合计
一、持续的公允价值计量	--	--	--	--
(一) 交易性金融资产	1,578,424,764.08	452,419,712.66		2,030,844,476.74
1. 以公允价值计量且其变动计入当期损益的金融资产	1,578,424,764.08	452,419,712.66		2,030,844,476.74
(2) 权益工具投资	1,578,424,764.08	47,842,009.93		1,626,266,774.01
理财产品		404,577,702.73		404,577,702.73
(二) 其他非流动金		579,937,273.59	4,719,352,660.21	5,299,289,933.80

融资产				
(三) 衍生金融资产	15,280.00			15,280.00
持续以公允价值计量的资产总额	1,578,440,044.08	1,032,356,986.25	4,719,352,660.21	7,330,149,690.54
(六) 交易性金融负债			61,529,175.00	61,529,175.00
持续以公允价值计量的负债总额			61,529,175.00	61,529,175.00
二、非持续的公允价值计量	--	--	--	--

2、持续和非持续第一层次公允价值计量项目市价的确定依据

本公司以导致各层次之间转换的事项发生日为确认各层次之间转换的时点。本年度，本公司持有的股票投资国科军工（688543）、溯联股份（301397）、南王科技（301355）等已结束限售期，因此该交易性金融资产的公允价值计量从第二层次转换到第一层次；除上述金融资产以外，本公司的其他金融资产及金融负债的公允价值计量未发生第一层次和第二层次之间的转换，亦无转入或转出第三层次的情况。

第一层次公允价值计量的项目市价确定依据为上海证券交易所和深圳证券交易所 2024 年 6 月最后交易日收盘价。

3、持续和非持续第二层次公允价值计量项目，采用的估值技术和重要参数的定性及定量信息

公司参照中国证券监督管理委员会于 2017 年 9 月 5 日下发的《中国证监会关于证券投资基金估值业务的指导意见》（证监会公告[2017]13 号）及中国证券投资基金业协会于 2017 年 9 月 6 日下发的《证券投资基金投资流通受限股票估值业务指引(试行)》（中基协发[2017]6 号）的规定对流通受限的股票进行估值；对于新三板股票，依据全国中小企业股份转让系统转让方式和季度成交换手率等参数进行估值。

4、持续和非持续第三层次公允价值计量项目，采用的估值技术和重要参数的定性及定量信息

内容	期末公允价值	估值技术	不可观察输入值	范围 (加权平均值)
权益工具投资：				
非上市股权投资	3,500,861,170.33	市场法（市场乘数法、最近融资价格法、行业指标法等）	EBITDA 乘数	10-15(11.3)
			收入乘数	1.5-2.0(1.7)
			流动性折价	5%-30%(17%)
			控制权溢价	10%-30%(20%)
	998,523,049.49	收益法（现金流量折现法）	加权平均资本成本	8%-16%(12.1%)
			长期收入增长率	2%-6%(4.2%)
			长期税前营业利润率	3%-20%(10.3%)
			流动性折价	5%-30%(17%)

			控制权溢价	10%-30%(20%)
私募股权基金投资	219,968,440.39	净资产价值	不适用	不适用
债务工具投资:				
股权回购期权	61,529,175.00	收益法(现金流量折现法)	加权平均资本成本	8%-16%(12.1%)
			长期收入增长率	2%-6%(4.2%)
			长期税前营业利润率	3%-20%(10.3%)

5、持续的第三层次公允价值计量项目，期初与期末账面价值间的调节信息及不可观察参数敏感性分析

6、持续的公允价值计量项目，本期内发生各层级之间转换的，转换的原因及确定转换时点的政策

7、本期内发生的估值技术变更及变更原因

8、不以公允价值计量的金融资产和金融负债的公允价值情况

9、其他

十四、关联方及关联交易

1、本企业的母公司情况

母公司名称	注册地	业务性质	注册资本	母公司对本企业的持股比例	母公司对本企业的表决权比例
-------	-----	------	------	--------------	---------------

本企业的母公司情况的说明

温氏家族对本公司的直接持股比例为 15.57%，为本公司的最终实际控制人。

本企业最终控制方是温氏家族。

其他说明：

无

2、本企业的子公司情况

本企业子公司的情况详见附注十、1。

3、本企业合营和联营企业情况

本企业重要的合营或联营企业详见附注十、3。

本期与本公司发生关联方交易，或前期与本公司发生关联方交易形成余额的其他合营或联营企业情况如下：

合营或联营企业名称	与本企业关系
广东欣农互联科技有限公司	联营企业
广州无两生物科技有限公司	联营企业
天津市中升挑战生物科技有限公司	联营企业
徐州法牧农牧科技有限公司	联营企业
贺州市正旭食品有限公司	联营企业

广东积牧数据科技有限公司	联营企业
广东泛仕达农牧风机有限公司	联营企业
广东众宠生物科技有限公司	联营企业
安徽拉塞特智能科技有限公司	联营企业
合肥拉塞特机器人科技有限公司	联营企业
广东谷越科技有限公司	联营企业
广东泰德饲料有限公司	联营企业
好牧农业科技（广州）有限公司	联营企业

其他说明

无

4、其他关联方情况

其他关联方名称	其他关联方与本企业关系
广东筠诚投资控股股份有限公司	公司董事温鹏程任筠诚控股董事长，董事温志芬、梁志雄、严居然、温小琼任筠诚控股董事；公司实际控制人温氏家族中温鹏程、温均生、温志芬、温小琼、梁焕珍、伍翠珍、陈健兴直接或间接合计持有筠诚控股 19.83% 股权
筠诚和瑞环境科技集团股份有限公司	关联方筠诚控股下属子公司
北京盈和瑞环境科技有限公司	关联方筠诚控股下属子公司
唐山盈和瑞环保设备有限公司	关联方筠诚控股下属子公司
赣州信瑞生态科技有限公司	关联方筠诚控股下属子公司
广东润田肥业有限公司	关联方筠诚控股下属子公司
广东益康生环保服务有限公司	关联方筠诚控股下属子公司
广东益康生环保科技有限公司	关联方筠诚控股下属子公司
广东益康生环保设备有限公司	关联方筠诚控股下属子公司
广东精宏建设有限公司	关联方筠诚控股下属子公司
广东筠诚建筑科技有限公司	关联方筠诚控股下属子公司
广东筠富教育管理有限公司	关联方筠诚控股下属子公司
云浮筠顺贸易有限公司	关联方筠诚控股下属子公司
云浮市云安筠诚牧业有限公司	关联方筠诚控股下属子公司
河北筠诚肉牛养殖有限公司	关联方筠诚控股下属子公司
新兴县筠诚肉牛养殖有限公司	关联方筠诚控股下属子公司
唐山筠诚牧业有限公司	关联方筠诚控股下属子公司
云浮绿诚林木育苗有限公司	关联方筠诚控股下属子公司
云浮市秉诚建筑安装工程有限公司	关联方筠诚控股下属子公司
广东筠诚牧业股份有限公司	关联方筠诚控股下属子公司
云浮筠城旭日实业投资有限公司	关联方筠诚控股下属子公司
云浮筠城翠景实业投资有限公司	关联方筠诚控股下属子公司
乐亭筠诚牧业有限公司	关联方筠诚控股下属子公司
宁都温氏乳业有限公司	关联方筠诚控股下属子公司，2023 年 7 月起属于关联方
广东温氏乳业股份有限公司	关联方筠诚控股下属子公司，2023 年 7 月起属于关联方
肇庆市鼎湖温氏乳业有限公司	关联方筠诚控股下属子公司，2023 年 7 月起属于关联方
钟山温氏乳业有限公司	关联方筠诚控股下属子公司，2023 年 7 月起属于关联方
连州温氏乳业有限公司	关联方筠诚控股下属子公司，2023 年 7 月起属于关联方
江华温氏乳业有限公司	关联方筠诚控股下属子公司，2023 年 7 月起属于关联方
新兴县温氏乳业有限公司	关联方筠诚控股下属子公司，2023 年 7 月起属于关联方
肇庆市鼎湖温氏畜牧有限公司	关联方筠诚控股下属子公司，2023 年 7 月起属于关联方
宁都嘉荷牧业有限公司	关联方筠诚控股下属子公司，2023 年 7 月起属于关联方
浙江华统肉制品股份有限公司	公司董事赵亮在 2023 年 5 月前担任该公司董事，关联方关系存续至 2024 年 5 月
义乌华农家禽屠宰有限公司	浙江华统肉制品股份有限公司下属子公司
义乌市绿发农业开发有限公司	浙江华统肉制品股份有限公司下属子公司
台州华统食品有限公司	浙江华统肉制品股份有限公司下属子公司

金华市浩强农牧有限公司	浙江华统肉制品股份有限公司下属子公司
湖北华统惠民食品有限公司	浙江华统肉制品股份有限公司下属子公司
衢州华统牧业有限公司	浙江华统肉制品股份有限公司下属子公司
东阳华统牧业有限公司	浙江华统肉制品股份有限公司下属子公司
兰溪华统牧业有限公司	浙江华统肉制品股份有限公司下属子公司
仙居华统种猪有限公司	浙江华统肉制品股份有限公司下属子公司
浦江华统牧业有限公司	浙江华统肉制品股份有限公司下属子公司
杭州同壮农业发展有限公司	浙江华统肉制品股份有限公司下属子公司
广东福百盛股份有限公司	公司总裁黎少松的关联人吴庆兵在 2023 年 1 月前担任该公司董事，关联方关系存续至 2024 年 1 月
连州大家食品有限公司	广东福百盛股份有限公司下属子公司
广东大家食品有限公司	广东福百盛股份有限公司下属子公司
怀集大家食品有限公司	广东福百盛股份有限公司下属子公司
广东天露山旅游度假区股份有限公司	公司董事严居然的儿子的配偶的父亲控制的企业
新兴县新城镇帝华酒业商行	温氏家族成员伍翠珍的妹妹的配偶控制的企业
新兴县六祖慈善会	公司董事黎少松的父亲在其担任会长
广州晨际电子商务有限公司	公司实际控制人温氏家族中的温小琼的关联人陈浩 2023 年 3 月前担任该公司执行董事，关联方关系存续至 2024 年 3 月
广东标允生物科技有限公司	天津市中升挑战生物科技有限公司下属子公司
广东无两生物科技有限公司	广州无两生物科技有限公司下属子公司
广东省新兴县北英慈善基金会	温氏家族的温均生、温小琼、温志芬担任该组织的理事，公司董事严居然、梁志雄、监事严居然担任该组织的理事
广东新州投资合伙企业(有限合伙)	公司董事温志芬、梁志雄、黎少松、严居然、温小琼的儿子陈浩、监事温均生在其担任管委会成员，公司董事温鹏程在其担任管委会主任
新兴县合源企业管理服务有限公司	公司监事温均生在其担任董事
温润(海南)私募基金管理合伙企业(有限合伙)	公司董事赵亮、公司监事胡焱鑫在其担任管委会成员
关联自然人	公司实际控制人、董事、监事、高级管理人员及其关联人

其他说明

无

5、关联交易情况

(1) 购销商品、提供和接受劳务的关联交易

采购商品/接受劳务情况表

单位：元

关联方	关联交易内容	本期发生额	获批的交易额度	是否超过交易额度	上期发生额
筠诚控股及其下属子公司	建筑安装劳务、咨询服务、技术服务、设备、有机肥、编织袋等	133,025,147.80	550,000,000.00	否	132,195,015.91
广东欣农互联科技有限公司	信息技术服务、软件等	19,926,751.78	40,000,000.00	否	10,776,536.76
天津市中升挑战生物科技有限公司及其下属子公司	药物、疫苗	88,993,350.92	350,000,000.00	否	116,393,070.24
温润(海南)私募基金管理合伙企业(有限合伙)	私募管理业务服务	2,356,602.74	6,200,000.00	否	0.00

伙)				
广东福百盛股份有限公司及其下属子公司	饲料原料等	9,207,923.02		78,933,642.86
广州晨际电子商务有限公司	广告服务、咨询服务等	0.00		600,000.00
广东泛仕达农牧风机有限公司	设备等	8,601,975.40		13,921,569.30
广东天露山旅游度假区股份有限公司	餐饮住宿服务	380.00		10,442.00
新兴县新城镇帝华酒业商行	烟、酒	3,850.00		29,910.00
广州无两生物科技有限公司	饲料原料等	0.00		13,940.00
徐州法牧农牧科技有限公司	设备及零配件、分包工程等	3,545,237.15		1,702,500.00
广东积牧数据科技有限公司	咨询服务等	983,318.00		759,384.00
广东泰德饲料有限公司	饲料原料、饲料成品等	257,409,303.41		557,997.05
广州无两生物科技有限公司及其下属子公司	药物、疫苗	6,513,290.00		0.00
广东谷越科技有限公司	精液	60,570.00		0.00
好牧农业科技(广州)有限公司	饲料原料等	10,928,436.40		0.00
安徽拉塞特智能科技有限公司	设备及零配件、工程等	7,648,240.12		0.00
合肥拉塞特机器人科技有限公司	设备及零配件、工程等	96,000.00		0.00

出售商品/提供劳务情况表

单位：元

关联方	关联交易内容	本期发生额	上期发生额
筠诚控股及其下属子公司	鸡蛋、生鲜食品、动物粪、设备等	5,836,912.90	35,492,781.06
广州无两生物科技有限公司	饲料成品	0.00	1,769.91
华统股份及其下属子公司	种鸡、鸡苗、肉鸡等	28,099,731.62	116,553,137.21
广东新州投资合伙企业(有限合伙)及其下属子公司	私募管理业务收入、熟食制品	5,808,885.10	10,015,974.68
新兴县六祖慈善会	私募管理业务收入	79,922.36	194,796.75
关联自然人	私募管理业务收入	3,089,147.97	5,108,395.46
广东福百盛股份有限公司及其下属子公司	设备零配件等	23,214.00	22,961,378.18
贺州市正旭食品有限公司	肉猪	13,836,590.89	1,403,116.88
广东泛仕达农牧风机有限公司	设备零配件等	96,350.00	67,300.00
广州晨际电子商务有限公司	熟食制品	1,046,588.08	3,174,335.55
天津市中升挑战生物科技有限公司及其下属子公司	检测试纸	2,038.83	85,089.42

广东谷越科技有限公司	药物、疫苗	1,540.00	0.00
广东泰德饲料有限公司	饲料添加剂等	4,597,112.00	0.00
广东众宠生物科技有限公司	药物、疫苗	3,643,464.31	0.00
好牧农业科技（广州）有限公司	设备零配件等	301,487.40	0.00
安徽拉塞特智能科技有限公司	设备及零配件、工程等	122,538.10	0.00
合肥拉塞特机器人科技有限公司	设备及零配件、工程等	6,800.00	0.00

购销商品、提供和接受劳务的关联交易说明

无

（2）关联受托管理/承包及委托管理/出包情况

本公司受托管理/承包情况表：

单位：元

委托方/出包方名称	受托方/承包方名称	受托/承包资产类型	受托/承包起始日	受托/承包终止日	托管收益/承包收益定价依据	本期确认的托管收益/承包收益
-----------	-----------	-----------	----------	----------	---------------	----------------

关联托管/承包情况说明

本公司委托管理/出包情况表：

单位：元

委托方/出包方名称	受托方/承包方名称	委托/出包资产类型	委托/出包起始日	委托/出包终止日	托管费/出包费定价依据	本期确认的托管费/出包费
-----------	-----------	-----------	----------	----------	-------------	--------------

关联管理/出包情况说明

（3）关联租赁情况

本公司作为出租方：

单位：元

承租方名称	租赁资产种类	本期确认的租赁收入	上期确认的租赁收入
新兴县合源企业管理服务有限公司	投资性房地产	0.00	80,044.00
筠诚控股及其下属子公司	投资性房地产	340,750.50	241,818.00
天津市中升挑战生物科技有限公司及其下属子公司	投资性房地产	425,608.62	340,000.00

本公司作为承租方：

单位：元

出租方名称	租赁资产种类	简化处理的短期租赁和低价值资产租赁的租金费用（如适用）		未纳入租赁负债计量的可变租赁付款额（如适用）		支付的租金		承担的租赁负债利息支出		增加的使用权资产	
		本期发生额	上期发生额	本期发生额	上期发生额	本期发生额	上期发生额	本期发生额	上期发生额	本期发生额	上期发生额

关联租赁情况说明

(4) 关联担保情况

本公司作为担保方

单位：元

被担保方	担保金额	担保起始日	担保到期日	担保是否已经履行完毕
------	------	-------	-------	------------

本公司作为被担保方

单位：元

担保方	担保金额	担保起始日	担保到期日	担保是否已经履行完毕
-----	------	-------	-------	------------

关联担保情况说明

(5) 关联方资金拆借

单位：元

关联方	拆借金额	起始日	到期日	说明
拆入				
拆出				

(6) 关联方资产转让、债务重组情况

单位：元

关联方	关联交易内容	本期发生额	上期发生额
筠诚控股及其下属子公司	股权转让	0.00	437,500,000.00
温润（海南）私募基金管理合伙企业（有限合伙）	股权转让	4,925,388.39	0.00
广东新州投资合伙企业(有限合伙)	股权转让	3,800,000.00	0.00

(7) 关键管理人员报酬

单位：元

项目	本期发生额	上期发生额
关键管理人员薪酬	10,085,249.00	11,842,192.68

(8) 其他关联交易

—捐赠

受赠方	本期发生额捐赠金额	上期发生额捐赠金额
新兴县六祖慈善会	-	2,000,000.00
广东省新兴县北英慈善基金会	10,000,000.00	-
合计	10,000,000.00	2,000,000.00

6、关联方应收应付款项

(1) 应收项目

单位：元

项目名称	关联方	期末余额		期初余额	
		账面余额	坏账准备	账面余额	坏账准备
应收账款	天津市中升挑战生物科技有限公司及其下属子公司	306,903.52	15,345.18	499,366.70	24,968.34
应收账款	筠诚控股及其下属子公司	26,738,197.93	1,372,862.60	35,963,374.32	2,104,049.92
应收账款	广东福百盛股份有限公司及其下属子公司	2,519,116.70	125,955.84	11,608,859.39	581,280.55
应收账款	好牧农业科技（广州）有限公司	0.00	0.00	18,360.00	918.00
应收账款	广东泰德饲料有限公司	1,000,776.00	50,038.80	130,000.00	6,500.00
应收账款	华统股份及其下属子公司	439,955.00	21,997.75	0.00	0.00
应收账款	广东众宠生物科技有限公司	1,421,632.41	71,081.62	0.00	0.00
应收账款	广东泛仕达农牧风机有限公司	7,000.00	350.00	0.00	0.00
应收账款小计		32,433,581.56	1,657,631.79	48,219,960.41	2,717,716.81
预付款项	筠诚控股及其下属子公司	1,355.00	0.00	9,551.00	0.00
预付款项	合肥拉塞特机器人科技有限公司	360,000.00	0.00	0.00	0.00
预付款项小计		361,355.00	0.00	9,551.00	0.00
其他应收款	筠诚控股及其下属子公司	1,787,783.00	90,255.40	1,410,258.69	130,761.83
其他应收款	安徽拉塞特智能科技有限公司	150,000.00	7,500.00	60,000.00	3,000.00
其他应收款小计		1,937,783.00	97,755.40	1,470,258.69	133,761.83
其他非流动资产	广东欣农互联科技有限公司	360,000.00	0.00	360,000.00	0.00
其他非流动资产	筠诚控股及其下属子公司	11,034,155.24	0.00	9,614,642.76	0.00
其他非流动资产小计		11,394,155.24	0.00	9,974,642.76	0.00
合同资产	筠诚控股及其下属子公司	858,043.42	0.00	2,787,274.77	0.00
合同资产	广东福百盛股份有限公司及其下属子公司	39,057,760.75	0.00	41,444,157.26	0.00
合同资产	安徽拉塞特智能科技有限公司	1,560.33	0.00	0.00	0.00
合同资产小计		39,917,364.50	0.00	44,231,432.03	0.00

(2) 应付项目

单位：元

项目名称	关联方	期末账面余额	期初账面余额
应付账款	筠诚控股及其下属子公司	188,101,722.01	229,865,287.77
应付账款	天津市中升挑战生物科技有限公司及其下属子公司	128,073,096.86	150,920,845.30
应付账款	广州无两生物科技有限公司	6,101,990.00	933,150.00
应付账款	广东福百盛股份有限公司及其下属子公司	16,359,761.27	4,908,529.91
应付账款	新兴县新城镇帝华酒业商行	0.00	27,490.00
应付账款	广东泛仕达农牧风机有限公司	5,126,056.01	5,404,116.25
应付账款	好牧农业科技（广州）有限公司	3,606,767.40	3,456,175.00
应付账款	安徽拉塞特智能科技有限公司	1,686,716.00	823,326.50
应付账款	广东泰德饲料有限公司	9,497,750.01	2,607,297.60
应付账款	徐州法牧农牧科技有限公司	722,200.00	0.00
应付账款	广东谷越科技有限公司	26,950.00	0.00
应付账款小计		359,303,009.56	398,946,218.33
其他应付款	筠诚控股及其下属子公司	19,329,217.20	23,429,950.74
其他应付款	广东欣农互联科技有限公司	215,000.00	215,000.00
其他应付款	天津市中升挑战生物科技有限公司及其下属子公司	84,268.10	34,268.10
其他应付款	广州晨际电子商务有限公司	4,400.00	4,400.00
其他应付款	华统股份及其下属子公司	530,000.00	300,000.00
其他应付款	广东泛仕达农牧风机有限公司	2,205.00	102,205.00
其他应付款	安徽拉塞特智能科技有限公司	524,286.74	45,720.00
其他应付款	徐州法牧农牧科技有限公司	371,722.03	161,929.86
其他应付款	贺州市正旭食品有限公司	30,000.00	30,000.00
其他应付款	合肥拉塞特机器人科技有限公司	1,893.90	0.00
其他应付款小计		21,092,992.97	24,323,473.70
合同负债	筠诚控股及其下属子公司	110,675.62	145,779.62
合同负债	广州晨际电子商务有限公司	3,067.54	1,160.03
合同负债	华统股份及其下属子公司	62,377.89	133,900.61
合同负债	贺州市正旭食品有限公司	241,754.58	148,345.47
合同负债	广东福百盛股份有限公司及其下属子公司	1,000,000.00	0.00
合同负债	广东众宠生物科技有限公司	0.00	1,300.00
合同负债	好牧农业科技（广州）有限公司	20,157.89	0.00
合同负债小计		1,438,033.52	430,485.73
应付票据	筠诚控股及其下属子公司	0.00	28,900,000.00
应付票据小计		0.00	28,900,000.00

7、关联方承诺

8、其他

十五、股份支付

1、股份支付总体情况

适用 不适用

单位：元

授予对象类别	本期授予		本期行权		本期解锁		本期失效	
	数量	金额	数量	金额	数量	金额	数量	金额
核心管理/技术/业务人员	14,384,500.00	196,524,815.00	34,529,400.00	343,567,530.00	3,417,300.00	34,685,595.00	20,827,390.00	207,232,530.50
合计	14,384,500.00	196,524,815.00	34,529,400.00	343,567,530.00	3,417,300.00	34,685,595.00	20,827,390.00	207,232,530.50

期末发行在外的股票期权或其他权益工具

适用 不适用

授予对象类别	期末发行在外的股票期权		期末发行在外的其他权益工具	
	行权价格的范围	合同剩余期限	行权价格的范围	合同剩余期限
第四期限制性股票激励计划			9.95 元/股	至 2026 年 3 月
2023 年员工持股计划			10.15 元/股	至 2026 年 4 月
京海禽业股权激励计划			33.64 元/股	至 2027 年 7 月
大华农股权激励计划			20.83 元/股	至 2029 年 12 月

其他说明

(1) 公司于 2024 年 2 月 1 日召开第四届董事会第二十四次会议，审议通过了《关于向公司第四期限制性股票激励计划激励对象授予预留限制性股票的议案》，根据公司 2023 年第一次临时股东大会的授权，公司董事会认为《温氏食品集团股份有限公司第四期限制性股票激励计划（草案）》（以下简称“《第四期激励计划》”）规定的预留部分限制性股票授予条件已成就，同意以 2024 年 2 月 1 日为公司第四期限制性股票激励计划预留部分的授予日，向 814 名激励对象授予 947.65 万股第二类限制性股票，授予价格为 9.95 元/股（调整后）。

(2) 公司于 2024 年 5 月 27 日召开第四届董事会第二十六次会议、第四届监事会第二十一次会议，审议通过了《关于第四期限制性股票激励计划第二类限制性股票首次授予部分第一个归属期归属条件成就的议案》、《关于作废第四期限制性股票激励计划部分已授予尚未归属的第二类限制性股票的议案》。公司第四期限制性股票激励计划首次授予部分第一个归属期归属条件已经成就，符合归属条件的激励对象共计 3,909 人，可归属的限制性股票数量共计 3,452.94 万股。鉴于第四期限制性股票激励计划第二类限制性股票激励对象中的 148 名激励对象已离职，不符合激励资格，作废其全部已授予尚未归属的限制性股票 3,820,600 股；3,829 名激励对象因个人层面绩效考核等级为 B—H，不能全额归属，作废其已授予尚未归属的限制性股票 16,750,440 股；19 名激励对象因个人层面绩效考核等级为 I，全额不能归属，作废其已授予尚未归属的限制性股票 256,350 股，合计作废已获授但尚未归属的第二类限制性股票共 20,827,390 股。。

(3) 公司于 2024 年 5 月 27 日召开第四届董事会第二十六次会议审议通过了《关于公司 2023 年员工持股计划第一个锁定期解锁条件成就的议案》，董事会认为公司 2023 年员工持股计划（以下简称“本次持股计划”）第一个锁定期解锁条件已经成就，本次解锁股数 341.73 万股，占本次持股计划总股数的 30%，占公司目前总股本的 0.05%；持有人实际解锁股数为 245.994 万股。

(4) 公司之控股子公司肇庆大华农生物药品有限公司于 2023 年 12 月 6 日经过董事会会议审议、股东审批通过《肇庆大华农生物药品有限公司限制性股权激励计划》，向公司主任级（含技术职称）及以上岗位人员、核心业务骨干、专业人才等人员共 133 人按人民币 20.83 元/股授予 4,908,000 股普通股。

2、以权益结算的股份支付情况

适用 不适用

单位：元

授予日权益工具公允价值的确定方法	授予日股票收盘价与授予价的差额
授予日权益工具公允价值的重要参数	活跃市场报价
可行权权益工具数量的确定依据	等待期内每个资产负债表日，根据最新可行权人数、业绩指标完成情况等后续信息进行预计
本期估计与上期估计有重大差异的原因	无
以权益结算的股份支付计入资本公积的累计金额	2,609,715,993.34
本期以权益结算的股份支付确认的费用总额	310,405,780.92

其他说明

无

3、以现金结算的股份支付情况

适用 不适用

4、本期股份支付费用

适用 不适用

单位：元

授予对象类别	以权益结算的股份支付费用	以现金结算的股份支付费用
核心管理/技术/业务人员	310,405,780.92	
合计	310,405,780.92	

其他说明

无

5、股份支付的修改、终止情况

6、其他

十六、承诺及或有事项

1、重要承诺事项

资产负债表日存在的重要承诺

资本承诺

单位：元

已签约但尚未于财务报表中确认的资本承诺	2024.06.30	2023.12.31
对外投资承诺	250,000,000.00	251,000,000.00

截至 2024 年 06 月 30 日，本公司不存在其他应披露的承诺事项

2、或有事项

(1) 资产负债表日存在的重要或有事项

温氏股份、筠诚控股及温氏乳业与外部战略投资者签署的相关协议中约定温氏股份与原战略投资者存在回购义务的本金 235,805,800.00 元。

(2) 公司没有需要披露的重要或有事项，也应予以说明

公司不存在需要披露的重要或有事项。

3、其他

十七、资产负债表日后事项

1、重要的非调整事项

单位：元

项目	内容	对财务状况和经营成果的影响数	无法估计影响数的原因
----	----	----------------	------------

2、利润分配情况

3、销售退回

4、其他资产负债表日后事项说明

十八、其他重要事项

1、前期会计差错更正

(1) 追溯重述法

单位：元

会计差错更正的内容	处理程序	受影响的各个比较期间报表项目名称	累积影响数
-----------	------	------------------	-------

(2) 未来适用法

会计差错更正的内容	批准程序	采用未来适用法的原因
-----------	------	------------

2、债务重组

3、资产置换

(1) 非货币性资产交换

(2) 其他资产置换

4、年金计划

5、终止经营

单位：元

项目	收入	费用	利润总额	所得税费用	净利润	归属于母公司所有者的终止经营利润
----	----	----	------	-------	-----	------------------

其他说明

6、分部信息

(1) 报告分部的确定依据与会计政策

本公司以内部组织结构、管理要求、内部报告制度为依据确定业务分部。本公司的业务分部是指同时满足下列条件的组成部分：

- (1) 该组成部分能够在日常活动中产生收入、发生费用；
- (2) 管理层能够定期评价该组成部分的经营成果，以决定向其配置资源、评价其业绩；
- (3) 能够取得该组成部分的财务状况、经营成果和现金流量等有关会计信息。

本公司以业务分部为基础确定报告分部，满足下列条件之一的业务分部确定为报告分部：

- (1) 该经营分部的分部收入占所有分部收入合计的 10% 或者以上；
- (2) 该分部的分部利润（亏损）的绝对额，占所有盈利分部利润合计额或者所有亏损分部亏损合计额的绝对额两者中较大者的 10% 或者以上；
- (3) 该分部的分部资产占所有分部资产合计额的 10% 或者以上。

按上述会计政策确定的报告分部的经营分部的对外交易收入合计额占合并总收入的比重未达到 75% 时，增加报告分部的数量，按下述规定将其他未作为报告分部的经营分部纳入报告分部的范围，直到该比重达到 75%：

- (1) 将管理层认为披露该经营分部信息对会计信息使用者有用的经营分部确定为报告分部；
- (2) 将该经营分部与一个或一个以上的具有相似经济特征、满足经营分部合并条件的其他经营分部合并，作为一个报告分部。

分部间转移价格参照市场价格确定，与各分部共同使用的资产、相关的费用按照收入比例在不同的分部之间分配。

(2) 报告分部的财务信息

单位：元

项目	养殖行业	设备制造业	肉制品加工	兽药行业	其他行业	未分配项目	分部间抵销	合计
分部收入	61,679,794,145.20	388,286,005.97	346,053,917.95	971,349,787.25	99,648,284.37	13,813,273.38	16,741,379,301.53	46,757,566,112.59
其中：							0.00	
外部销售收入	45,979,910,117.47	101,905,823.31	264,389,814.03	364,190,932.98	38,093,443.43	9,075,981.37	0.00	46,757,566,112.59
分部间销售收入	15,699,884,027.73	286,380,182.66	81,664,103.92	607,158,854.27	61,554,840.94	4,737,292.01	16,741,379,301.53	
分部费用	59,905,176,247.97	397,596,132.08	336,651,321.57	773,223,769.96	152,384,638.16	822,976,422.49	17,105,943,788.81	45,282,064,743.42
其中：分部销售成本	57,065,331,080.87	338,147,528.37	313,348,474.02	611,063,173.55	50,677,562.50	12,926,149.62	16,718,990,422.88	41,672,503,546.05
分部利润	1,774,617,897.23	9,310,126.11	9,402,596.38	198,126,017.29	52,736,353.79	809,163,149.11	364,564,487.28	1,475,501,369.17
分部资产	91,098,697,410.39	1,325,322,085.44	206,167,347.75	2,825,301,525.80	16,605,650,093.21	75,544,653,783.35	97,066,345,517.30	90,539,446,728.64
分部负债	49,078,664,463.36	465,977,296.62	106,901,503.57	791,036,680.42	7,054,204,325.78	25,721,805,963.78	29,848,503,396.69	53,370,086,836.84

(3) 公司无报告分部的，或者不能披露各报告分部的资产总额和负债总额的，应说明原因。

(4) 其他说明

为了评价各个分部的业绩及向其配置资源，公司管理层会定期审阅归属于各分部资产、收入、成本、费用及经营成果，这些信息的编制基础如下

分部资产包括企业在分部的经营中使用的、可直接归属于该分部的资产，以及能够以合理的基础分配给该分部的资产，未分配项目主要包括总部资产和递延所得税资产。

分部负债，是指分部经营活动形成的可归属于该分部的负债，包括归属于各分部的应付款项、预收款项和银行借款等，未分配项目主要包括总部负债和递延所得税负债。

分部经营成果是指各个分部产生的收入(包括对外交易收入及分部间的交易收入)，扣除各个分部发生的成本、费用、归属于各分部的资产发生的折旧和摊销及减值损失、直接归属于某一分部的银行存款及银行借款所产生的利息净支出后的净额。未分配项目主要为总部的收入和支出。分部之间收入的转移定价按照与其他对外交易相似的条款计算。

分部利润与财务报表营业利润总额的衔接如下：

单位：元

项目	2024 年上半年
分部利润	1,475,501,369.17
加：其他收益	119,756,532.03
投资收益	83,819,207.85
公允价值变动收益	-121,694,761.10
信用减值损失	11,743,117.83
资产减值损失	-783,404.41

资产处置收益	-9,743,905.32
营业利润	1,558,598,156.05

7、其他对投资者决策有影响的重要交易和事项

8、其他

十九、母公司财务报表主要项目注释

1、应收账款

(1) 按账龄披露

单位：元

账龄	期末账面余额	期初账面余额
1年以内（含1年）	9,194,944.07	5,240,912.34
合计	9,194,944.07	5,240,912.34

(2) 按坏账计提方法分类披露

单位：元

类别	期末余额					期初余额				
	账面余额		坏账准备		账面价值	账面余额		坏账准备		账面价值
	金额	比例	金额	计提比例		金额	比例	金额	计提比例	
其中：										
按组合计提坏账准备的应收账款	9,194,944.07	100.00%	44,893.38	0.49%	9,150,050.69	5,240,912.34	100.00%	63,413.31	1.21%	5,177,499.03
其中：										
应收账款组合	897,867.64	9.76%	44,893.38	5.00%	852,974.26	1,268,266.30	24.20%	63,413.31	5.00%	1,204,852.99
应收合并范围内关联方	8,297,076.43	90.24%			8,297,076.43	3,972,646.04	75.80%			3,972,646.04
合计	9,194,944.07	100.00%	44,893.38	0.49%	9,150,050.69	5,240,912.34	100.00%	63,413.31	1.21%	5,177,499.03

按组合计提坏账准备类别名称：

单位：元

名称	期末余额		
	账面余额	坏账准备	计提比例
应收账款组合	897,867.64	44,893.38	5.00%
应收合并范围内关联方	8,297,076.43		

合计	9,194,944.07	44,893.38	
----	--------------	-----------	--

确定该组合依据的说明：

如是按照预期信用损失一般模型计提应收账款坏账准备：

适用 不适用

(3) 本期计提、收回或转回的坏账准备情况

本期计提坏账准备情况：

单位：元

类别	期初余额	本期变动金额				期末余额
		计提	收回或转回	核销	其他	
按组合计提	63,413.31	-18,519.93				44,893.38
合计	63,413.31	-18,519.93				44,893.38

其中本期坏账准备收回或转回金额重要的：

单位：元

单位名称	收回或转回金额	转回原因	收回方式	确定原坏账准备计提比例的依据及其合理性

(4) 本期实际核销的应收账款情况

单位：元

项目	核销金额

其中重要的应收账款核销情况：

单位：元

单位名称	应收账款性质	核销金额	核销原因	履行的核销程序	款项是否由关联交易产生

应收账款核销说明：

(5) 按欠款方归集的期末余额前五名的应收账款和合同资产情况

单位：元

单位名称	应收账款期末余额	合同资产期末余额	应收账款和合同资产期末余额	占应收账款和合同资产期末余额合计数的比例	应收账款坏账准备和合同资产减值准备期末余额
第一名	7,023,457.66		7,023,457.66	76.38%	
第二名	830,015.76		830,015.76	9.03%	
第三名	680,707.68		680,707.68	7.40%	34,035.38
第四名	212,804.32		212,804.32	2.31%	10,640.22
第五名	120,391.89		120,391.89	1.31%	
合计	8,867,377.31		8,867,377.31	96.43%	44,675.60

2、其他应收款

单位：元

项目	期末余额	期初余额
应收利息	0.00	0.00
应收股利	20,104,587.41	20,104,587.41
其他应收款	9,650,249,668.65	11,429,757,190.67
合计	9,670,354,256.06	11,449,861,778.08

(1) 应收利息

1) 应收利息分类

单位：元

项目	期末余额	期初余额
合计	0.00	0.00

2) 重要逾期利息

单位：元

借款单位	期末余额	逾期时间	逾期原因	是否发生减值及其判断依据

其他说明：

3) 按坏账计提方法分类披露

适用 不适用

4) 本期计提、收回或转回的坏账准备的情况

单位：元

类别	期初余额	本期变动金额				期末余额
		计提	收回或转回	转销或核销	其他变动	

其中本期坏账准备收回或转回金额重要的：

单位：元

单位名称	收回或转回金额	转回原因	收回方式	确定原坏账准备计提比例的依据及其合理性

其他说明：

5) 本期实际核销的应收利息情况

单位：元

项目	核销金额

其中重要的应收利息核销情况

单位：元

单位名称	款项性质	核销金额	核销原因	履行的核销程序	款项是否由关联交易产生

核销说明：

其他说明：

(2) 应收股利

1) 应收股利分类

单位：元

项目(或被投资单位)	期末余额	期初余额
中山温氏晶宝食品有限公司	20,104,587.41	20,104,587.41
合计	20,104,587.41	20,104,587.41

2) 重要的账龄超过 1 年的应收股利

单位：元

项目(或被投资单位)	期末余额	账龄	未收回的原因	是否发生减值及其判断依据
------------	------	----	--------	--------------

3) 按坏账计提方法分类披露

适用 不适用

4) 本期计提、收回或转回的坏账准备的情况

单位：元

类别	期初余额	本期变动金额				期末余额
		计提	收回或转回	转销或核销	其他变动	

其中本期坏账准备收回或转回金额重要的：

单位：元

单位名称	收回或转回金额	转回原因	收回方式	确定原坏账准备计提比例的依据及其合理性
------	---------	------	------	---------------------

其他说明：

5) 本期实际核销的应收股利情况

单位：元

项目	核销金额
----	------

其中重要的应收股利核销情况

单位：元

单位名称	款项性质	核销金额	核销原因	履行的核销程序	款项是否由关联交易产生
------	------	------	------	---------	-------------

核销说明：

其他说明：

(3) 其他应收款

1) 其他应收款按款项性质分类情况

单位：元

款项性质	期末账面余额	期初账面余额
合并范围内关联方	9,746,924,312.25	11,515,865,453.43
养户养殖借款	14,525,152.29	14,575,919.76
押金和保证金	2,670,899.29	4,079,050.35
备用金	196,500.00	283,429.85
其他款项	5,033,237.40	17,490,243.85
合计	9,769,350,101.23	11,552,294,097.24

2) 按账龄披露

单位：元

账龄	期末账面余额	期初账面余额
1 年以内（含 1 年）	9,675,283,022.54	11,485,828,206.59
1 至 2 年	38,498,798.49	2,886,779.94
2 至 3 年	31,442,592.38	33,283,423.73
3 年以上	24,125,687.82	30,295,686.98
3 至 4 年	6,895,771.47	22,405,445.30
4 至 5 年	15,332,233.44	3,346,324.44
5 年以上	1,897,682.91	4,543,917.24
合计	9,769,350,101.23	11,552,294,097.24

3) 按坏账计提方法分类披露

单位：元

类别	期末余额					期初余额				
	账面余额		坏账准备		账面价值	账面余额		坏账准备		账面价值
	金额	比例	金额	计提比例		金额	比例	金额	计提比例	
按单项计提坏账准备	232,831,450.40	2.38%	117,196,093.73	50.34%	115,635,356.67	232,813,507.24	2.02%	117,700,741.17	50.56%	115,112,766.07
其中：										
按组合计提坏账准备	9,536,518,650.83	97.62%	1,904,338.85	0.02%	9,534,614,311.98	11,319,480,590.00	97.98%	4,836,165.40	0.04%	11,314,644,424.60
其中：										
养户养殖借款	14,525,152.29	0.15%	726,257.63	5.00%	13,798,894.66	14,575,919.76	0.13%	728,795.99	5.00%	13,847,123.77
押金和保证金	2,670,899.29	0.03%	638,863.77	23.92%	2,032,035.52	4,079,050.35	0.04%	744,745.95	18.26%	3,334,304.40
备用金	196,500.00	0.00%	9,825.00	5.00%	186,675.00	283,429.85	0.00%	14,171.49	5.00%	269,258.36
合并范	9,514,09	97.39%			9,514,09	11,283,0	97.66%			11,283,0

围内关联方	2,861.85				2,861.85	51,946.19				51,946.19
其他往来	5,033,237.40	0.05%	529,392.45	10.52%	4,503,844.95	17,490,243.85	0.15%	3,348,451.97	19.14%	14,141,791.88
合计	9,769,350,101.23	100.00%	119,100,432.58	1.22%	9,650,249,668.65	11,552,294,097.24	100.00%	122,536,906.57	1.06%	11,429,757,190.67

按单项计提坏账准备类别名称:

单位: 元

名称	期初余额		期末余额			
	账面余额	坏账准备	账面余额	坏账准备	计提比例	计提理由
合并范围内关联方	232,813,507.24	117,700,741.17	232,831,450.40	117,196,093.73	50.34%	预计无法收回
合计	232,813,507.24	117,700,741.17	232,831,450.40	117,196,093.73		

按组合计提坏账准备类别名称:

单位: 元

名称	期末余额		
	账面余额	坏账准备	计提比例
养户养殖借款	14,525,152.29	726,257.63	5.00%
押金和保证金	2,670,899.29	638,863.77	23.92%
备用金	196,500.00	9,825.00	5.00%
合并范围内关联方	9,514,092,861.85	0.00	0.00%
其他往来	5,033,237.40	529,392.45	10.52%
合计	9,536,518,650.83	1,904,338.85	

确定该组合依据的说明:

按预期信用损失一般模型计提坏账准备:

单位: 元

坏账准备	第一阶段	第二阶段	第三阶段	合计
	未来 12 个月预期信用损失	整个存续期预期信用损失(未发生信用减值)	整个存续期预期信用损失(已发生信用减值)	
2024 年 1 月 1 日余额	122,536,906.57			122,536,906.57
2024 年 1 月 1 日余额在本期				
——转入第三阶段	-541,801.96		541,801.96	0.00
本期计提	-2,894,672.03			-2,894,672.03
本期核销			541,801.96	541,801.96
2024 年 6 月 30 日余额	119,100,432.58		0.00	119,100,432.58

各阶段划分依据和坏账准备计提比例

损失准备本期变动金额重大的账面余额变动情况

适用 不适用**4) 本期计提、收回或转回的坏账准备情况**

本期计提坏账准备情况:

单位: 元

类别	期初余额	本期变动金额				期末余额
		计提	收回或转回	转销或核销	其他	
信用风险组合	122,536,906.57	-2,894,672.03		541,801.96		119,100,432.58
合计	122,536,906.57	-2,894,672.03		541,801.96		119,100,432.58

其中本期坏账准备转回或收回金额重要的：

单位：元

单位名称	收回或转回金额	转回原因	收回方式	确定原坏账准备计提比例的依据及其合理性

5) 本期实际核销的其他应收款情况

单位：元

项目	核销金额
实际核销的其他应收款	541,801.96

其中重要的其他应收款核销情况：

单位：元

单位名称	其他应收款性质	核销金额	核销原因	履行的核销程序	款项是否由关联交易产生

其他应收款核销说明：

6) 按欠款方归集的期末余额前五名的其他应收款情况

单位：元

单位名称	款项的性质	期末余额	账龄	占其他应收款期末余额合计数的比例	坏账准备期末余额
第一名	合并范围内关联方	1,376,711,579.63	1 年以内	14.09%	
第二名	合并范围内关联方	427,416,190.19	1 年以内	4.38%	
第三名	合并范围内关联方	369,183,923.96	1 年以内	3.78%	
第四名	合并范围内关联方	224,717,568.56	1 年以内	2.30%	102,196,093.73
第五名	合并范围内关联方	218,752,538.04	1 年以内	2.24%	
合计		2,616,781,800.38		26.79%	102,196,093.73

7) 因资金集中管理而列报于其他应收款

单位：元

其他说明：

3、长期股权投资

单位：元

项目	期末余额			期初余额		
	账面余额	减值准备	账面价值	账面余额	减值准备	账面价值
对子公司投资	54,808,263,850.19	89,705,590.15	54,718,558,260.04	54,607,340,382.55	86,682,810.40	54,520,657,572.15
对联营、合营企业投资	279,178,370.20	0.00	279,178,370.20	310,565,048.92	0.00	310,565,048.92
合计	55,087,442,220.39	89,705,590.15	54,997,736,630.24	54,917,905,431.47	86,682,810.40	54,831,222,621.07

(1) 对子公司投资

单位：元

被投资单位	期初余额 (账面价值)	减值准备 期初余额	本期增减变动				期末余额 (账面价值)	减值准备 期末余额
			追加投资	减少投资	计提减值准备	其他		
安龙温氏畜牧有限公司	377,815,969.05	0.00	594,053.48	0.00			378,410,022.53	0.00
安仁温氏畜牧有限公司	151,643,639.57	0.00	1,033,666.99	0.00			152,677,306.56	0.00
安顺温氏畜牧有限公司	367,945,462.46	0.00	292,371.83	0.00			368,237,834.29	0.00
安岳温氏畜牧有限公司	325,573,349.87	0.00	550,123.84	0.00			326,123,473.71	0.00
敖汉温氏农牧有限公司	181,308,793.98	0.00	68,559.40	0.00			181,377,353.38	0.00
巴中温氏畜牧有限公司	243,018,058.92	0.00	471,642.88	0.00			243,489,701.80	0.00
巴中温氏农牧科技有限公司	469,359.12	0.00	70,696.34	0.00			540,055.46	0.00
北安温氏畜牧有限公司	0.00	35,151,954.14	22,779.75	0.00	22,779.75		0.00	35,174,733.89
北票温氏康宝肉类食品有限公司	93,176,140.25	0.00	8,250,000.00	0.00			101,426,140.25	0.00
北票温氏农牧有限公司	272,312,445.38	0.00	71,438.68	0.00			272,383,884.06	0.00
北票温氏育种有限公司	2,841,170.05	0.00	484,839.04	0.00			3,326,009.09	0.00
宾阳温氏畜牧有限	67,085,639.89	0.00	48,076,687.26	0.00			115,162,327.15	0.00

公司								
滨海温氏畜牧有限公司	255,517.94 7.39	0.00	709,457.64	0.00			256,227.40 5.03	0.00
亳州温氏畜牧有限公司	513,461.74 6.79	0.00	965,193.55	0.00			514,426.94 0.34	0.00
亳州温氏家禽有限公司	116,664.49 1.58	0.00	700,048.96	0.00			117,364.54 0.54	0.00
博罗县温氏畜牧有限公司	7,345,937.3 3	0.00	0.00	0.00			7,345,937.3 3	0.00
苍梧温氏家禽有限公司	204,613.39 2.60	0.00	1,355,595.7 3	0.00			205,968.98 8.33	0.00
苍溪温氏畜牧有限公司	476,811.09 2.92	0.00	670,735.58	0.00			477,481.82 8.50	0.00
沧县温氏畜牧有限公司	221,699.31 5.49	0.00	1,526,203.8 9	0.00			223,225.51 9.38	0.00
沧州温氏畜牧有限公司	89,773,565. 80	0.00	350,055.05	0.00			90,123,620. 85	0.00
常山温氏畜牧有限公司	69,553,080. 79	0.00	711,054.20	0.00			70,264,134. 99	0.00
朝阳南牧机械设备有限公司	565,671.03	0.00	0.00	0.00			565,671.03	0.00
茌平温氏畜牧有限公司	184,532.40 4.49	0.00	51,596.68	0.00			184,584.00 1.17	0.00
赤峰市松山区温氏农牧有限公司	308,757.77 5.79	0.00	649,508.46	0.00			309,407.28 4.25	0.00
赤峰元宝山区温氏农牧有限公司	339,995.67 2.19	0.00	363,998.13	0.00			340,359.67 0.32	0.00
崇左江城温氏畜牧有限公司	195,193.84 9.99	0.00	18,110,176. 72	0.00			213,304.02 6.71	0.00
崇左江洲温氏畜牧有限公司	10,003,780. 00	0.00	0.00	0.00			10,003,780. 00	0.00
崇左温氏畜牧有限公司	307,780.61 8.08	0.00	247,024.85	0.00			308,027.64 2.93	0.00
滁州华农畜牧有限公司	1,708,173.1 6	0.00	0.00	81,775.93			1,626,397.2 3	0.00
滁州温氏畜牧有限公司	421,006.26 3.41	0.00	1,151,254.7 4	0.00			422,157.51 8.15	0.00

滁州温氏晶宝食品有限公司	122,393,061.58	0.00	26,549,920.13	0.00			148,942,981.71	0.00
大余温氏畜牧有限公司	225,949,507.90	0.00	472,280.97	0.00			226,421,788.87	0.00
道县温氏畜牧有限公司	2,841,180.72	0.00	187,616.61	0.00			3,028,797.33	0.00
德阳广东温氏家禽有限公司	48,530,119.76	0.00	2,433,538.79	0.00			50,963,658.55	0.00
德州温氏畜牧有限公司	340,715,598.22	0.00	149,631.43	0.00			340,865,229.65	0.00
定襄温氏畜牧有限公司	250,490,071.45	0.00	496,063.34	0.00			250,986,134.79	0.00
定远温氏畜牧有限公司	326,393,586.63	0.00	51,261.50	0.00			326,444,848.13	0.00
东阿温氏畜牧有限公司	90,000.00	0.00	0.00	0.00			90,000.00	0.00
东安温氏畜牧有限公司	1,339,511.13	0.00	136,610.93	0.00			1,476,122.06	0.00
东方温氏畜牧有限公司	148,161.17	0.00	0.00	0.00			148,161.17	0.00
东光温氏畜牧有限公司	189,540,291.86	0.00	10,322.18	0.00			189,550,614.04	0.00
房县温氏畜牧有限公司	10,000,000.00	0.00	0.00	0.00			10,000,000.00	0.00
肥东温氏畜牧有限公司	317,608,461.66	0.00	621,584.56	0.00			318,230,046.22	0.00
丰顺温氏家禽有限公司	31,358,806.40	0.00	808,057.43	0.00			32,166,863.83	0.00
佛山市高明区温氏家禽有限公司	60,489,119.67	0.00	837,958.23	0.00			61,327,077.90	0.00
佛山市三水温氏家禽有限公司	44,892,965.51	0.00	176,694.54	0.00			45,069,660.05	0.00
佛山市正典生物技术有限公司	5,970,916.22	0.00	0.00	244,270.18			5,726,646.04	0.00
福泉温氏畜牧有限公司	300,955,897.82	0.00	191,623.83	0.00			301,147,521.65	0.00

富川广东温氏畜牧有限公司	416,242,684.93	0.00	1,056,677.09	0.00			417,299,362.02	0.00
公主岭温氏农牧有限公司	237,752,888.68	0.00	176,640.51	0.00			237,929,529.19	0.00
琪县温氏畜牧有限公司	471,811,468.03	0.00	576,638.94	0.00			472,388,106.97	0.00
冠县温氏畜牧有限公司	456,046,020.29	0.00	2,295,271.04	0.00			458,341,291.33	0.00
灌南温氏食品有限公司	416,460,286.01	0.00	55,584,629.05	0.00			472,044,915.06	0.00
灌云温氏家禽有限公司	165,653,621.14	0.00	110,828.38	0.00			165,764,449.52	0.00
广东东成种猪科技有限公司	523,595.74	0.00	49,154.64	0.00			572,750.38	0.00
广东华农温氏畜牧股份有限公司	894,850,214.94	0.00	21,551,994.10	0.00			916,402,209.04	0.00
广东精捷检验检测有限公司	14,206,947.51	0.00	675,213.57	0.00			14,882,161.08	0.00
南牧装备科技有限公司	485,183,894.67	0.00	5,098,812.88	0.00			490,282,707.55	0.00
广东南牧农业建设有限公司	166,101.04	0.00	194,191.55	0.00			360,292.59	0.00
广东温氏大华农生物技术有限公司	31,679,454.39	0.00	0.00	1,296,006.48			30,383,447.91	0.00
广东温氏蛋业有限公司	207,655,550.97	0.00	131,512,092.57	0.00			339,167,643.54	0.00
广东温氏集团财务有限公司	914,765,402.26	0.00	1,275,308.87	0.00			916,040,711.13	0.00
广东温氏佳禽供应链管理有限公司	2,040.99	0.00	0.00	0.00			2,040.99	0.00
广东温氏晶宝食品有限公司	62,470,495.28	0.00	488,883,368.11	0.00			551,353,863.39	0.00
广东温氏佳润食品有限公司	197,870,122.84	0.00	3,161,581.20	0.00			201,031,704.04	0.00
广东温氏佳味食品有限公司	9,610,956.00	0.00	2,242,302.84	0.00			11,853,258.84	0.00

广东温氏南方家禽育种有限公司	606,335,359.84	0.00	14,818,235.26	0.00			621,153,595.10	0.00
广东温氏食品营销有限公司	102,332,259.98	0.00	0.00	0.00			102,332,259.98	0.00
广东温氏饲料有限公司	73,154,899.39	0.00	4,517,114.08	0.00			77,672,013.47	0.00
广东温氏投资有限公司	4,529,672,232.80	0.00	133,714,246.09	0.00			4,663,386,478.89	0.00
广东温氏心厨优品电子商务有限公司	5,443,190.01	0.00	0.00	0.00			5,443,190.01	0.00
广东温氏信息科技有限公司	16,202,600.75	0.00	1,513,594.91	0.00			17,716,195.66	0.00
广东温氏种猪科技有限公司	30,980,251.76	0.00	4,393,441.15	0.00			35,373,692.91	0.00
广东中芯种业科技有限公司	1,202,007,063.16	0.00	768,728.99	0.00			1,202,775,792.15	0.00
广西温氏畜牧有限公司	119,857,638.89	0.00	288,806.78	0.00			120,146,445.67	0.00
广西玉林市广东温氏家禽有限公司	23,541,626.98	0.00	770,693.27	0.00			24,312,320.25	0.00
广州温氏佳味食品有限公司	12,345,450.19	0.00	25,610.08	0.00			12,371,060.27	0.00
贵州温氏种猪科技有限公司	1,761,346.91	0.00	488,655.38	0.00			2,250,002.29	0.00
桂林广东温氏家禽有限公司	27,075,881.38	0.00	733,173.69	0.00			27,809,055.07	0.00
桂林温氏畜牧有限公司	224,257,475.13	0.00	270,992.22	0.00			224,528,467.35	0.00
海南温氏食品有限公司	102,581,625.53	0.00	0.00	0.00			102,581,625.53	0.00
汉川广东温氏家禽有限公司	18,948,721.81	0.00	541,872.68	0.00			19,490,594.49	0.00
汉川温氏畜牧有限公司	216,581,345.86	0.00	150,991.27	0.00			216,732,337.13	0.00
汉川温氏蛋业有限公司	325,938.86	0.00	72,635.76	0.00			398,574.62	0.00

合肥温氏畜牧有限公司	226,305,627.08	0.00	2,552,669.84	0.00			228,858,296.92	0.00
合肥温氏家禽有限公司	76,101,919.73	0.00	504,708.10	0.00			76,606,627.83	0.00
合江温氏畜牧有限公司	293,182,106.86	0.00	490,212.43	0.00			293,672,319.29	0.00
合江温氏晶宝食品有限公司	10,000,000.00	0.00	0.00	0.00			10,000,000.00	0.00
河北温氏晶新食品有限公司	10,071,945.25	0.00	0.00	0.00			10,071,945.25	0.00
河源市温氏禽畜有限公司	25,035,483.70	0.00	813,188.11	0.00			25,848,671.81	0.00
河源温氏晶宝食品有限公司	5,533,937.26	0.00	469,375.20	0.00			6,003,312.46	0.00
贺州广东温氏畜禽有限公司	274,239,145.87	0.00	3,971,136.59	0.00			278,210,282.46	0.00
洪湖温氏畜牧有限公司	221,115,548.74	0.00	14,105,779.80	0.00			235,221,328.54	0.00
洪湖温氏种猪科技有限公司	591,063.17	0.00	102,343.60	0.00			693,406.77	0.00
湖州广东温氏畜牧有限公司	54,389,000.00	0.00	36,700,000.00	0.00			91,089,000.00	0.00
湖州南浔温氏畜牧有限公司	99,065,765.34	0.00	3,743,065.00	0.00			102,808,830.34	0.00
湖州南浔温氏佳味食品有限公司	28,726,743.32	0.00	780,954.71	0.00			29,507,698.03	0.00
化州温氏畜牧有限公司	17,150,754.60	0.00	28,076.98	0.00			17,178,831.58	0.00
怀集广东温氏畜禽有限公司	54,729,079.65	0.00	1,034,814.42	0.00			55,763,894.07	0.00
淮安温氏畜牧有限公司	435,362,928.35	0.00	7,771,306.81	0.00			443,134,235.16	0.00
淮安温氏家禽有限公司	42,729,237.88	0.00	98,872.22	0.00			42,828,110.10	0.00
黄骅市温氏畜牧有限公司	10,326,560.00	0.00	0.00	0.00			10,326,560.00	0.00
黄骅市温氏食品有	10,000,000.00	0.00	0.00	0.00			10,000,000.00	0.00

限公司								
会昌温氏畜牧有限公司	12,524,104.00	0.00	0.00	0.00			12,524,104.00	0.00
会泽温氏畜牧有限公司	233,953.394.89	0.00	521,420.76	0.00			234,474.815.65	0.00
吉安温氏禽畜有限公司	89,974,172.48	0.00	510,285.65	0.00			90,484,458.13	0.00
吉安县温氏畜牧有限公司	212,513.769.22	0.00	34,534,280.75	0.00			247,048.049.97	0.00
监利温氏畜牧有限公司	513,522.385.23	0.00	2,174,368.85	0.00			515,696.754.08	0.00
监利温氏禽畜有限公司	22,998,065.39	0.00	606,063.08	0.00			23,604,128.47	0.00
犍为温氏畜牧有限公司	10,000,000.00	0.00	0.00	0.00			10,000,000.00	0.00
建平温氏农牧有限公司	252,594.810.07	0.00	668,812.75	0.00			253,263.622.82	0.00
建水温氏畜牧有限公司	383,849.964.30	0.00	1,017,891.27	0.00			384,867.855.57	0.00
江华温氏畜牧有限公司	4,960,251.62	0.00	704,208.26	0.00			5,664,459.88	0.00
江山温氏畜牧有限公司	42,109,219.89	0.00	639,150.62	0.00			42,748,370.51	0.00
江苏淮阴温氏畜牧有限公司	575,693.303.55	0.00	478,991.56	0.00			576,172.295.11	0.00
江苏淮州温氏畜牧有限公司	552,302.531.70	0.00	5,315,811.40	0.00			557,618.343.10	0.00
江苏温氏优鲜食品有限公司	14,498,618.75	0.00	251,927.14	0.00			14,750,545.89	0.00
江永温氏畜牧有限公司	4,362,238.36	0.00	720,435.63	0.00			5,082,673.99	0.00
江永温氏晶鲜食品有限公司	10,461,011.13	0.00	0.00	0.00			10,461,011.13	0.00
将乐温氏家禽有限公司	142,747.121.70	0.00	485,922.25	0.00			143,233.043.95	0.00
揭阳市温氏畜牧有限公司	44,616,104.96	0.00	847,301.59	0.00			45,463,406.55	0.00
金安温氏畜牧有限	145,931.023.92	0.00	203,259.93	0.00			146,134.283.85	0.00

公司								
进贤温氏家禽有限公司	8,241,688.72	0.00	66,935.76	0.00			8,308,624.48	0.00
进贤温氏禽畜有限公司	206,618.482.46	0.00	743,040.81	0.00			207,361.523.27	0.00
靖州温氏畜牧有限公司	302,969.412.54	0.00	132,246.43	0.00			303,101.658.97	0.00
开平市温氏畜牧有限公司	233,506.835.60	0.00	739,300.50	0.00			234,246.136.10	0.00
开平市温氏禽业有限公司	67,047,789.90	0.00	89,030.74	0.00			67,136,820.64	0.00
开平市温氏食品贸易有限公司	220,000.00	0.00	100,000.00	0.00			320,000.00	0.00
开平温氏农牧有限公司	68,649,859.84	0.00	1,605,536.00	0.00			70,255,395.84	0.00
开原温氏农牧有限公司	18,000,000.00	0.00	0.00	0.00			18,000,000.00	0.00
开远温氏畜牧有限公司	215,038.323.28	0.00	127,242.23	0.00			215,165.565.51	0.00
莱芜温氏畜牧有限公司	320,360.348.20	0.00	224,675.79	0.00			320,585.023.99	0.00
蓝山温氏畜牧有限公司	1,418,371.56	0.00	94,506.93	0.00			1,512,878.49	0.00
乐陵温氏畜牧有限公司	298,909.557.55	0.00	58,632.85	0.00			298,968.190.40	0.00
耒阳温氏蛋业有限公司	307,884.16	0.00	28,500.00	0.00			336,384.16	0.00
耒阳温氏禽畜有限公司	13,925,084.11	0.00	399,812.74	0.00			14,324,896.85	0.00
黎平温氏畜牧有限公司	116,018.123.82	0.00	55,762.18	0.00			116,073.886.00	0.00
连云港温氏畜牧有限公司	296,246.121.27	0.00	1,569,369.78	0.00			297,815.491.05	0.00
连州温氏畜牧有限公司	1,822,534.13	0.00	305,039.96	0.00			2,127,574.09	0.00
林西温氏农牧有限公司	356,307.84	0.00	19,255.08	0.00			375,562.92	0.00
灵宝温氏	172,613.92	0.00	500,415.30	0.00			173,114.33	0.00

禽业有限公司	2.93						8.23	
灵璧温氏畜牧有限公司	355,536.07 2.51	0.00	477,540.79	0.00			356,013.61 3.30	0.00
凌海温氏农牧有限公司	109,938.48 9.53	0.00	375,112.22	0.00			110,313.60 1.75	0.00
凌源温氏农牧有限公司	25,000,000. 00	0.00	0.00	0.00			25,000,000. 00	0.00
六盘水市钟山区温氏畜牧有限公司	680,000.00	0.00	0.00	0.00			680,000.00	0.00
龙南温氏畜牧有限公司	127,496.03 6.16	0.00	104,994.24	0.00			127,601.03 0.40	0.00
龙岩永定温氏畜牧有限公司	10,000,000. 00	0.00	0.00	0.00			10,000,000. 00	0.00
陆川县广东温氏畜禽有限公司	58,189,480. 20	0.00	656,077.11	0.00			58,845,557. 31	0.00
罗定广东温氏畜牧有限公司	89,078,984. 64	0.00	1,178,234.4 3	0.00			90,257,219. 07	0.00
麻江温氏农牧有限公司	276,292.74 0.08	0.00	148,101.24	0.00			276,440.84 1.32	0.00
眉山温氏畜牧有限公司	32,274,568. 73	0.00	533,035.88	0.00			32,807,604. 61	0.00
眉山温氏家禽育种有限公司	45,641,153. 10	0.00	789,573.65	0.00			46,430,726. 75	0.00
蒙自温氏畜牧有限公司	114,483.29 4.05	0.00	63,748.34	0.00			114,547.04 2.39	0.00
弥勒温氏畜牧有限公司	237,116.87 3.41	0.00	483,899.34	0.00			237,600.77 2.75	0.00
弥勒温氏家禽有限公司	40,826,936. 66	0.00	228,044.70	0.00			41,054,981. 36	0.00
纳溪温氏畜牧有限公司	238,487.27 5.01	0.00	65,352.43	0.00			238,552.62 7.44	0.00
纳雍温氏畜牧有限公司	27,317,042. 45	0.00	19,612.14	0.00			27,336,654. 59	0.00
南充南牧装备科技有限公司	2,198,136.6 1	0.00	563,515.30	0.00			2,761,651.9 1	0.00
南充市高坪温氏畜	308,171.37 9.33	0.00	476,714.41	0.00			308,648.09 3.74	0.00

牧有限公司								
南京温氏畜禽有限公司	28,600,980.15	0.00	162,912.86	0.00			28,763,893.01	0.00
南京温氏家禽育种有限公司	12,667,290.52	0.00	154,588.27	0.00			12,821,878.79	0.00
南陵温氏养猪有限公司	177,511,251.35	0.00	499,300.37	0.00			178,010,551.72	0.00
南宁市广东温氏畜禽有限公司	98,626,973.07	0.00	3,310,240.07	0.00			101,937,213.14	0.00
南宁温氏佳丰食品有限公司	500,000.00	0.00	0.00	0.00			500,000.00	0.00
南皮温氏畜牧有限公司	424,978,077.22	0.00	438,284.27	0.00			425,416,361.49	0.00
南通温氏家禽有限公司	13,999,295.31	0.00	595,187.55	0.00			14,594,482.86	0.00
南雄市温氏生态养殖有限公司	2,835,734.34	0.00	140,405.80	0.00			2,976,140.14	0.00
内蒙古康健肉类食品有限公司	0.00	51,530,856.26	3,000,000.00	0.00	3,000,000.00		0.00	54,530,856.26
宁城温氏农牧有限公司	535,729,791.97	0.00	494,920.73	0.00			536,224,712.70	0.00
宁明温氏畜牧有限公司	4,000,000.00	0.00	0.00	0.00			4,000,000.00	0.00
宁乡广东温氏禽畜有限公司	58,492,605.89	0.00	3,349,244.44	0.00			61,841,850.33	0.00
宁阳温氏畜牧有限公司	612,749,799.74	0.00	1,248,253.23	0.00			613,998,052.97	0.00
宁远温氏畜牧有限公司	1,289,079.20	0.00	66,686.17	0.00			1,355,765.37	0.00
宁远温氏种猪科技有限公司	419,352.64	0.00	33,400.38	0.00			452,753.02	0.00
鹏福发展有限公司	7,247,816.56	0.00	0.00	0.00			7,247,816.56	0.00
平昌温氏畜牧有限公司	132,312,018.68	0.00	78,644.52	0.00			132,390,663.20	0.00
平远温氏畜牧有限	9,985,859.92	0.00	0.00	0.00			9,985,859.92	0.00

公司								
莆田温氏家禽有限公司	14,318,843.03	0.00	190,582.61	0.00			14,509,425.64	0.00
龙江温氏穗丰粮食有限公司	19,139,992.50	0.00	0.00	0.00			19,139,992.50	0.00
祁东温氏畜牧有限公司	91,561,934.23	0.00	442,872.36	0.00			92,004,806.59	0.00
祁阳温氏畜牧有限公司	1,587,786.73	0.00	135,704.98	0.00			1,723,491.71	0.00
铅山县温氏畜牧有限公司	172,723.389.74	0.00	575,677.27	0.00			173,299,067.01	0.00
青岛南牧装备科技有限公司	2,034,459.56	0.00	488,610.99	0.00			2,523,070.55	0.00
清远温氏种猪科技有限公司	2,509,541.62	0.00	463,368.06	0.00			2,972,909.68	0.00
清镇温氏畜牧有限公司	30,892,075.53	0.00	435,697.51	0.00			31,327,773.04	0.00
琼海温氏禽畜有限公司	2,758,127.06	0.00	0.00	0.00			2,758,127.06	0.00
曲靖市马龙区温氏畜牧有限公司	190,680.422.70	0.00	95,015.62	0.00			190,775.438.32	0.00
曲靖市沾益区温氏畜牧有限公司	554,237.654.01	0.00	3,060,898.29	0.00			557,298,552.30	0.00
曲靖温氏种猪科技有限公司	3,757,465.88	0.00	443,466.75	0.00			4,200,932.63	0.00
渠县温氏畜牧有限公司	138,229,840.76	0.00	38,074,811.21	0.00			176,304,651.97	0.00
衢州温氏畜牧有限公司	16,130,515.28	0.00	805,343.32	0.00			16,935,858.60	0.00
荣县温氏畜牧有限公司	14,727,340.32	0.00	57,373.51	0.00			14,784,713.83	0.00
芮城温氏畜牧有限公司	311,747,627.87	0.00	414,254.43	0.00			312,161,882.30	0.00
山东温氏种猪科技有限公司	292,076.32	0.00	37,976.71	0.00			330,053.03	0.00
莘县温氏畜牧有限公司	320,710,670.84	0.00	0.00	0.00			320,710,670.84	0.00

嵊州温氏畜牧有限公司	56,569,366.08	0.00	519,401.24	0.00			57,088,767.32	0.00
师宗温氏畜牧有限公司	511,587,549.02	0.00	4,776,318.89	0.00			516,363,867.91	0.00
石林温氏畜牧有限公司	49,134,519.48	0.00	558,858.23	0.00			49,693,377.71	0.00
石阡温氏畜牧有限公司	2,000,000.00	0.00	0.00	0.00			2,000,000.00	0.00
寿县温氏畜牧有限公司	534,771,703.77	0.00	518,262.90	0.00			535,289,966.67	0.00
水城温氏畜牧有限公司	248,071,622.68	0.00	47,039.27	0.00			248,118,661.95	0.00
思南温氏畜牧有限公司	222,236,099.88	0.00	38,904.16	0.00			222,275,004.04	0.00
四会市温氏生态养殖有限公司	15,115,000.00	0.00	0.00	0.00			15,115,000.00	0.00
四会温氏家禽有限公司	14,895,569.29	0.00	623,950.99	0.00			15,519,520.28	0.00
泗水温氏畜牧有限公司	105,043,139.03	0.00	1,054,150.00	0.00			106,097,289.03	0.00
松滋温氏畜牧有限公司	428,543,533.36	0.00	742,202.37	0.00			429,285,735.73	0.00
苏州吴中温氏畜牧有限公司	85,000,000.00	0.00	0.00	0.00			85,000,000.00	0.00
宿迁温氏畜牧有限公司	313,393,448.22	0.00	816,123.86	0.00			314,209,572.08	0.00
太仓广东温氏家禽有限公司	22,514,903.47	0.00	3,358,362.86	0.00			25,873,266.33	0.00
泰安温氏畜牧有限公司	135,151,863.97	0.00	680,857.13	0.00			135,832,721.10	0.00
天津温氏畜牧有限公司	218,139,246.74	0.00	0.00	2,920.92			218,136,325.82	0.00
通城温氏畜牧有限公司	10,000,000.00	0.00	0.00	0.00			10,000,000.00	0.00
铜仁市万山区温氏畜牧有限公司	5,000,000.00	0.00	0.00	0.00			5,000,000.00	0.00
潼南温氏	400,700,06	0.00	518,194.17	0.00			401,218,25	0.00

畜牧有限公司	5.58						9.75	
团风温氏畜牧有限公司	141,065,358.72	0.00	71,603.43	0.00			141,136,962.15	0.00
万安温氏畜牧有限公司	30,601,793.82	0.00	25,499.33	0.00			30,627,293.15	0.00
万荣温氏畜牧有限公司	181,176,181.32	0.00	370,184.23	0.00			181,546,365.55	0.00
望江温氏畜牧有限公司	160,015,120.76	0.00	612,052.17	0.00			160,627,172.93	0.00
温氏（朝阳）农牧有限公司	390,039,481.04	0.00	2,414,509.21	0.00			392,453,990.25	0.00
温氏（深圳）股权投资管理有限公司	1,003,336,738.10	0.00	972,907.31	950,000.00	0.00		54,309,645.41	0.00
无棣温氏畜牧有限公司	77,021,195.00	0.00	0.00	0.00			77,021,195.00	0.00
无为温氏家禽有限公司	217,064,523.57	0.00	7,405,882.13	0.00			224,470,405.70	0.00
芜湖温氏畜牧有限公司	47,589,520.71	0.00	526,313.50	0.00			48,115,834.21	0.00
吴桥温氏畜牧有限公司	10,000,000.00	0.00	0.00	0.00			10,000,000.00	0.00
梧州市龙圩区温氏家禽有限公司	81,986,956.70	0.00	109,665.69	0.00			82,096,622.39	0.00
梧州市温氏农牧有限公司	129,579,607.94	0.00	4,262,695.12	133,842,303.06			0.00	0.00
梧州温氏佳丰食品有限公司	60,578,091.17	0.00	263,357.59	0.00			60,841,448.76	0.00
武冈温氏家禽有限公司	68,416,757.43	0.00	354,415.48	0.00			68,771,172.91	0.00
武汉科隆育种有限公司	1,064,697.81	0.00	181,898.12	0.00			1,246,595.93	0.00
武汉温氏畜禽有限公司	6,613,650.45	0.00	138,272.68	0.00			6,751,923.13	0.00
咸宁市贺胜温氏禽畜有限公司	178,992,892.16	0.00	944,539.66	0.00			179,937,431.82	0.00
咸宁温氏	237,221,78	0.00	881,581.56	0.00			238,103,36	0.00

畜牧有限公司	4.09						5.65	
咸宁温氏佳丰食品有限公司	106,576,378.85	0.00	606,680.38	0.00			107,183,059.23	0.00
咸宁温氏家禽育种有限公司	36,806,838.20	0.00	590,893.70	0.00			37,397,731.90	0.00
咸阳温氏畜牧有限公司	224,131,304.13	0.00	2,316,444.93	0.00			226,447,749.06	0.00
咸阳温氏种猪科技有限公司	1,238,290.24	0.00	0.00	89,916.58			1,148,373.66	0.00
献县温氏畜牧有限公司	361,934,970.37	0.00	406,029.41	0.00			362,340,999.78	0.00
湘阴温氏畜牧有限公司	10,994,334.25	0.00	0.00	0.00			10,994,334.25	0.00
祥云温氏畜牧有限公司	19,844,420.96	0.00	721,028.82	0.00			20,565,449.78	0.00
响水温氏畜牧有限公司	655,041,736.23	0.00	511,852.90	0.00			655,553,589.13	0.00
孝昌温氏畜牧有限公司	74,043,858.68	0.00	652,610.52	0.00			74,696,469.20	0.00
忻州温氏畜牧有限公司	64,192,400.00	0.00	0.00	0.00			64,192,400.00	0.00
新泰温氏畜牧有限公司	243,782,716.95	0.00	24,721.60	0.00			243,807,438.55	0.00
新田温氏畜牧有限公司	3,827,833.64	0.00	481,741.65	0.00			4,309,575.29	0.00
新兴大华农禽蛋有限公司	689,280.00	0.00	0.00	28,198.44			661,081.56	0.00
新兴温氏晶宝食品有限公司	10,478,025.75	0.00	0.00	0.00			10,478,025.75	0.00
新兴县车岗温氏家禽有限公司	135,146,330.55	0.00	794,708.46	0.00			135,941,039.01	0.00
新兴县国研科技有限公司	1,352,962.50	0.00	0.00	0.00			1,352,962.50	0.00
新兴县佳裕贸易有限公司	11,457,800.00	0.00	0.00	0.00			11,457,800.00	0.00
新兴县稔村温氏家禽有限公司	131,472,283.45	0.00	1,473,504.07	0.00			132,945,787.52	0.00

司								
新兴县荣安温氏家禽有限公司	103,034,548.92	0.00	1,041,895.53	0.00			104,076,444.45	0.00
新兴县石头冲裕林林业专业合作社	3,000,000.00	0.00	0.00	3,000,000.00			0.00	0.00
新兴县温氏佳丰食品有限公司	178,529,102.30	0.00	743,342.96	0.00			179,272,445.26	0.00
新兴县温氏荣康家禽有限公司	68,689,867.97	0.00	4,052,868.15	0.00			72,742,736.12	0.00
新兴县温氏食品联营有限公司	28,680,322.43	0.00	1,626,917.95	0.00			30,307,240.38	0.00
新兴县新大地禽畜有限公司	12,757,184.51	0.00	764,016.34	0.00			13,521,200.85	0.00
新兴县鸭先生家禽养殖有限公司	16,240,665.37	0.00	224,712.92	0.00			16,465,378.29	0.00
信丰温氏畜牧有限公司	200,747,220.41	0.00	3,486,629.31	0.00			204,233,849.72	0.00
兴化温氏畜牧有限公司	311,051,026.07	0.00	0.00	88,902.69			310,962,123.38	0.00
徐州温氏畜牧有限公司	702,443,410.51	0.00	8,100,727.30	0.00			710,544,137.81	0.00
旬邑温氏畜牧有限公司	254,745,670.41	0.00	1,940,914.13	0.00			256,686,584.54	0.00
盐城温氏畜牧有限公司	169,692,792.97	0.00	1,613,379.30	0.00			171,306,172.27	0.00
盐城温氏蛋业有限公司	381,870.12	0.00	83,950.56	0.00			465,820.68	0.00
盐城温氏佳和食品有限公司	114,845,523.19	0.00	820,305.07	0.00			115,665,828.26	0.00
盐山温氏畜牧有限公司	245,890,530.21	0.00	315,774.99	0.00			246,206,305.20	0.00
阳城温氏畜牧有限公司	200,717,523.36	0.00	527,322.16	0.00			201,244,845.52	0.00
阳春市温氏畜牧有	22,036,980.60	0.00	2,310,501.38	0.00			24,347,481.98	0.00

限公司								
阳江市阳东温氏畜牧有限公司	179,632,880.13	0.00	586,923.81	0.00			180,219,803.94	0.00
阳山温氏家禽育种有限公司	59,429,943.03	0.00	233,895.27	0.00			59,663,838.30	0.00
阳西温氏畜牧有限公司	179,397,866.74	0.00	218,190.38	0.00			179,616,057.12	0.00
阳西温氏禽畜有限公司	33,390,134.28	0.00	862,752.37	0.00			34,252,886.65	0.00
伊通温氏农牧有限公司	176,907,922.58	0.00	247,969.36	0.00			177,155,891.94	0.00
仪陇温氏畜牧有限公司	337,394,015.06	0.00	3,163,996.46	0.00			340,558,011.52	0.00
宜章温氏畜牧有限公司	5,000,000.00	0.00	6,391.72	0.00			5,006,391.72	0.00
义县温氏农牧有限公司	191,295,225.10	0.00	42,591.26	0.00			191,337,816.36	0.00
印江温氏畜牧有限公司	4,310,000.00	0.00	0.00	0.00			4,310,000.00	0.00
英德温氏畜牧有限公司	4,616,600.10	0.00	1,022,358.52	0.00			5,638,958.62	0.00
英德温氏禽业有限公司	208,099,754.86	0.00	687,568.80	0.00			208,787,323.66	0.00
营山温氏畜牧有限公司	152,059,987.60	0.00	70,451.95	0.00			152,130,439.55	0.00
永丰温氏畜牧有限公司	222,899,949.37	0.00	188,059.58	0.00			223,088,008.95	0.00
永寿温氏畜牧有限公司	324,160,580.75	0.00	547,562.63	0.00			324,708,143.38	0.00
湖南温氏畜牧有限公司	2,373,252,112.00	0.00	0.00	0.00			2,373,252,112.00	0.00
永州温氏畜牧有限公司	21,272,932.83	0.00	2,878,262.34	0.00			24,151,195.17	0.00
埔桥温氏畜牧有限公司	724,822,046.41	0.00	629,731.68	0.00			725,451,778.09	0.00
余干县温氏畜牧有限公司	10,000,000.00	0.00	0.00	0.00			10,000,000.00	0.00
余庆温氏	301,154,02	0.00	144,164.13	0.00			301,298,18	0.00

畜牧有限公司	0.07						4.20	
禹城温氏畜牧有限公司	139,103,438.23	0.00	3,500,000.00	0.00			142,603,438.23	0.00
玉屏温氏畜牧有限公司	510,259,161.53	0.00	2,181,649.66	0.00			512,440,811.19	0.00
玉屏温氏晶宝食品有限公司	10,209,850.15	0.00	0.00	0.00			10,209,850.15	0.00
郁南广东温氏家禽有限公司	25,740,376.28	0.00	980,627.80	0.00			26,721,004.08	0.00
郁南温氏佳丰食品有限公司	8,400,000.00	0.00	0.00	0.00			8,400,000.00	0.00
郁南县平台温氏家禽有限公司	45,685,107.89	0.00	593,963.07	0.00			46,279,070.96	0.00
垣曲温氏畜牧有限公司	209,272,297.08	0.00	8,697,544.06	0.00			217,969,841.14	0.00
云浮市南江温氏农牧有限公司	14,506,880.88	0.00	0.00	0.00			14,506,880.88	0.00
云浮市物联网研究院有限公司	354,932.47	0.00	216,171.77	0.00			571,104.24	0.00
云浮市云城温氏畜牧有限公司	159,713,366.46	0.00	4,975,562.12	0.00			164,688,928.58	0.00
云南温氏晶华食品有限公司	98,175,432.50	0.00	9,588,327.74	0.00			107,763,760.24	0.00
运城温氏晶志食品有限公司	12,650,093.00	0.00	0.00	0.00			12,650,093.00	0.00
漳州温氏农牧有限公司	102,908,204.47	0.00	4,097,484.07	0.00			107,005,688.54	0.00
长子温氏畜牧有限公司	175,849,544.22	0.00	518,155.79	0.00			176,367,700.01	0.00
诏安温氏家禽有限公司	47,498,972.35	0.00	6,032,480.17	0.00			53,531,452.52	0.00
肇庆大华农生物药品有限公司	994,510,705.87	0.00	0.00	40,685,432.99			953,825,272.88	0.00
肇庆市高要温氏畜	11,349,845.80	0.00	44,785.34	0.00			11,394,631.14	0.00

牧有限公司									
镇江温氏畜牧有限公司	26,846,811.53	0.00	897,359.04	0.00				27,744,170.57	0.00
中江仓山温氏畜牧有限公司	319,054,233.26	0.00	579,647.90	0.00				319,633,881.16	0.00
中江温氏畜牧有限公司	16,068,487.33	0.00	785,506.89	0.00				16,853,994.22	0.00
钟山温氏畜禽有限公司	52,565,243.71	0.00	685,090.86	0.00				53,250,334.57	0.00
重庆丰都温氏畜牧有限公司	23,000,000.00	0.00	0.00	0.00				23,000,000.00	0.00
重庆广东温氏家禽有限公司	32,555,515.38	0.00	525,077.25	0.00				33,080,592.63	0.00
重庆荣昌温氏畜牧有限公司	2,535,200.00	0.00	0.00	0.00				2,535,200.00	0.00
重庆石柱温氏畜牧有限公司	2,715,000.00	0.00	0.00	0.00				2,715,000.00	0.00
重庆长寿温氏畜牧有限公司	288,029,256.06	0.00	114,985.03	0.00				288,144,241.09	0.00
邹城温氏畜牧有限公司	150,495,179.72	0.00	64,770.91	0.00				150,559,950.63	0.00
遵义温氏畜牧有限公司	395,208,020.72	0.00	383,015.44	0.00				395,591,036.16	0.00
遵义温氏晶黔食品有限公司	10,000,000.00	0.00	0.00	0.00				10,000,000.00	0.00
广东筠源投资合伙企业（有限合伙）	80,000.00	0.00	0.00	80,000.00				0.00	0.00
阳春温氏家禽有限公司	0.00	0.00	10,000,000.00	0.00				10,000,000.00	0.00
合计	54,520,657,572.15	86,682,810.40	1,330,363,194.91	1,129,439,727.27	3,022,779.75		0.00	54,718,558,260.04	89,705,590.15

（2）对联营、合营企业投资

单位：元

投资单位	期初余额（账面价值）	减值准备期初余额	本期增减变动								期末余额（账面价值）	减值准备期末余额
			追加投资	减少投资	权益法下确认的投	其他综合收益调整	其他权益变动	宣告发放现金股利	计提减值准备	其他		

					资 损 益			或 利 润				
一、合营企业												
二、联营企业												
广东新牧网络科技有限公司	1,210,634.92				8,378.26						1,219,013.18	
广州无两生物科技有限公司	6,175,166.90				-111,631.06						6,063,535.84	
广东欣农互联科技有限公司	8,160,878.88				-1,621,418.24		24,192.95				6,563,653.59	
广东温氏乳业股份有限公司	295,018,368.22				-29,686,200.63						265,332,167.59	
小计	310,565,048.92				-31,410,871.67		24,192.95				279,178,370.20	
合计	310,565,048.92	0.00			-31,410,871.67		24,192.95				279,178,370.20	0.00

可收回金额按公允价值减去处置费用后的净额确定

适用 不适用

可收回金额按预计未来现金流量的现值确定

适用 不适用

前述信息与以前年度减值测试采用的信息或外部信息明显不一致的差异原因

无

公司以前年度减值测试采用信息与当年实际情况明显不一致的差异原因

无

(3) 其他说明

无

4、营业收入和营业成本

单位：元

项目	本期发生额		上期发生额	
	收入	成本	收入	成本
主营业务	739,875,071.02	672,097,356.60	754,476,497.32	777,791,141.31
其他业务	3,040,935.38	2,924,193.32	3,505,039.34	2,233,432.58
合计	742,916,006.40	675,021,549.92	757,981,536.66	780,024,573.89

营业收入、营业成本的分解信息：

单位：元

合同分类	分部 1		分部 2				合计	
	营业收入	营业成本	营业收入	营业成本	营业收入	营业成本	营业收入	营业成本
业务类型								
其中：								
养殖类	732,225,50 0.33	672,476,39 8.60					732,225,50 0.33	672,476,39 8.60
其他类	10,690,506. 07	2,545,151.3 2					10,690,506. 07	2,545,151.3 2
按经营地区分类								
其中：								
市场或客户类型								
其中：								
合同类型								
其中：								
按商品转让的时间分类								
其中：								
在某一时点确认	742,916.00 6.40	675,021,54 9.92					742,916.00 6.40	742,916.00 6.40
按合同期限分类								
其中：								
按销售渠道分类								
其中：								
合计	742,916.00 6.40	675,021,54 9.92					742,916.00 6.40	742,916.00 6.40

与履约义务相关的信息：

与分摊至剩余履约义务的交易价格相关的信息：

其他说明：

无

5、投资收益

单位：元

项目	本期发生额	上期发生额
成本法核算的长期股权投资收益	1,102,474,567.42	3,815,763,213.72
权益法核算的长期股权投资收益	-31,410,871.67	-16,131,670.47
处置长期股权投资产生的投资收益	60,779,731.91	104,189,036.88
交易性金融资产在持有期间的投资收益	23,175,050.63	25,353,067.56
处置交易性金融资产取得的投资收益	19,084,761.75	
其他	274,029,031.59	322,082,153.84
合计	1,448,132,271.63	4,251,255,801.53

6、其他

无

二十、补充资料

1、当期非经常性损益明细表

适用 不适用

单位：元

项目	金额	说明
非流动性资产处置损益	49,977,287.26	
计入当期损益的政府补助（与公司正常经营业务密切相关、符合国家政策规定、按照确定的标准享有、对公司损益产生持续影响的政府补助除外）	88,823,621.44	
除同公司正常经营业务相关的有效套期保值业务外，非金融企业持有金融资产和金融负债产生的公允价值变动损益以及处置金融资产和金融负债产生的损益	-69,319,926.66	
除上述各项之外的其他营业外收入和支出	-68,690,375.12	
减：所得税影响额	14,824,444.37	
少数股东权益影响额（税后）	16,467,453.08	
合计	-30,501,290.53	--

其他符合非经常性损益定义的损益项目的具体情况：

适用 不适用

公司不存在其他符合非经常性损益定义的损益项目的具体情况。

将《公开发行证券的公司信息披露解释性公告第 1 号——非经常性损益》中列举的非经常性损益项目界定为经常性损益项目的情况说明

适用 不适用

2、净资产收益率及每股收益

报告期利润	加权平均净资产收益率	每股收益	
		基本每股收益（元/股）	稀释每股收益（元/股）
归属于公司普通股股东的净利润	3.92%	0.2005	0.1995
扣除非经常性损益后归属于公司普通股股东的净利润	4.01%	0.2051	0.2041

3、境内外会计准则下会计数据差异

(1) 同时按照国际会计准则与按中国会计准则披露的财务报告中净利润和净资产差异情况

适用 不适用

(2) 同时按照境外会计准则与按中国会计准则披露的财务报告中净利润和净资产差异情况

适用 不适用

(3) 境内外会计准则下会计数据差异原因说明，对已经境外审计机构审计的数据进行差异调节的，应注明该境外机构的名称

适用 不适用

4、其他